



コンピューターの基礎学習をする生徒たち(江山中CA1教室で)

教育用コンピューター導入 4中学校に88台設置

情報化社会に対応できる基礎的な能力を養おうと、このほど江山中、西中、南中、北中の4校に教育用コンピューターが設置され、授業に取り入れられることになりました。理科の授業では、動植物の分類や実験データの集計などに活用。技術・家庭科では、コンピューターの仕組みやソフトウェアの機能を学習したり、簡単なプログラムの作成などに利用します。設置台数は、4校合わせて88台。導入後、初授業を参観した江山中の表務校長は「高度情報化時代といわれ、技術の進歩がめざましくなっていますので、それに対応できるよう基本を学んでほしい」と生徒たちに期待を寄せています。

江山中で初授業



座 談 会

鳥取市の観光を語る



鳥取市観光協会会長
宮崎 武夫さん



鳥取商工会議所専務理事
山住 省二さん



出席者（左から宮崎武夫さん、西尾市長）
谷口純子さん、山住省二さん

観光シーズンを前にした二月二十五日、ミスしゅんしゅん娘の谷口純子さん、山住省二さん、鳥取商工会議所専務理事、宮崎武夫さん、鳥取市観光協会会長に集まっていたとき、西尾市長と市役所で鳥取の観光について話し合ってもらいました。司会は村上寿一観光課長。
（文中敬称略）

砂丘の広がりど空間が魅力

司会 本日は、お忙しいところ

ご出席いただきありがとうございます。

観光にかかわりの深い皆さんにお集まりいただきましたので、鳥取市の観光についていろいろお話をさせていただきます。

まず初めに、観光に対する鳥取市の取り組みについて市長からお話し下さい。

西尾 人が集まりにぎわうのは、鳥取市の発展のために必要なこと。なかでも観光行政は、活力のあるまちづくりのためにも重要な柱であると思っています。観光の振興は行政サイドだけではできませんので、関係者の皆さんに協力とアイデアを出していただけたらと思っています。

司会 鳥取市は城下町として古くから栄え、観光都市としての性格をもっています。鳥取市の観光の見所として、皆さんが自慢できるものを聞かせて下さい。

山住 なんととっても鳥取砂丘です。広がりど空間に鳥取砂丘最大の魅力を感じています。仕事などで行き詰まりを感じたとき、砂丘に立つと新しい発想が浮かぶことがあります。

宮崎 私は砂丘に加えて、国府町の池田家の墓地も見所だと思います。イベントとしてはしゅんしゅん

山住 県外にパンフレットを配るのも重要ですが、地元の人にもっと鳥取を知ってもらうことが大切です。また、観光客に接する人の対応によっても鳥取の印象が違ってくると思います。

個性あるPRを

司会 自慢の観光資源がたくさん出ましたが、宣伝不足という指摘についてはいかがでしょうか。

西尾 市内と国府町の観光地を学習する「ふるさと再発見講座」を年五回開催しています。

宮崎 砂丘は、全国的に名が知られ、最初の話題として出せるものです。しかし、砂丘に何かがあるのかと問われたときに、次の話題に展開できる何かが欠けています。谷口 昨年、ミスしゅんしゅん

観光客ひとことインタビュー

テーマ 観光都市鳥取の印象は

広島県福山市

佐藤 郁子さん(五)



鳥取は、民話のふるさとというイメージがあります。白兔海岸では白ウサギの伝説を思い起こし、仁風閣では雪の中に映える建築美の素晴らしさに圧倒されました。

埼玉県上尾市

山崎 智美さん(10)



鳥取の観光地としては、鳥取砂丘を知っていました。平面的な砂



鳥取市長
西尾 迢 富



ミスちゃんちゃん娘
谷口 純子 さん

娘として、長崎と名古屋へ鳥取の観光としゃんしゃん祭のPRに行きました。浴衣姿のしゃんしゃん傘踊りが珍しがられ、それなりの手ごたえを感じました。踊りを披露したあと配った鈴つきのミニウチわが非常に好評でした。費用はかかると思いますが、鳥取の個性を出したミニウチわのようなものとパンフレットと一緒に配れば、宣伝効果があると思います。

司会 しゃんしゃん祭は、鳥取市民の祭りから日本の祭りへと発展していますが、踊りのマンネリ化など批判も多いようです。その対応策を検討しているところですが、実行委員長の山住さん、今年の企画をお話いただけませんか。

山住 「勇壮かつ整然」というのがしゃんしゃん祭の基本スタイルです。今年は「吉岡小唄」の曲に合わせて、少しテンポの早い踊りを取り入れるよう検討しています。

谷口 今まで二つだった踊りが、三種類になるわけですね。

宮崎 徳島の阿波踊りは、見物客を中心とした踊りになっていま

すが、鳥取のしゃんしゃん祭は、踊り子を中心になっています。市役所駐車場をメイン広場にすると工夫したら面白いと思います。

西尾 街道全体を明るくして、観衆が街中に広がるのができれば、進行が遅いという問題は解消できると思います。

5月に砂まつり

司会 観光客の志向は多様化し、見る観光から参加する観光に変わってきています。観光協会が企画されているイベントをここで紹介していただけませんか。

宮崎 五月二日から七日まで、鳥取砂丘の砂丘パレス付近で「鳥取砂丘・砂まつり」を開催します。インドから砂絵マンダラの絵師を招いて制作実演をしたり、砂を固めて作ったミニユメントや彫刻、世界の砂などを展示します。砂絵教室で子供たちに、砂絵を作らせたり、小さな子供には手型や足型を押したものを作るとか、大人も子供も楽しめるイベントにしたいと思っています。

谷口 砂絵マンダラとは、何で

すか。

宮崎 大きさは、畳二畳分くらいで、四月上旬から制作にかかります。神秘的で美しい砂絵マンダラができ上がりますので楽しみにして下さい。

山住 札幌の雪まつりや大山の雪と氷のまつりのように盛りになるよう期待しています。

西尾 やはり、鳥取県の観光といえど東は砂丘、西は大山。そのうちのひとつが鳥取市にあるわけですから、大切に活用しなければなりません。一度見たからもういいと言われたいようにすることが課題です。

宮崎 それには、鳥取砂丘特別保護地区の西側に大規模な海水浴場の整備はどうでしょうか。背後に家族連れで楽しめる広場も作つたらよいと思います。

谷口 その中に若い人たちも楽しめるような施設ができればいいですね。

宮崎 もう一つは、湖山池の活用を考えるべきです。釣り堀や植



四季を通じて多くの観光客が訪れる鳥取砂丘

物園など自然に合致したものを作り、守っていけば将来の観光にもつながります。

西尾 県外からの観光客を短い時間で受け入れるには、道路、鉄道、航空路など、交通体系の整備が急がれます。このことは観光行政のためだけではなく、本市の発展に欠かせないことなので、努力していきたいと考えています。

司会 滞在型の観光地をめざすためにも、皆さんのお話を参考にこれからの観光行政に役立たせていただきます。

本日は、長時間ありがとうございました。

丘を想像していましたが、起伏に富んでいるのには驚きました。海が近く、夏に来てみたいですね。

米子市

渡部 まさ美 さん



鳥取砂丘に来たのは三回目。冬の砂丘は初めてで、とても寒く感じました。春が好きなので、今度は春風に吹かれながら、素足で砂の上を走ってみたいと思います。

広島県福山市

金光 素行 さん



雪に覆われた砂丘を初めて観光しました。昼食に山菜料理を食べましたが、静かな所にあり、値段も手ごろでおいしかったです。

市政短信

5次総の策定に向け総合企画委へ諮問 第5次鳥取市総合計画を検討する「鳥取市総合企画委員会」の初会合が2月13日、市役所会議室で開かれ、西尾市長が同委員会に総合計画を諮問しました。委員会は、各種団体の代表や学識経験者など15人の委員と3人の専門



委員で構成。西尾市長の「21世紀に向けて鳥取市が発展し、明るく住みよい街になるよう総合計画のご審議をお願いします」とあいさつがあり、林真二・鳥取大学学長を委員長に選出しました。委員会は7回の会合を開いて審議を重ね、7月に答申の予定です。

31団体と52人をスポーツ表彰 県民体育大会などで活躍した選手や体育の指導者を表彰する平成2年度のスポーツ表彰式が2月16日、文化ホールで開かれ、31団体と52人が受賞しました。経過報告のあと、西尾遼富・市体育協会会長から①体育功労章②優秀指導者賞③

平成2年度鳥取市スポーツ表彰式



スポーツ賞④スポーツ奨励賞の4部門で個人、チームの代表に賞状と記念品が手渡されました。席上、西尾会長が「若い選手の皆さんは、さらに競技力を磨くよう精進して下さい」と期待を込め、あいさつをしました。

「砂農塾」に70人 砂丘地農業のあり方を考えようと、砂丘地域むらづくり研究集会「砂農塾」が2月21日、市農協湖山支所で開かれました。集会には賀露、末恒、湖山、浜坂の砂丘地の農家の人たち約70人が出席。まず、川上一郎・鳥取農業改良普及所長が、基調講演で「砂丘地特産物とむらづくり」と題し、農業の価値観や生きがい論、特産品づくりの基



本技術などを理論的に解説。続いて、賀露白ネギ生産部長の米村昇一さん、中ノ茶屋人参生産部長の山根昭男さん、湖山花き生産部長の松本幸夫さんが、それぞれ白ネギ、ニンジン、花づくりについて実践報告をしました。

開催日の決定に苦勞

天神川桜まつり

天神川沿いの「ソメイヨシノ」が満開になるころ、修立と岩倉、稲葉山地区の人たちは「天神川桜まつり」で毎年、交流を図っています。立川町三丁目の公園を会場に、酒を酌み交わしながら踊りやカラオケに興じます。今年、四月上旬の開催予定で、実行委員会(増田薫実行委員長)が催しの内容を検討中です。

議の伊藤憲男会長(毛)。修立地区自治会の増田薫会長(矢)は「昨年は、約二百人の参加がありまし



た。子供会、婦人部、青年部の人たちも毎年楽しみにしており、準備などは皆さんの協力をいただいています」と事業の効果を語っていました。

五回目となる今年は、小学生鼓

桜まつりで伝承踊りを披露する稲葉山地区の婦人たち



時間のパレードの復活や、余興の時間を長くするなど、プログラムを練り直しました。「満開になった天神川の桜は、とてもきれいです。ぜひ見に来て下さい」と増田会長は、地区外の参加も期待しています。この地区は農家の数が少なく、他の地区のように農産物を販売する定期的な「ふれあい市」はありませんが、運動会やグラウンドゴルフ大会、文化祭で交流を図り、一地区のようなつき合いを重ねています。昨年七月に行ったグラウンドゴルフ大会で高齢者の交通安全教室を開催。交通安全巡回指導車「ことぶき号」を使つての運転技術の適正診断学習に人気が集まりました。市街化が急速に進みつつある三地区ですが、伝統を残しながら、これからも「まちとむら」の交流を深めていきます。

主な出来事

(2月)

- 2日 ホテルニューオータニ鳥取で母子・父子家庭中学校卒業生を励ます会。
- 13日 第5次鳥取市総合計画を検討する市総合企画委員会初会合。(四六に記事)
- 16日 文化ホールで平成2年度スポーツ表彰式。(四六に記事)
- 19日 (株)一宮電機の研究所の鳥取市進出に伴う覚書調印。
- 20日 さざんか会館で花づくり講習会。市民百人が受講。
- 24日 文化ホールで市保育所児童文化祭▽日本海リッチランドで青年教室交流会。
- 26日 市役所で「まちづくり提言論文」の審査会。

ミニ人形100個製作

末恒小交通安全母の会

末恒小学校交通安全母の会(故島容子会長)は、今春、小学校へ入学する子供たちの交通安全意識を育てようと、プレゼント用のミニ人形を製作。2月23日、目標の100個ができ上がり、入学式での配布を待つばかりとなりました。

昨年9月、母の会活動の一つとして人形作りを決め、末恒公民館で役員11人が製作に当たりました。布とひもを使った約5割の小さな人形ですが仕上がりは1時間に3、4個。顔は一つずつ手で



人形の仕上がりをチェックする会員たち

描かれており、個性が出ています。

役員の森井容子さん(35)＝伏野＝「交通事故に遭わないよう、人形が新1年生のお守りになってほしいですね」と話していました。もうすぐ母さんたちの手作り人形を胸につけた新入生が、末恒小に通う姿が見られそうです。



浜坂小の入り口で誘導する石上さん

もっと気配り運転を

交通指導員 石上 郁夫さん

「集団登校の児童の列に車が突っ込む」というようなニュースを聞くと身震いします」と顔をしかめるのは、交通指導員歴十七年の石上郁夫さん(60) 〓浜坂四丁目〓。石上さんは毎朝、浜坂小学校の入り口で、登校する子供たちが安全に横断できるよう誘導しています。指導員を始めたのは、浜坂小が開校した年の昭和四十八年十二月。

「六十二年に県道鳥取砂丘線が開通してから、車の通行量が多くなりました。ちょうど小学校の入り口はカーブと坂道で見通しが悪く、子供たちが渡り終わるまでは気が抜けません。横断旗を出し、子供たちが渡り始めているのに通り過ぎる車があり、そんなときは背筋が寒くなります。もっと気配り運転をしてほしいですね」と、ドライバーへ運転モラルの向上を訴えています。

まちで拾った話題あれこれ

目でみる健康

⑧

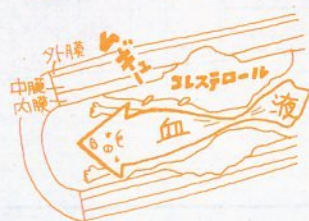

コレステロールは必要です

本市では、昭和六十一年から基本健康診査にコレステロールの検査を実施しています。その結果から高い人の割合をみると図1のように、年々増加の傾向にあり、また、男女別を比較すると、図2のように、女性にコレステロールの高い人が多いようです。

高コレステロール者の年次推移(図1)

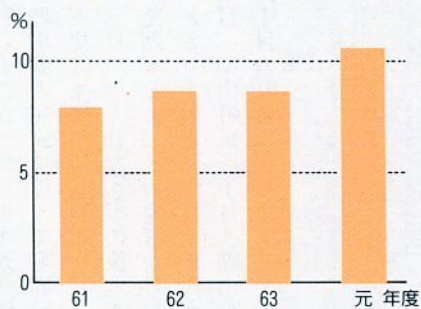

高コレステロール者の男女別比較(図2)

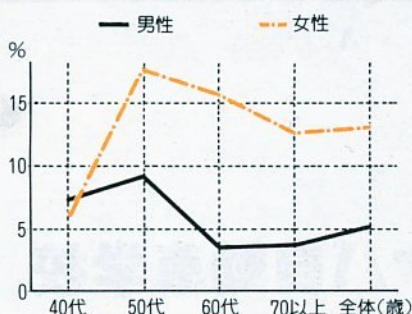

「動脈硬化の原因となるコレステロールが高いですね」。健康診断でこんな注意をされた人は、多いはず。これはもう成人病の始まりです。一般によく知られているように、コレステロールが高いと動脈硬化になりやすく、さらに心臓発作や脳卒中の危険が増します。

健康チェックで確認しましょう。

食生活に十分注意し、適度な運動を生活に取り入れ、一年に一度は健康チェックで確認しましょう。

「動脈硬化の原因となるコレステロールが高いですね」。健康診断でこんな注意をされた人は、多いはず。これはもう成人病の始まりです。一般によく知られているように、コレステロールが高いと動脈硬化になりやすく、さらに心臓発作や脳卒中の危険が増します。

健康チェックで確認しましょう。

食生活に十分注意し、適度な運動を生活に取り入れ、一年に一度は健康チェックで確認しましょう。

〈鳥取市基本健診結果より〉

千代水地区画整理事業が完了

流通の拠点として107タルを整備

総事業費は45億円

昭和五十二年三月に事業着手された千代水土地地区画整理事業の宅地造成工事や道路築造工事などが終わり、三月末には十四年がかりの大事業が完成します。換地処分は三月二十九日の予定です。

この区画整理事業で鳥取港とJR湖山貨物基地の中間に、鳥取県東部の流通と工業の拠点にふさわしい市街地ができました。施行面積は約一〇六・九畝。道路は地区内東側を南北に縦断する国道53号鳥取南バイパスや、都市計画道路安長南隈線など五路線の幹線道路

換地処分 区画整理施行前の土地と、その土地に代わって交付される区画整理後の土地の位置、地積、権利などを詳しく記載した調書や図面のことを換地計画といい、この計画で決定された換地や清算金などの事項を関係者に通知するとともに、県知事が公告するなど一連の処理を換地処分といえます。



をはじめ区画道路（幅員四〜十二メートル）を築造。公園や水路などの公共施設の整備も行いました。なお、関連事業の一級河川大井手川の改修工事は、引き続き進められます。

この区画整理事業に投入された総事業費は約四十五億円に上っています。

事業施行地区内のメインストリート 湖山商栄線

近く町界町名変更

この地区は、事業に着手したころには農地が多く、町名も秋里、

南隈、岩吉、賀露町、湖山町、商栄町にまたがっていますが、区画整理事業の完成に伴って町界町名を変更します。

三月二十九日（予定）の換地処分が発効すると、その翌日から左図のとおり千代水一丁目〜千代水四丁目、湖山町東二丁目〜湖山町東四丁目の町名になります。

千代水土地地区画整理事業の新町界町名図

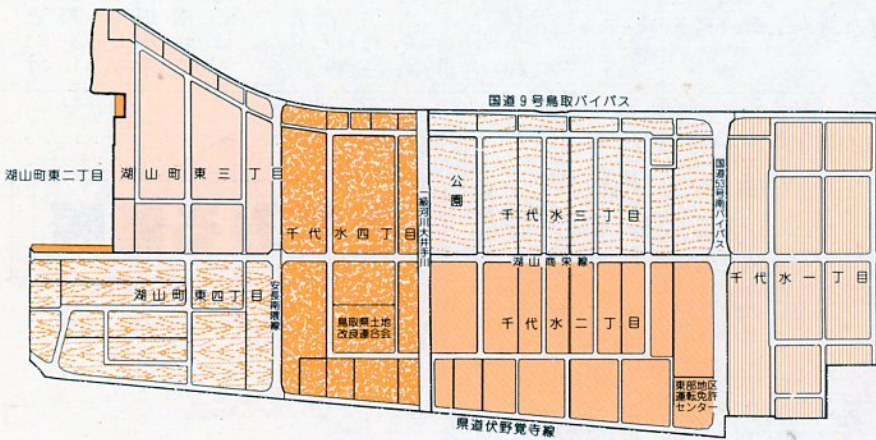

地域とともに 未来を築く



創立30年を誇る実績と伝統

学校法人 **イナバ自動車学校**

鳥取駅南国道53号線沿 ☎0857-53-2311(代)

同和問題 シリーズ

▷164

私が、地区同推協の運営をまかされてから、ようやく二年目を迎えようとしています。

私はかつて、教職に身を置いていました。学校で使命感に燃えて頑張ってきた経験を持っています。

ここ数年は、同和教育とかかわる機会に恵まれないまま過ぎてきましたが、また再び同和問題と真正面から取り組める場所を得ることができました。

しかし、自らを改めて眺めてみると、いつの間にか、差別を憎む心が薄らいでいるのに気づきました。同和地区の子どもたちと学び合ったあのころの熱い心を、もう一度呼び戻して、それを地域の人々と一緒に生かしていきたいと決意を新たにしています。

一人ひとりに迫る

啓発活動を大切に

ある日、閲覧板が届きました。

「部落解放基本法の制定を求めます」という署名用紙でした。「市長からの依頼です。よろしくお願います」という、区長の一筆も張り付けてありました。しかし、

あまりにも少ない署名に驚いた私は、早速個別に訪問することを思い立ち、出かけました。いろんな対応が見られました。積極的な家、無関心な家、差別意識の見え隠れする家などよく分かります。

対応に出たある家のおじいさんは「差別はしていないし、しようとも思わないが、同和地区の家や道路を見られたかな」と、ねたみ意識が見られ、暗に拒否の姿勢です。

立ち話ではありましたが、私は「同和对策事業による、住宅新築資金を借り入れて建築したもので

地域に浸透する啓発を求めて



差別解消をめざし真剣に語り合う町区協力員の皆さん

町区協力員の皆さん

あること。決して無償で建てたものではないこと。さらに、部落差別は今もなお生き続けていることなど話して差別解消のため協力を求めました。一応は納得され、署名は受けたものの、正しい理解は容易ではなかったと思います。最初の意気込みからして、おじいさんの心の底には、差別意識が潜んでいるに違いないと感じました。同和地区の環境や暮らしも、随分良くなってきました。その外観だけをとらえて、「もう差別はなくなつた」という考えが問題です。同和地区の人々の痛みが分かる人

座談会の実践を

であれば、このような考えや発言をするはずがありません。私は、地域や家庭で交わす会話の中にある、偏見や差別心を見抜き、それを許さないことが同和問題解決への第一歩だと信じています。

地域での同和問題の正しい理解や認識を深める方法として、小地域座談会を重視しました。

座談会は、「糾弾」を実体験されたMさんの、自ら目覚め、変革し続けている生きざまや、具体的に取り組んでいる様子などを聞き

ながら進めました。話し合いの中では、「差別は自然に無くなる。寝た子を起こすよいうなことはしなくても」とか「意味の分からない保育園児にまで同和保育とは…」など、差別の解消に結びつかない発言や、結婚問題では、自分たちの差別意識に気づかないままの本音も出ました。反面、「このような町区座談会が開催できることは大変うれしい、これからも続けましょう」という青年とその父親の発言が私の心にもみました。

指導者の育成を

小地域座談会に関連して、特に意を注いだのは、地区推進員や町区協力員、公民館職員などの指導者層に対して、事前学習会を計画し、メンバーの力量を高めることをめざしたことです。座談会に備えた取り組みに終了しましたが、今後は、座談会での発言や意見を大切にして、問題点を見つけ、それを教材にして学習を深めていきたいと考えています。

このように模索の一年でしたが、私は、早く明るい展望を見つけたいと願い続けて取り組みました。

すべての差別の解消に向けて、たゆみない日常活動を積み重ねながら、努力をし続けたいと思います。

津ノ井地区同和教育推進協議会

会長 片山 馨

わくしま内科

内科・消化器科・循環器科・小児科

●松並町1-128 ●城北小バス停前 ☎29-3333

FUDO KIGYO

売・買は先ず信用と調査から
住いと土地のことは!!

株式会社 不動企業

鳥取市青葉町3丁目103 TEL(26)5161代 FAX(22)0875
 駅前支店(駅バスターミナル前) TEL(27)5161代 FAX(22)0874
 本通店(旧マリヤ東隣り) TEL(22)2251代 FAX(22)2252
 松江本社(松江市雑賀町・国道9号線沿) TEL(27)5161代 FAX(22)2262

フーフ ヤサガシ

テレホンサービス不動産情報 TEL〔22〕で8354

スポーツ施設の利用申し込みはキャプテン端末で



利用予約がキャプテン申し込みになる千代テニス場

4月から野球場(美保球場、千代水第1・第2スポーツ広場、津ノ井スポーツ広場、市民スポーツ広場)とテニスコート(東富安公園、井原公園、安蔵公園、千代テニス場、城北テニス場)の予約・抽選方法がキャプテン予約になります。利用希望者は、会員の登録をし、最寄りのキャプテン端末機で抽選の申し込みや利用の申し込みをして下さい。

会員の登録は、市教育委員会体育課(☎市役所内線465)か市営美保球場管理事務所(吉成3丁

目・☎2610888)で行って下さい。施設の利用料金の支払いは口座振替になりますので、会員登録の時、市内の金融機関の口座番号と届け出印が必要です。

市内のキャプテン公衆端末の設置場所は左図のとおりです。利用できる時間は、午前8時～午後10時。(第1・第3水曜日は午後6時まで)土曜、日曜、祝日も利用できます。

公衆端末設置場所

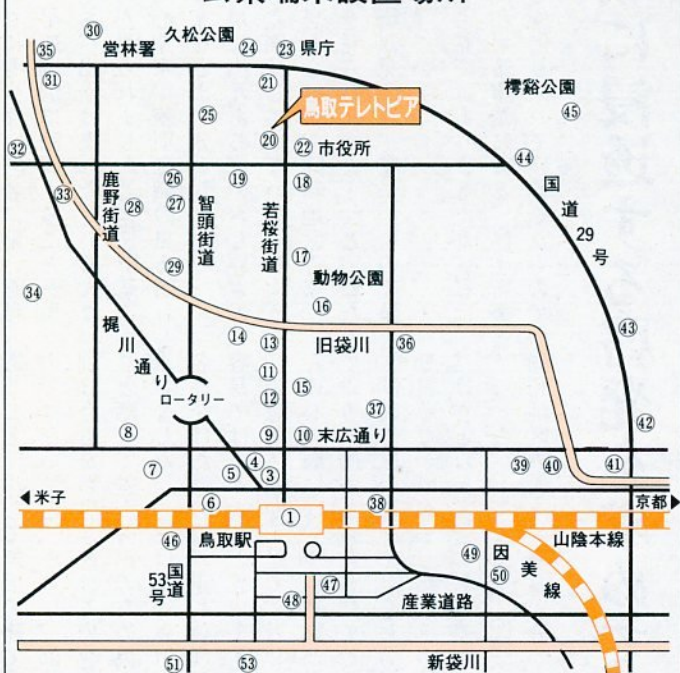

- ① 鳥取駅コンコース
- ② トーク616
- ③ 鳥取信用金庫本店
- ④ 鳥取大丸ホッパタウン
- ⑤ 鳥取バスターミナル
- ⑥ 明徳会館
- ⑦ 鳥取生活センター本店
- ⑧ 山陰合銀鳥取支店
- ⑨ 物産観光センター
- ⑩ 本通りビル
- ⑪ ふそつ銀行本店
- ⑫ 栄町郵便局
- ⑬ 本通パーキング
- ⑭ 鳥取銀行本店
- ⑮ 鳥取シティホテル
- ⑯ 若桜街道公衆端末
- ⑰ 山陰合銀鳥取南支店
- ⑱ 遷喬会館
- ⑲ 鳥取テレピア
- ⑳ 鳥取銀行県庁前支店
- ㉑ 鳥取市役所
- ㉒ 鳥取県庁
- ㉓ 東町郵便局
- ㉔ 福祉文化会館
- ㉕ 本町郵便局
- ㉖ 商工会議所
- ㉗ 醇風会館
- ㉘ 智頭街道公衆端末
- ㉙ 久松会館
- ㉚ 湯所郵便局
- ㉛ 鳥取銀行鳥取北支店
- ㉜ 寿町郵便局
- ㉝ 富榮会館
- ㉞ NTT・ハウディープラザ・テルコ
- ㉟ 日進会館
- ㊱ 芙蓉第一ホテル
- ㊲ 鳥取中央郵便局
- ㊳ 文化センター
- ㊴ 吉方郵便局
- ㊵ 市農協鳥取支店
- ㊶ 立川郵便局
- ㊷ 山の手会館
- ㊸ 大工町郵便局
- ㊹ 市水道局
- ㊺ 市立病院
- ㊻ ニュー鳥取ホテル
- ㊼ ふそつ銀行鳥取南支店
- ㊽ 日ノ丸産業サービスST
- ㊾ 鳥取銀行駅南支店
- ㊿ 市農協美保支所
- 1 市民体育館
- 2 美保地区公民館
- 3 勤労青少年ホーム

キャプテンで申し込みできる施設

施設名	面数	利用できる時間	料金
野球場	美保球場	7時～9時(6時からの使用も可能)～11時～13時～15時～17時～19時～21時	1,030円/2時間 (ナイター料金は別)
	千代水第1・第2スポーツ広場	7時～9時(6時からの使用も可能)～11時～13時～15時～17時～19時	1,030円/2時間
	津ノ井スポーツ広場	同 上	1,030円/2時間
	市民スポーツ広場	同 上	500円/2時間
テニスコート	千代テニス場	9時～13時、13時～17時 17時～19時(6月～8月)	720円 410円
	城北テニス場	9時～13時、13時～17時 17時～21時(6月～8月)	720円 1,330円
	井原公園テニス場	17時～21時(4月～5月、9月～3月)	1,640円
	東富安公園テニス場	17時～21時(4月～10月)	1,030円
安蔵公園テニス場	9時～13時、13時～17時 17時～日没	無料	

井原公園・東富安公園テニス場…昼間の使用は無料



土地ですか、建物ですか
買いたい人も、売りたい人も!

総合不動産業

株式会社 **湖東商事**

鳥取市瓦町351番地 ☎(23) 0481(代)

新年度生徒募集 受付中!!

- 国公立文系コース……20名
- 国公立理系コース } ……20名
- 私立理系コース
- 私立文系コース……40名

- 説明会日程●
- 3月17日(日)午後2時30分～4時
- 24日(日) "
- 31日(日) "

★募集要項等無料配布中/(各書店)

(於 本校2階)

伝習館 **鳥取予備校** ☎(0857) 29-7018

鳥取市今町1丁目507(瓦町ロータリー近く) 本部(0857) 28-9058

鳥取市民俗資料館(吉方温泉3丁目、文化センター内)で、「鳥取市の獅子舞と古墳展」を開いています。獅子舞の衣装や獅子頭、狩

民俗資料館で「獅子舞と古墳展」

各方面などを展示しています。山陰地方の伝統を見て下さい。入館料は無料。向こう一年間展示していますので多数ご覧下さい。

物・園芸などの実用書、ベストセラー小説、カセットブック、紙芝居もそろえています。積んである本以外で読みたい本があれば、リクエストも受け付けています。駐車場などお問い合わせは、市民図書館(☎27-15181)へ。

市民図書館の休館

市民図書館は、4月3日(水)から17日(水)まで資料の特別整理期間のため休館します。なお、2日(火)は定例休館日です。

1人2冊まで貸し出します
移動図書館車の巡回日程

市民図書館(吉方温泉3丁目)から遠い地区の皆さんのため、移動図書館車「なかよし号」写真が巡回しています。平成3年度も下表の日時で、市内37カ所を2週間の間隔で回り、一度に1人2冊まで貸し出します。



移動図書館車「なかよし号」巡回日時表 (○印は指定曜日と異なる巡回日です)

コース名	駐 車 場・時 間	4月	5月	6月	7月	8月	9月	10月	11月	12月	1月	2月	3月
第1コース 第1・3月	福井公民館 1:00~1:30 吉岡 1:50~2:20 高住 2:30~3:00 敬生寮 3:20~3:50 湖山市営団地 4:00~4:50	1		3	1	5	2	7		2		3	2
第2コース 第1・3水	岩倉(雇用促進住宅) 1:00~1:40 正蓮寺 2:00~2:30 面影第一団地 2:50~3:50 雲山南団地 4:10~4:50		29	15	19	17	21	18	16	20	18	15	19
第3コース 第1・3木	タウン浜坂 1:00~1:30 浜坂公民館 1:40~2:10 ひばりヶ丘団地 2:20~3:10 十六本松団地 3:20~3:40 浜坂団地 4:00~4:50	18	16	20	18	15	19	17	21	19	30	20	19
第4コース 第1・3金	下砂見 1:00~1:30 上砂見 1:50~2:10 岩 坪 2:30~3:10 横枕作業所 3:40~4:10 美穂公民館 4:20~4:50	19	17	21	19	16	20	18	15	20	17	21	20
第5コース 第2・4月	和光団地 1:00~1:30 菖蒲公民館 1:50~2:20 高草団地 2:40~3:30 徳吉団地 3:50~4:50		13	10	8	12	9	14	11	9	13	10	9
第6コース 第2・4水	生山公民館 1:00~1:30 津ノ井公民館 1:40~2:00 南栗町(雇用促進住宅) 2:10~2:50 倉田公民館 3:10~3:50 吉成 4:10~4:50	24	22		24	28		23	27		22		11
第7コース 第2・4木	湖山北四会館 1:00~1:30 つばさ園 1:50~2:10 あさひ園 2:20~2:40 厚和寮 2:50~3:20 美萩野団地 3:40~4:50	25	23	27	29	22		24	28		23	27	26
第8コース 第2・4金	湖山駅前 1:00~1:30 湖山南団地(農高前) 1:50~2:30 豊実公民館 2:50~3:20 河内 3:50~4:20		10	14	12	9	13		8	13	10	14	13



待ちわびて桜の季節 嬉しい心を笑顔に託して...

春の人よおめでとう

ポर्टレートは喜びのメッセージ
忘れられない春だから...

糧めいて写真物語
森写真館
〒680 鳥取市西町4丁目203
☎0857(22)4307代 ☎0857(22)4343

シルバー人材センターが 経験と技能を提供します

市シルバー人材センターには、現在約340人の会員があり、自己の経験や能力を生かし各分野で楽しく働いています。

皆さんの家庭や事業所で人手が必要になったときは、シルバー人材センター(富安2丁目・☎22-0050)をご利用下さい。

シルバー人材センターは、下図のようにいろいろな仕事を引き受けています。



投票日は4月7日です

知事・県議会議員選挙

4月7日(日)は、鳥取県知事と鳥取県議会議員選挙の投票日です。この選挙は、今後4年間の県政を担当する人を選ぶ大切な選挙です。投票日には、棄権しないで投票し

不在者投票

投票日の当日、投票区域外で仕事に従事したり、その他やむを得ない用務で市外へ旅行したり、病氣、妊娠などで自ら投票所へ行けないときには、不在者投票をすることができます。また、指定病院などに入院している人は、その病院で不在者投票ができます。不在者投票のできる期間は

開票作業を行う市職員たち(昨年の市議選で)

①両下肢、体幹(二級、二

対象となる障害は、次のとおりです。

②心臓、じん臓、呼吸器、ぼうこう、直腸、小腸(一級、三級)

サービス

留守番・家事手伝い・子守老人の話し相手・観光案内など



軽作業

屋内外の清掃・除草・こん包・包装・ガラスふき・ラベル張りなど



事務整理

あて名書き・賞状書き・受け付け事務など



施設管理

自転車置場整理・駐車場管理・宿直など



折衝・外交分野

水道・ガス検針・チラシ配布・集金・店番など



技能

植木手入れ・障子張り・ふすま張り・大工・板金・左官・営繕修理など



郵便投票

郵便投票証明書の交付を受けている人は、自宅で不在者投票をすることができます。郵便投票証明書は、身体障害者手帳か戦傷病者手帳の交付を受けている人が、市選挙管理委員会へ申請することにより交付されます。

なお、入場券が届いても、投票日までに県外へ転出した人など投票日当日選挙権がない人は、投票できません。詳しくは、市選挙管理委員会(市役所内線430)へお問い合わせ下さい。

入場券

入場券は、世帯主あてに郵送します。1枚のはがきに3人分の入場券を印刷してあるので、それぞれ自分の名前の記入されている入場券を切り取って投票所へ持参して下さい。

ましよう。投票できる人は、昭和46年4月8日以前に生

知事選挙 3月18日(月) 4月6日(土) 県議会議員選挙 3月29日(金) 4月6日(土)です。時間は、毎日午前8時30分〜午後5時。場所は、市役所第二庁舎5階第2会議室。印鑑を持参して下さい。

真心を真心で御奉仕!!

鳥取県東部式典事業協同組合員

年中無休・24時間受付

(有)イナバ葬祭センター

冠婚葬祭式典設営・祝、弔リース花輪

祝、弔生花・神式、仏式祭壇・茶の子・粗供養品

会葬礼状・病院宅送・宮型霊柩車・洋型霊柩車・ペット葬祭

(ペット葬祭専用車新設)

★鳥取市安長(千代テニスコート前通り)

☎24-3215(代)

●フリーダイヤル お客様電話無料サービス ☎0120-24-3215(鳥取県東部)

70歳になっただら「老人保健」

届け出は高齢者福祉課へ

70歳以上（寝たきりの人は65歳以上）の人で、各種医療保険（国民健康保険など）に加入している人は「老人保健」で医療を受けることになりま

す。

対象者で次のようなことがあつたら、14日以内に印鑑、保険証、健康手帳などを持って高齢者福祉課（市役所内線303）へ届け出て下さい。

- ① 70歳になったとき② 転入したとき③ 転出するとき④ 死亡したとき⑤ 住所が変わるとき⑥ 医療保険の変更、喪失⑦ 65歳以上で身障1、2、3級と4級の部になったとき⑧ 健康手帳（医療受給者証）を



元気よく運動を楽しむお年寄りたち

金を窓口で支払います。外来の場合は1カ月について800円を、その月の最初の診療日に支払います。入院の場合は、1日につき400円を、退院するまで支払いま

す。（ただし、老齢福祉年金受給者で住民税非課税世帯に属する人は、1日300円で、2カ月を限度とします）

一部負担金を引いた残りの老人医療費70%は各種医療保険で、30%を国、県、市で負担しています。医療費の財源は、多くの人たちの協力によってまかなわれていますが、医療費が増えることと皆さんの負担も増えることとなります。医療費を抑えるためにも一人ひとりが自分の健康づくりに注意して、健康で楽しい毎日

国民健康保険証の更新

国民健康保険の被保険者証と退職被保険者証の有効期限は3月31日となっていますので、次の日程で保険証の更新を行います。

現在の保険証では、4月1日以降の診察は全額自己負担となります。必ず更新を受け

て使用して下さい。
期間 3月18日（月）～30日（土）（日曜日と祝日、第4土曜日は除く）
時間 午前8時30分～午後5時（ただし、土曜日は正午まで）
場所 市役所玄関ホール

婦人少年室

来月21日に講演会

鳥取婦人少年室は、婦人週間（4月10日～16日）にちなみ「男女がいよいよ暮らせる時代を築く」をテーマに、次の日程で講演会と対談を行います。

男女が性にとらわれず個性を発揮し、のびやかに暮らすことのできる社会の実現について考えます。参加費は無料。多数ご来場下さい。

とき 4月21日（日）午後1時～4時

ところ 市民会館大ホール
内容 講演①変わる性役割（講師 日本経済新聞社婦人家庭部次長・鹿嶋敬氏）②人生はチャンス連続（講師 奈良教育大学教授・田中恒子氏）▽対談とフォーラム
参加申し込みは、鳥取婦人少年室（☎22-13249）へ。

警察に連絡し、紛失届を出しましょう。その際、カードの番号が必要です。

⑤使った覚えのない請求書が送られてきたら ほうっておかないで、使っていないことを確認し、すぐにカード会社に連絡しませう。

水道局にも転出入の届け出を

引っ越しのシーズンがやってきました。水道局への届け出も忘れな

いようにしましょう。引っ越し（転出、転入）の日取りが決まったら、早めに水道局（上町・☎23-11601）へ連絡して下さい。

電気記念日 文化講演会

- ◆講師 鈴木治彦氏 (フリーアナウンサー)
- ◆演題 「口のきき方、つきあい方 男と女の人間学」
- 日時 3月23日(土) 午後2時～3時30分
- 場所 中国電力(株)鳥取支店 2Fホール (鳥取市新品治町1-2)

※入場整理券が必要です。もよりの中国電力へお問い合わせ下さい。

- 主催 中国電力
- 後援 鳥取県電気記念日実行委員会



くらしの夢づくり
中国電力

クレジットのトラブル対策

買い消費者①

クレジットにまつわる各種トラブルが後を絶ちません。トラブルに遭わないために、次の点に注意しましょう。

① クレジットに頼りすぎない ② クレジットカードで

の支払いは、あくまでも借金です。返済できる範囲をよく考え、クレジットの安易な使用は慎みましょう。

② カードを他人に貸さない ③ カードを他人に貸さない ④ カードを他人に貸さない

③ 支払い期日を守る ④ 支払い期日を守る ⑤ 支払い期日を守る

⑤ 支払い期日を守る ⑥ 支払い期日を守る ⑦ 支払い期日を守る



④ カードの紛失、盗難に遭ったら ⑤ カードの紛失、盗難に遭

⑥ カードの紛失、盗難に遭 ⑦ カードの紛失、盗難に遭

⑧ カードの紛失、盗難に遭 ⑨ カードの紛失、盗難に遭

困ったときは、県立消費生活センター 東部消費生活相談室（県庁第2庁舎・☎26-17605）へ。

して下さい。



