

心豊かなまち
シリーズ②

青年芸術祭で創作バレエを踊る

村長の娘役の

にしむら きちこ
西村 咲智子さん(26)

「舞台では、いかに観客を魅了できるか考えながら踊っています」と、西村咲智子さん。田園町四丁目には、三月十五日の青年芸術祭に向けてバレエの練習に余念がありません。当日、上演するのは、民話と流しびな行事をモチーフにした創作バレエ「流し雛幻想」。西村さんは、主役で村長の娘役を踊ります。また、三月二十八、二十九の両日、東京で開かれる「全国合同バレエの夕べ」の出演が決まっており、連日の練習にも熱がこもっています。

「小学三年生でバレエを始め、キャリアは十分ですが、テクニクや感情表現など、まだまだです」と謙遜する西村さん。昨年五月の発表会では、観客席から今までにない大きな称賛の声をかけてもらい、バレエを続けてきた喜びでいっぱいになったそうです。「これからも、バレエを中心にした生活が続きそうです」と言いながら、西村さんは元氣よく練習の輪の中に飛び込んでいきました。



創作バレエ「流し雛幻想」の練習に励む西村さん(手前)

固定資産税は市の重要な財源

賦課期日は毎年1月1日

◎市税収入の税目割合

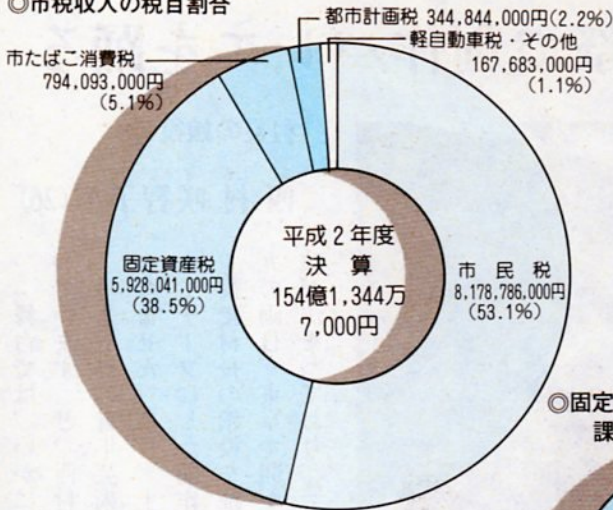

固定資産税は、土地、家屋、工場の機械設備などの償却資産にかかる税金です。本市における固定資産税は、市の三八%（平成2年度決算）を占め、市の重要な財源となっています。市税収入の税目割合、固定資産税の課税状況は図表のとおりです。

38%は固定資産税

最近、地価の高騰は落ち着きを見せてきたものの、中心市街地の地価水準は依然と高く、土地税制への関心が深まっています。特に、土地や家を所有している人が気になるのは、固定資産税だと思います。そこで今回は、市が仕事を行う上で市民税とともに重要な財源となっている「固定資産税」の仕組みについて紹介します。（固定資産税課）

◎固定資産税の課税状況

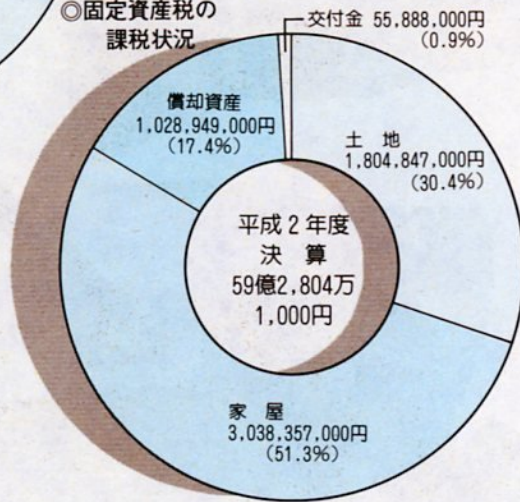

土地、家屋、償却資産の所有者に課税

固定資産税は、毎年1月1日（賦課期日）現在で、土地、家屋、償却資産を所有している人が、その固定資産の価格を基に算定される税額を固定資産の所在する市町村に納める税金です。固定資産税を納める人（納税義務者）は、原則として固定資産の所有者です。具体的には、土地登記簿または土地補充課税台帳に所有者として登記か登録されている人、家屋は、建物登記簿か家屋補充課税台帳に所有者として登記または登録されています。



固定資産税額はいくらになるのかな？

税額算定のあらまし

固定資産を評価し、その価格を算出し、その価格をもとに課税標準額を算定します。

課税標準額×税率＝税額となります。
 ☆課税標準額×1.5%（税率）＝固定資産税
 ☆課税標準額×0.1%（税率）＝都市計画税

※免税点……課税標準額の合計がそれぞれ次の額に満たない場合は課税されません。

土地	30万円
家屋	20万円
償却資産	150万円

税額などを記載した納税通知書を納税者あてに通知します。4年度の納期は、1期4月、2期7月、3期12月、4期2月です。

都市計画税は目的税

都市計画税は、都市計画区域のうち、市街化区域内の土地や家屋に課税され、都市計画事業や土地区画整理事業の費用に充てられるための目的税です。税金の計算方法は、固定資産税とほぼ同じで、固定資産税と合わせて納めます。

ている人、償却資産は、償却資産課税台帳に所有者として登録されている人です。ただし、所有者として登記（登録）されている人が賦課期日前に死亡している場合には、賦課期日現在で、その土地、家屋を現に所有している人が納税義務者となります。

土地に対する課税

〔評価のしくみ〕
国が定めた「固定資産評価基準」に基づき、地目別に定められた評価方法により評価します。

▽地目 地目は、田、畑、宅地、塩田、鉱泉地、池沼、山林、牧場、原野、雑種地をいいます。固定資産税の評価上の地目は、土地登記簿上の地目にかかわらず、その年の一月一日（賦課期日）の現況

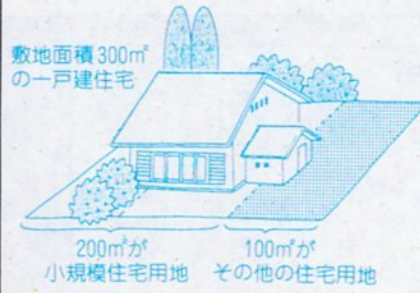

の地目によりします。
▽地積 地積は、原則として土地登記簿に登記されている地積によりします。

▽価格（評価額） 価格は、売買実例などから標準地の価額を求め、個々の土地ごとに形状などの立地条件に応じて計算します。

〔住宅用地の特例〕

住宅用地の税負担を軽くするため、課税標準の特例措置が設けられています。

▽小規模住宅用地 二百平方メートル以下の住宅用地（二百平方メートルを超える場合は住宅一戸当たり二百平方メートルまでの部分）を小規模住宅用地といい、課税標準額は、価格の四分の一の額になります。

▽その他の住宅用地 小規模住宅用地以外の住宅用地をその他の住宅用地といいます。例えば、三

縦覧期間は3月2日～21日

平成四年度分固定資産課税台帳の縦覧を、次の日程で行います。

場所 市役所二階、固定資産税課内

期日 三月二日（月）～二十一日（土）（日曜、祝日、第二土曜日は除く）

時間 午前八時三十分～午後五時（土曜日は正午まで）

なお、固定資産課税台帳の登録事項について不服がある場合は、三月二日（月）～三月三十一日（火）に市固定資産評価審査委員会（事務局・市民税課内）に審査請求をすることができます。

百平方メートルの一戸建て住宅用地であれば、二百平方メートルが小規模住宅用地で、残りの百平方メートルがその他の住宅用地となります。課税標準額は、価格の二分の一の額になります。

〔負担調整措置〕

三年に一度行われる土地の評価

〔評価のしくみ〕

固定資産評価基準に基づき、再建築価格を基準に評価します。

▽新築家屋の評価 評価額＝再建築価格×経年減点補正率

再建築価格は、評価の対象となった家屋と全く同一のものを評価の時点において、その場所に新築するものとした場合に必要とされる建築費です。

家屋に対する課税

替えによって税負担が一挙に増加するのを緩和するため、負担調整措置の制度があります。前年度の課税標準額に上昇率の割合に応じた定められた負担調整率を乗じた額と、価格（特例を受けるものは特例後の価格）のいずれか少ない額が課税標準額になります。

経年減点補正率は、家屋の建築後の年数の経過によって生じる損耗の状況による減価等をあらわしたものです。

▽新築家屋以外の家屋の評価

評価額は、新築家屋と同様に求めますが、その額が評価替え前の価額を超える場合は、通常、評価替え前の価額に据え置かれます。

〔新築住宅の減額措置〕

平成五年一月一日までに新築された住宅は、新築後三年度分の税

額が減額されます。三階以上の中高層耐火住宅は五年度分減額されます。減額の範囲は、住宅部分の床面積が百平方メートル以上、その部分が二分の一に、百平方メートルを超えるものは百平方メートルに相当する部分が二分の一に減額されます。この減額を受けるには、次の条件を満たすことが必要です。

①専用住宅や併用住宅であること。併用住宅は、居住部分が二分の一以上のものに限られます。

②居住部分の床面積（車庫、物置などを含む）が四十平方メートル以上二百平方メートル以下のもの。共同住宅などは、一戸の専有面積に共用面積を案分して加えた床面積が三十五平方メートル以上二百平方メートル以下のもの。

③家屋課税台帳が家屋補充課税台帳の登録価格が一平方メートル当たり、木造は九万七千円以下、簡易耐火構造は十二万五千円以下、耐火構造は十五万三千円以下のもの。

償却資産に対する課税

会社や個人で工場、商店などを経営している人が、その事業のために用いる機械・器具・備品などの資産に対して、固定資産評価基準に基づき、取得額を基礎として、取得後の経過年数に応じる価値の減少を考慮して評価します。例えば、ミシンを家庭用として使用している場合は、課税対象と除かれます。



新築の住宅には減額制度が設けられています

3年度一般会計予算執行状況

歳入	予算現額	収入済額	収入率
市地方譲与税	156億2200万円	127億4494万円	81.6%
利子割交付金	9億7850万円	3億40万円	30.7%
ゴルフ場利用税交付金	7億3000万円	4億9840万円	68.3%
自動車取得税交付金	5500万円	5346万円	97.2%
特別地方消費税交付金	3億円	1億7112万円	57.0%
交通安全対策特別交付金	1500万円	0円	0%
分担金及び負担金	57億7543万円	52億3371万円	90.6%
使用料及び手数料	3500万円	2014万円	57.5%
国庫支出金	10億1036万円	4億8560万円	48.1%
県支出入金	6億6733万円	4億9257万円	73.8%
寄附金	65億1077万円	25億4461万円	39.1%
繰越事業費	22億6621万円	4億9017万円	21.6%
繰越事業費	8億8523万円	8億1911万円	92.5%
繰越事業費	242万円	521万円	215.3%
繰越事業費	9億8639万円	1億481万円	10.6%
繰越事業費	5億2764万円	5億2764万円	100.0%
繰越事業費	53億3945万円	2億5353万円	4.7%
繰越事業費	63億1332万円	1億8702万円	3.0%
合計	480億2005万円	249億3244万円	51.9%
歳出	予算現額	支払済額	執行率
議費	4億337万円	3億1942万円	79.2%
民生費	55億9425万円	39億8836万円	71.3%
衛生費	100億5523万円	59億4556万円	59.1%
労働費	63億5597万円	27億6206万円	43.5%
農業費	7617万円	6598万円	86.6%
林業費	26億9763万円	9億9932万円	37.0%
水産業費	38億4087万円	32億5611万円	84.8%
工業費	89億502万円	35億7993万円	40.2%
土木費	9億7667万円	7億7184万円	79.0%
教育費	51億4314万円	30億4991万円	59.3%
災害復旧費	2億2351万円	1億6272万円	72.8%
公債費	37億4668万円	18億7054万円	49.9%
予備費	164万円	0円	0%
合計	480億2005万円	267億7175万円	55.8%

(注) 繰越事業費を含む。

財産の状況

公共施設及び空地	394万8,392平方メートル
建物	40万1,379平方メートル
山林・原野など	57万1,914平方メートル
現金・預金	9億2,939万円
有価証券	4億6,398万円
出資による権利	1億4,237万円
基金	157億8,098万円
地上権など	12万5,000平方メートル

鳥取市の財政

各事業、順調に推移

効率的な執行に努力

この財政事情は、「鳥取市財政概況報告書作成及び公表に関する条例」により公表するものであり、市税や国、県からの補助金、市債などの使い道を明らかにするとともに、財産や負債の状況など、市の台所をお知らせするものです。

一般会計歳入については、市税の収入率は八二%で

あり、全体では五二%となっています。一般会計歳出の執行率は、労働費が八七%、商工費八五%、議会費、消防費では七九%などとなっています。全体の執行率では五六%で各事業ともおおむね順調に進んでいます。本年度も限られた予算の中で効率的な執行に努めています。

あらし（平成3年12月31日現在）

3年度特別会計予算執行状況

会計名	予算現額	収入済額	支払済額
土地区画整理費	7億3677万円	1億9820万円	2億7850万円
下水道事業費	60億3864万円	15億9544万円	25億393万円
簡易水道事業費	6365万円	2076万円	497万円
と畜場費	1569万円	1332万円	1206万円
公設地方卸売市場事業費	5463万円	4651万円	2229万円
駐車場事業費	1018万円	1076万円	391万円
国民健康保険費	57億7364万円	38億4128万円	36億2921万円
老人保健費	65億1155万円	45億8100万円	45億5922万円
老人・障害者住宅整備資金貸付事業費	1億4199万円	3731万円	7534万円
住宅新築資金等貸付事業費	5億6161万円	2億5579万円	2億9288万円
土地取得費	5億1118万円	5億1118万円	5億1117万円
墓苑事業費	2824万円	3217万円	0円
農業集落排水事業費	5億8212万円	3390万円	2億1544万円
合計	210億2989万円	111億7762万円	121億892万円

基金の内訳

財政調整基金	13億2746万円
減債基金	77億6043万円
福祉施設整備基金	28億2612万円
人づくり・まちづくり基金	2億137万円
その他	36億6560万円

負債の状況

借入先	一般会計	特別会計
長期債	大蔵省	126億8129万円
	郵政省	106億8465万円
	銀行等	51億9215万円
	計	285億5809万円
短期債	銀行等	37億円
特別会計		0円

市勢の概要

人口	男 69,154人
	女 73,706人
	計 142,860人
世帯数	47,658世帯
面積	237.01平方キロメートル

市政短信

浜坂の公共空地に遊具を設置 平成3年度の自治宝くじ助成事業の補助を受け、浜坂3丁目の東浜公共空地(1,047平方m)に三連低鉄棒、砂場、ベンチ、木製の組み合わせ遊具



などを設置しました。総事業費は約250万円。昨年(11月)24日、完成しました。広場は浜坂

3丁目の北側に位置し、周囲は市の木サザンカで生け垣が設けられています。休日には子供たちの歓声が響いています。

三山口地区に集落排水施設が完成 三山口地区29戸の生活排水と、し尿の浄化を図る農業集落排水処理施設が完成し1月16日、処理施設の前でしゅん工祭、湖南地区公民館でしゅん工式

が行われました。式には西尾市長をはじめ地元の人たち約80人が出席。席上、西尾



市長が「施設の完成により、生活環境の改善が図られ、本地区の農業が発展することを期待します」とあいさつ。同施設は、嫌気性ろ床と接触ばっ気を組み合わせた方式で、処理対象人口が500人以下の地域に適しています。総事業費は1億5,900万円。

樗谿神社で防火訓練 国の重要文化財に指定されている樗谿神社で文化財防火デーの1月26日、防火訓練が行われました。参拝者の



不用意なたばこの投げ捨てにより、火災が発生したとの想定で訓練を開始。神官たちが119

番通報するとともに消火器を使って初期消火を行ったが、火勢は拡大。通報から3分後、鳥取消防署から消防自動車など車両5台と署員21人が出動し、放水を開始しました。拝殿に向かって約7分間放水し、訓練を終了しました。



親と子の米づくり体験モデル事業で稲刈り交流

わが国の基礎的食料であるコメの生産力は、近年、機械化、ほ場整備、品種改良などの進展により大きく高まってきました。しかし、コメの消費は食生活の洋風化などに伴い年々減少傾向が

良質米、新品種の作付増える

続き、昭和四十一年ごろから生産が消費を上回る状況となつています。このため、国は、昭和四十六年からコメの生産調整(減反)を行つています。現在は、昭和六十二年

の動向に応じたコメの計画的生産を図る水田農業確立対策として実施しています。水稲の作付面積の少ない農家では、農機具費、労働費などの経費

が高く、規模の大きな農家と比べて、稲作を取り巻く環境について考えてみましょう。今一度、日本人の主食であるコメ、稲作を取り巻く環境について考えてみましょう。農薬米の栽培(本市は、平成三年度約六十鈴栽培)も増加しています。最近、特に消費者は、良質でお

(コメを作る)

米の話

20



主な出来事

〈1月〉

- 1日 若桜街道、本通り、新町の各商店街で「元旦初売り」
- ▽ホテルニューオータニ鳥取で新年市民合同祝賀会。
- 3日 第九回山の手マラソン。
- 6日 市役所仕事始め。
- 12日 久松小グラウンドと久松公園のお堀端で消防出初め式。
- 15日 市民会館で成人の日つどい。
- 16日 三山口の農業集落排水事業しゅん工式。(五に記事)
- 21日 鳥取市老人保健施設の受称選考会。(六に記事)
- 26日 「文化財防火デー」にちなみ樗谿神社で消防訓練。(五に記事)

4月開所めざし建設急ピッチ 愛称は「やすらぎ」に決まる

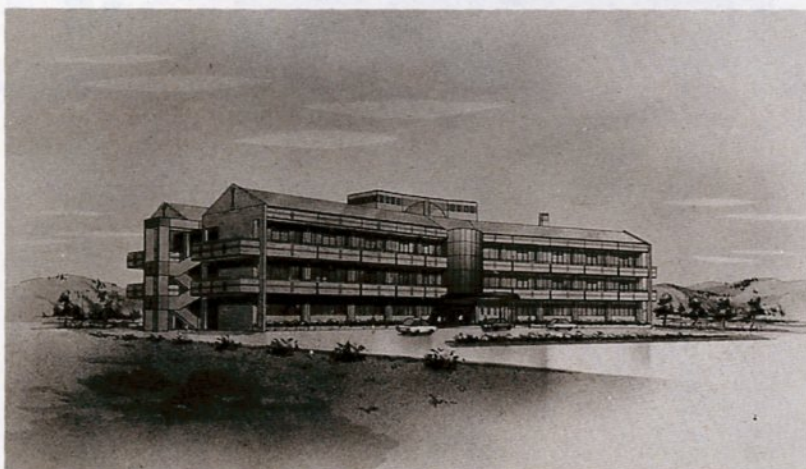

4月オープンをめざす老人保健施設「やすらぎ」の完成予想図

リハビリ中心に自立を支援

四月オー
リ老人や痴呆性老人などに明るく
ン予定の 家庭的な雰囲気の中でリハビリテ
「やすらぎ」 ーションを中心とした医療ケアを
は、寝たき 行い、入所者が一日も早く家庭復

的場内の市立病院建設予定地の隣に昨年六月から建築にかか
っている鳥取市老人保健施設の愛称が「やすらぎ」と決まり、四
月の開所をめざして工事が急ピッチで進んでいます。老人保健施
設は、リハビリテーションなどの医療ケアを行い、寝たきり老人
や痴呆性老人の自立のお手伝いをします。早期開所が待たれる老
人保健施設「やすらぎ」の概要をお知らせします。

帰できるよう支援します。

入所対象は、老人保健法の医療
受給者証を持っている人で、病状
が安定し、リハビリテーションな
どの医療ケアを必要とする寝たき
りの人か痴呆の状態にある人。
入所定員は百人で、通所では一
日当たり十人を受け入れます。ま
た、定員四人までの十四日以内の

名付け親は神谷さん

鳥取市老人保健施設の愛称を決
める選定会が一月二十一日、市役
所で開かれ、湯所町一丁目の神谷
智子さん(三三)の「やすらぎ」が最優
秀に選ばれました。

選定には、影井助役ら十人が当
たり、応募点数千六百六十一点の
中から最優秀一点、佳作三点を選
出。内訳は市内から二百一十一
県内から二百三十三点、県外から千二
百四十七点の応募がありました。

優秀賞、佳作とも同名の応募が
複数あり、抽選でそれぞれ入選者
を一人ずつ決定。佳作は次の皆さ
らです。

三浦賢次さん(六三) 吉成▽布井ヒ

短期入所サービスも行います。

サービス内容は①日常動作訓練
などのリハビリテーション②比較
的安定した病状に対する医療と看
護③入浴、食事などの介助④日常
生活のサービスの提供などです。

利用料は食費、日用品費などの
基本料金と必要に応じておむつ代、
理容料、特別室料などの加算料金
が必要です。

利用申し込み、問い合わせは高
齢者福祉課(市役所第二庁舎一階
・市役所内線2463)へ。入
所受け付けは、二月十五日から開
所後は、同施設で受け付けます。

ろ子さん(四三) 賀露町▽梶川麻美
さん(八二) 元魚町二丁目

また、一月二十八日、市長室で
入選者の表彰式が行われ、西尾市
長から神谷智子さんら入選者に賞
状と賞金が贈られました。名付け
親となった神谷さんは「身内に寝



西尾市長から表彰を
受ける神谷さん(右)

たきりの年
寄りがおり、
本人も家族
もやすらげ
る場所にな
ればという
気持ちで込
めました」と
応募理由
を話してい
ました。

地域とともに 未来を築く

セーフティマインド さわやか鳥取

学校法人 イナバ自動車学校

鳥取駅南国道53号線沿 ☎0857-53-2311(代)

「宝扇庵」を増築

仁風閣の宝隆院庭園内にある宝扇庵の増築工事がこのほど終わり、茶会などで市民に親しまれていきます。昨年九月から工事にかかり、和室六畳と玄関、水屋の約三十平方メートルを増築。屋根は全面ふき替えしました。外庭は宝隆院庭園と景観を調和させるため、京都の造園業者の手により整備。総事業費は約千五百万円。

江戸時代末期、十二代藩主・池田慶徳が若くして未亡人となった先代夫人の宝隆院をなぐさめるため、扇御殿や庭園を造り、彼女をそこに住ませました。宝扇庵は、その化粧の間として建てられたものです。昭和四十七年に改築され、多くの市民に利用されています。

保健婦のつぶやき



家族のきずなを見直して

お宅にはおじいさん、おばあさんがいらつしやいますか。私たちは訪問活動を通していろいろな家族と出会い、感動したり教えられることがしばしばあります。おじいさんが脳卒中で倒れ、そ

家族のきずなを見直して、それができると改められた。おじいさんが倒れたとき、おばあさんが泣いていました。おじいさんが寝たきりになったことで、家族みんなが助け合い、それまでバラバラだった家族のつながりが深まっています。笑顔で話してくれました。Aさんのお話をきいて、どんな状況になっても家族みんなが支えあっているという気持ちがあれば、大変な時期を乗り越えていく



元気に歩いて仲間づくり

歩こう会 新年早々の歩こう会は毎年、神社めぐりで始まりです。今年も、大森神社と聖神社へ初もうです。市役所前に集合した参加者六十二人は、岡田寿江会長の年頭あいさつのもと出発。寒中とは思えない好天に恵まれ、初春の息吹を感じます。十時七分、大森神社に着き、思い思いに参拝。大森神社には、大己貴神と少名毘古那神などが祭られており、毎年



大森神社へ向かって元気に歩く参加者たち

大森、聖神社に初もうで

五月十九日が例祭日です。参拝後、大森神社をあとにして聖神社へ向かいました。個々に参拝し、歩こう会の発展と無事を祈りました。本殿は、宝永七年（一七二〇）に改築されたもので、本殿は県の保護文化財に指定されています。聖神社で少し休憩し、十一時前再び出発。約三十分歩いて、今日の歩こう会最終目的地のさざんか会館に到着です。暖かい日差しを体いっぱい浴びながら、約五キロの道のりを気持ちよく歩くことができました。今年の初もうでは、晴天に恵まれ、一年のスタートを飾る素晴らしい一日となりました。

吉方温泉 荒田博正さん(六九)

佐々木整形外科

診療時間

- 平日午後7時まで
- 土曜午後4時まで



鳥取市岩倉(サンマート斜め前)
TEL 24-8100
(市内岩倉線三洋本社前バス停下車)

院長 佐々木 寿 昭

土地・建物・賃貸住宅 奥西不動産情報センター

(売りたい人、買いたい人、貸したい人、借りりたい人、お気軽にご相談下さい。)



OKUNISI

電話 (0857) 24-7715

株式会社 奥西

〒680 鳥取市幸町1-7
TEL 0857-24-7701(代)
FAX 0857-24-7880



大寺屋北方土地 区画整理事業

大寺屋北方土地区画整理事業の施行区域は、鳥取大学、県立鳥取商業高等学校、鳥取大学附属幼稚園、市立湖山西小学校などに隣接する一四・五鈔の区域です。同地区は、近年、急速に住宅の建築が進み、スプロール現象（無秩序な発展現象）を起し始めています。将来は、文教地区として住み良い住宅地になるよう事業を進めていきます。

公共施設として大寺屋北方線（幅員十〇メートル）、区画道路（同四〜六メートル）、通路（同二〜三メートル）、児童公園二カ所、水路などの整備を予定しています。総事業費は、十一億四千万円を見込んでおり、平成八年度には工事が完了する予定です。

「大寺屋北方」「秋里」区画整理始まる

本市では、快適な街づくりを進めるため、土地区画整理事業が行われています。昨年三月には、千代水土地区区画整理事業が完了。現在、南安長と賀露で平成四年〜五年年度の工事完成をめざして、街路築造工事や宅地の造成工事が急ピッチで進められています。また、昨年九月、「大寺屋北方」と「秋里」の土地区画整理審議会が相次いで組織され、本格的に事業がスタートしました。新たに始まった「大寺屋北方」と「秋里」の事業概要を紹介します。

秋里土地区画整理事業

秋里土地区画整理事業の施行区域は、中心市街地に隣接し、北側は国道9号バイパス、東側は丸山浜坂線、西側は一級河川千代川に囲まれた約一六・〇鈔の区域です。現在は大部分が農用地として利用されていますが、事業施行後は住み良い住宅地となるよう整備を進めます。

公共施設として、宮下十六本松線（幅員九・五〜一〇・五メートル）、秋里松並線（同九〜十七メートル）、秋里循環線（同九メートル）、区画道路（同六〜九メートル）、通路（同四〜六メートル）、児童公園二カ所、水路などの整備を予定しています。

総事業費は、十九億一千万円を見込んでおり、平成八年度には工事が完了する予定です。



審議会会長に
インタビュ―

テーマ
早期完成に向けて
抱負をひとこと

湖山一の街めざす



大寺屋北方審議会
船越礼次郎会長

十数年来の懸案であった事業に着手でき、うれしさでいっぱいです。湖山町一の立派な街になることを期待し、一日も早く事業が完成するよう努力したいと思います。

市街地に近く便利



秋里審議会
河西 正治会長

市の施行で事業を進めてもらえることになり、大変ありがたく思っています。市街地に近い位置にあり、完成後は利便性の高い住宅地として発展が期待できます。

第299回全国自治宝くじ

グリーンジャンボ宝くじ

1等・前後賞合わせて **9,000万円**

特別賞・5万円と「緑のナンバーズゲーム」挑戦権

予約券なしでお買い求めになれます
2月25日(火)発売開始

発売 全国 都道府県
及び11指定都市

受託 第一勧業銀行

同和問題 シリーズ

▷175

こんな思いまでして

部落に生まれ、部落で育ち、子どものころから、特別な目で見られていたような思いが、いつも私につきまといていました。何もかも自分にふりかかってくるようで、疲れたな、と思うとき、ふと死が頭の中を駆け巡ったこともありました。「どうして、こんな目に合うの? どうして、こんな思いまでして、生きてゆかなければならぬの。好きで部落に生まれたんじゃないのに」という思いでいっぱいでした。私は、両親や部落を憎んだこともありましたが、そして、私は心の中で、何度も、何度も、「なぜ人間的扱いをしてくれないのか。あなたたちと何も違わないのに」と、叫びたい気持ちがあっても、声に出して叫べなかったのです。

揺れ動いた私

中学・高校のとき「友の会」に入り、「部落」について勉強しました。学校の勉強も、自分たちも小学生の子どもを集めて、勉強会もしました。部落に生まれたこ



この思いを乗り越えて

一緒に仕事をし、時には食事やドライブをしたりしました。ある時、彼の家に遊びに行き、彼が結婚を考えていることを知り、心の中ではとっともうれしかったのです。しかし、私の心の中に部落出身というわだかまりがあり、彼の気持ちを知らりながら私は、「故郷で、結婚する」と言って、彼と別れ、故郷に帰りました。心の安らぎを失っていた私は、彼自身何もかもやる気をなくしている、ということを感じていました。その後、私は彼の住んでい

とを悩み、悲しむより、少しでも前進したい思いでいっぱいでした。勉強会を通じて友達ができたと、部落解放をめざして、頑張る勇気を持つことができ、自分自身の変革も必要であることも学びました。

働きかけの大切さ

部落に生まれた悔しさを、あの時ほど強く感じたことはありませんでした。本当に悲しみのどん底に落とされましたが、相談する相手もなく、ただ仕事で自分を忘れていました。

高校を卒業して、就職のとき県内のある企業に筆記試験で合格しましたが、面接試験で不合格になったという厳しい体験もしました。

その後、学校の先生が「ここに就職したら」ということもあり、県外就職をしました。そこで、私はある男性と親しくなりました。

そのころ、夫とめぐり合い、結婚しました。私は、地区外の人に嫁ぎ、今年で十四年になります。現在、私は男二人女一人の三人

闘いはこれから

夫は、「部落出身ということを感じていよう」と励ましてくれました。悲しい時、苦しい時も家族には言わなかったけれど、そばで支えてくれる夫と、子どもがいるから今の私があると思います。でも、私の闘いは、まだまだこれからなのです。自分自身が確かな人間として成長するとともに、その輪を広げ、差別意識を人の心の中から一掃するため、日々新たな闘いで頑張っています。

市内一女性(三)

売・買は先ず信用と調査から

住いと土地のことは!!



株式会社 不動企業

鳥取市青葉町3丁目103 TEL(26)5161代 FAX 22 0875
駅前支店(駅バスターミナル前) TEL(27)5161代 FAX 22 0874
本通支店(旧マリヤ東隣り) TEL(22)2251代 FAX 22 2252
松江本社(松江市難賀町・国道9号線沿) TEL(27)5161代 FAX 22 2262
フーフ ヤサガシ
テレホンサービス不動産情報 TEL(22)で8354

土地ですか、建物ですか
買いたい人も、売りたい人も!

総合不動産業

株式会社 湖東商事

鳥取市瓦町351番地 ☎(23) 0481(代)

グループ会員を募集 働く婦人の家



洋裁学習に取り組む会員たち

市働く婦人の家は、平成4年度のグループ会員を募集します。

市内に住んでいるか、勤めている人ならどなたでも入会できます。入会を希望する人は、同婦人の家(福祉文

化会館3階・☎24-2704)へ申し込んで下さい。申し込み受け付けは、2月20日(木)午前10時からです。

自主運営とします。定員になりしだい締め切りですので、早めに申し込んで下さい。なお、各グループとも

「七・五・三」の写真を募集中

市文化センター3階にある鳥取市郷土民俗資料館は、「宮参り」「食い初め」「初誕生の祝い」「七・五・三」など子供の誕生と成長にかかわるおめでたい写真を募集しています。撮影の年代は問いませんが、時代の風俗を感じさせる資料性の高い写真を歓迎。また、写真以外の民俗資料についても収集していますので、郷土民俗資料館(〒680 吉方温泉3丁目701、鳥取市文化センター内・☎27-5181)へお知らせ下さい。

お借りした写真などは、同資料館で2月から6月まで開催する「郷土の人生儀礼展」に随時、展示紹介いたします。募集した資料は返却します。

グループ名	曜日	時間	定員	
和 裁	月 曜 日	午後1時～4時	10人	
	木 曜 日	同	10	
	金 曜 日	同	10	
	土 曜 日	同	10	
和 裁 リ フ ォ ー ム	金 曜 日	午前9時30分～午後0時30分	10	
	月 曜 日	午前9時30分～午後0時30分	18	
洋 裁	水 曜 日	同	18	
	水 曜 日	午後1時30分～4時30分	18	
	水 曜 日	午後5時30分～8時30分	18	
	木 曜 日	午前9時30分～午後0時30分	18	
	金 曜 日	同	18	
	土 曜 日	同	18	
	手 編 み	月 曜 日	午後1時30分～4時30分	30
茶 の 湯 (遠州流)	水 曜 日	午後1時30分～4時30分	20	
日 本 人 形	第1.2.4水曜日	午前9時30分～午後4時	15	
ヨ ガ	第1.2.4水曜日	午前10時～11時30分	30	
ベ ン 習 字	第1・3水曜日	午前9時30分～11時30分	30	
漢 字 書 道	第2・4水曜日	午前9時30分～11時30分	30	
	第1・3木曜日	午後5時30分～7時30分	30	
か な 書 道	第1・3水曜日	午後5時30分～7時30分	30	
描 画	第1・3木曜日	午後5時～8時	20	
墨 絵	第1・3金曜日	午前9時30分～11時30分	20	
パ イ ヤ ス 編 み	第1・3木曜日	午前9時30分～午後0時30分	20	
レ ザ ー ク ラ フ ト	第1・3木曜日	午後1時～4時	20	
パ ッ チ ワ ー ク キ ル ト (A)	第1・3土曜日	午前9時30分～11時30分	30	
パ ッ チ ワ ー ク キ ル ト (B)	第2・4土曜日	午前9時30分～11時30分	30	
デ コ ー ク レ イ ・ ク ラ フ ト	第2・4金曜日	午前9時30分～午後0時30分	20	
く ら し の 生 け 花 (池坊)	第2・4月曜日	午後5時～7時	25	
押 し 絵	第2・4水曜日	午後1時～4時30分	20	
家 庭 料 理	す み れ	第3木曜日	午前10時～午後1時	30
	ふ た ば	第3土曜日	午後1時30分～4時30分	30
	た ん ぼ ぼ	第2土曜日	午前10時～午後1時	30
一 菜 句 会		第2土曜日	午後1時30分～4時30分	20
さ ざ ん が 短 歌 会		第3土曜日	午後2時～4時	20
古 典 の 会		第3月曜日	午後1時～4時	20
い な ば ち ぎ り 絵		第2日曜日	午後1時～4時30分	35
押 し 花 絵		第1土曜日	午後1時30分～4時30分	20
く ら し の 着 付 け		第1・3水曜日	午後5時30分～7時30分	20

文化センターで展示発表会

期間は28日～3月2日

文化センター展示発表会を2月28日～3月2日に開きます。絵画、陶芸、科学、アイ

デアなど、こども科学館で学習した各教室の一年間の成果を展示します。また、親子の楽しい映画会や流しびなの製作、マジックショーなどもあ

ります。入場は無料です。多数ご来場下さい。

【作品と郷土資料展示】

とき2月28日(金)～3月2日(月)午前9時30分～午後6時

【映画会】

とき2月29日(土)午後1時30分

形劇など

マジック教室で学んだ成果を披露(昨年の発表会で)



ところ文化ホール

【流しびなづくり】

とき2月29日(土)午後2時～5時

ところ文化ホール

【マジックショー】

とき3月1日(日)午後1時30分～4時

ところ文化ホール

慶弔諸式典・葬祭・霊柩車病院宅送車

株式会社 鳥取行事社

鳥取市行徳(瓦町口一タリ一千代橋筋160m右入) TEL (0857) 26-3232(代)

フリーダイヤル 0120-100320 FAX (0857) 22-6948

もしも!のときは

社歴28年 鳥取業界 最古の信頼される 会社です。

通商産業大臣認可(50産第1784号)

全葬連 全日本葬祭業協同組合連合会 鳥取県葬祭業協同組合

差押え財産の公売

(電話加入権)

市税の滞納処分により、差し押さえた財産を次のとおり公売します。

名称＝電話加入権

数量＝30台

日時＝2月26日(水)午後1時30分

場所＝市役所6階会議室

方法＝入札

なお、都合により公売台数の変更や、公売を中止することがあります。

詳しくは、収納課(☎市役所内線2253)へお尋ね下さい。

鳥取演劇鑑賞会1月例会「雪やこんこん」に出演した俳優の市原悦子さんにお話を伺いました。



市原悦子さん

[プロフィール] 昭和11年1月生まれ。千葉市出身。児童劇「りこうなお嫁さん」でデビュー。新劇新人推賞をはじめ数々の賞を受賞。テレビは「家政婦シリーズ」「まんが日本むかし話」が好評。

情熱を秘めた魅力的な街

鳥取市のゆかりのある劇作家・田中千禾夫さんの「千鳥」という作品で芸術祭奨励賞を受賞し、鳥取とは因縁の深さを感じています。今回、雪の降る日(1月18日)に来鳥したせいかもしれません。暗い情熱を秘めた魅力的な街という印象をもちました。物産館で買いましたよ。

演劇は、マンネリ化すると終わりで。そのためにも、けいこを大切に、常に芝居のことを考えています。また、テレビと違って能動的に働きかけなければなりません。

一幕の上がる前の緊張感ばかりすぎるので、無心になるようにしています。

日本創作童謡コンクール 3月22日に作品を発表

第3回「ふるさと」音楽賞日本創作童謡コンクールの入賞作品発表会を開きます。

この発表会は、全国から応募のあった700曲の作品の中から選ばれた入賞作品を発表するものです。

また、童謡歌手や地元合唱団

などによる童謡コンサートもあり、大人からちびっ子まで楽しめる内容となっています。ご家族そろって童謡をお楽しみ下さい。

とき＝3月22日(日)午後1時30分～4時

ところ＝市民会館

出演＝鳥取市民合唱団、鳥取少年少女合唱団、大庭照子、たいらいさお、稲村なおこ

入場料(前売り)＝大人(1000円)▽高校生以下(500円)

入場券の発売所、問い合わせは県庁文化国際課(☎2617079)か市役所企画課(☎市役所内線2312)へ。また、入場券は市内の楽器店、レコード店、書店、デパートでも販売しています。



シンボルキャラクター「夢兎」

所得税、市・県民税の申告 19地区で出張受け付け

所得税、市・県民税の申告は、市役所市民税課(市役所2階・☎221811内線2215)2217)で2月17日(月)～3月16日(月)に受け付けます。

なお、申告受付の混雑を避けるため、左表の19地区では各地区に出向いて受け付けますので、ご利用下さい。

地区名	受付場所	月日	時間
松保	市農協松保支所	2月19日(水)	午前9時30分～正午 午後1時～4時
大和	同 大和支所	2月20日(木)	
美保	同 美保支所	2月20日(木)	
津ノ井	同 津ノ井支所	2月24日(月)	
湖山	湖山地区公民館	2月25日(火)	
賀露	賀露地区公民館	2月27日(木)	
末恒	市農協末恒支所	2月28日(金)	
千代水	同 千代水支所	2月28日(金)	
神戸	同 神戸支所	3月2日(月)	
大郷	同 大郷支所	3月2日(月)	
明治	同 明治支所	3月3日(火)	
大正	同 大正支所	3月3日(火)	
豊実	同 豊実支所	3月4日(水)	
米里	同 米里支所	3月4日(水)	
倉田	同 倉田支所	3月5日(木)	
東郷	同 東郷支所	3月5日(木)	
面影	同 面影支所	3月6日(金)	
美穂	同 美穂支所	3月6日(金)	
吉岡	同 吉岡支所	3月9日(月)	

スポーツ施設の4月分の申し込みは3月1日から

市営の野球場(美保球場、千代水第1・第2野球場、津ノ井スポーツ広場、市民スポーツ広場)とテニスコート(東富安公園、井原公園、安蔵公園、千代テニス場、城北テニス場)の4月分の利用予約抽選が3月1日(日)からできます。利用希望者は、最寄りのキャブテン端末機で抽選の申し込みをして下さい。

問い合わせは、体育課(☎市役所内線5141)か市営美保球場管理事務所(吉成3丁目・☎2610888)へ。

速乾&ファジィ

おやすみ前に洗って乾燥
次から次にまとめて洗い乾燥
雨の日だからお家で洗濯

今、洗ったのに約40分でもう、ふんわり。大パワーをマイコンが、やさしく効率よくファジィコントロール。暮らしに新しいリズムをつくるスピード乾燥です。



- ふだん4kgのフルコースなら約40分
- 仕上げ乾燥の場合は、4kgなら約20分、1~2kgなら約15分でスピード仕上げ。

そのうえ熱効率にすぐれたガスならではの経済性。



家庭用ガス衣類乾燥機

速乾&ファジィ



NH-G40Y5 乾燥容量4.0kg
標準価格 93,000円(税・工事費別)
●カラー/ハーティホワイト

鳥取ガス

☎28-8811

私のまじり写真コンテスト

八幡池と久松山(優秀賞)

小谷 勝さん(48 浜坂)



〔作者のことは〕

朝、目を覚ますと前夜から降り積もった雪に光がさしていました。あまりにもきれいだったので、散歩コースの八幡池に出かけ愛用のカメラで撮影しました。

山茶花子の日記①

作・鳥取テレトピア

毎日寒いね。
でも花子は元気いっぱい
またスキーに挑戦!



前は失敗したから、
今度は初級コースで…。

CAPTAINならゲレンデを詳しく
紹介してくれるから
安心!
デヘ



いざ、スキー……と思ったが
やっぱり初心に
返ってソリでキマ……。
あっ……
キマラナイ



ソリにすら見離された
花子であった……。

恥ずかしくて、外が歩けない。
みんなも自分に合ったスキー場を
探してね。

ついのニュータウン まちづくり憲章 Q&A

Q しんとし君、ついのニュータウンのテレビは共同受信だというけど、一体どんな仕組みなの?

A ここには、住民を中心にした「ついのニュータウンテレビ共同受信施設管理組合」があり、性能のよい共同受信施設で受信したテレビ電波を、CATV(有線テレビ)の信号にして、各家庭に供給しているんだ。最高の画質と音質でテレビが楽しめるというわけさ。悪天候の日でもテレビに影響が出ないし、いま人気の衛星放送も専用のチューナーなしで見られるよ。すごいだろ!

ここに同居したら、まず「ついのニュータウンテレビ共同受信施設管理組合」に加入してもらうことになるんだ。加入金は5万円、毎月の使用料は500円となっている。これだけで、最高のテレビ画像

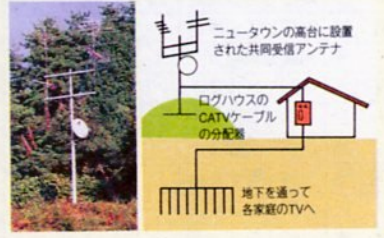

かエンジョイできるよ。すでに各家庭の宅地口まで、CATVの配線もしてあるから、テレビへの接続も簡単さ。それに共同受信って、画像の魅力のほかにも、一軒ずつアンテナを立てる必要がないから、街並みをすっきりときれいに保てるという大きな魅力もあるんだよ。

鳥取新都市 つのいニュータウン
鳥取市役所 新都市対策課

はがきによるご質問お待ちしております! ※住所・名前・電話番号などを書き添えて下記までお送り下さい。
〒680 鳥取市川端1-108 地域圏内 若葉台まちづくり友の会「まちづくり憲章Q&A」係

〈今夜は代行、明日はラクラク愛車で出勤〉

料金メーター設置
明朗会計

●主な料金の目安は、下記の通りです。
3,500円前後の地域(美秋野、河原、郡家、福部)
5,500円前後の地域(浜村、用ヶ瀬、八東、岩美)

県知事認可第1-4号、対人・対物保障保険付

末広運転代行社
☎(0857)29-7766

新年度生徒募集 受付中!!

国公立文系コース……30名
国公立理系コース……20名
私立理系コース……30名
私立文系コース……30名

★募集要項等無料配布中!(各書店)

●説明会日程●
3月8日(日)午後2時30分~4時
15日(日) "
22日(日) "
29日(日) "
(於 本校2階)

伝習館鳥取予備校 △(0857)29-7018代
鳥取市今町1丁目507 (瓦町ロータリー近く) 本部(0857)28-9058

印刷 株式会社鳥取平版社

とっとり市議会だより

市章



第75号

編集・発行 鳥取市議会事務局

市勢メモ

平成4年1月1日 現在	
人口計	143,671人
男	69,892人
女	73,779人
世帯数	46,246世帯
面積	237.01km ²

12月定例会



家族つれでにぎわう安蔵スキー場

米里保育所新築事業など

一般会計 十一億二千百万円を補正

十二月市議会定例会は、十二月十日から二十日までの十一日間の会期で開かれ、市長提出の平成三年度一般会計補正予算など三十一議案、議員発議の意見書等七件、さらに継続審査中の平成二年度各会計決算認定など三件について、それぞれ原案のとおり可決、同意、認定した。

市長は提案説明にあたり、「平成三年十二月三日に開かれた国土開発幹線自動車道建設審議会で、中国横断自動車道姫路・鳥取線の佐用・大原間が基本計画路線から整備計画路線へ、また、山陰自動車道の鳥取・青谷間が予定路線から基本計画路線へ格上げされること」が決定し、新しい段階へ大きく前進した。これは、今まで粘り強く関係各位と共に取り組んできた成果の現れであり、今後も、全線の早期開通に向けて関係団体との連携を密にし、さらに促進を図ってまいるので、引き続きご支援、ご協力をお願い申し上げます。また、本市出身の山下佐知子選手が、バルセロナオリンピックの女子マラソンの日本代表選手として、正式決定されたことは、本市にとって大きな誇りであり、市民を代表して深く敬意を表するとともに、お喜び申し上げます。今後は、関係団体等との連携を図りつつ、全市民をあげて山下佐知子選手の競技活動を支援してまいります。」旨述べた。

予算関係では、ホームヘルパー派遣事業費に九百六十三万二千円、米里保育所新築事業費に三千四百四十二万八千円、末恒小学校校舎増改築整備費に千二百四十万円など一般会計では十一億二千四百四十万四千円を補正している。

条例関係では、鳥取市農業集落排水施設の設置及び管理に関する条例の一部改正など三件を原案どおり可決、また人事関係では、固定資産評価審査委員会委員を選任、人権擁護委員候補者を推薦することについて、それぞれ同意した。さらに任期満了に伴う鳥取市選挙管理委員会委員及び同補充員の選挙を行った。

市政一般質問

今期定例会の一般質問は四日間にわたり二十一人の議員により市政全般にわたり行われました。今号では、これら六十九項目のうち二十一項目について、質問・答弁の要旨を掲載してまいります。なお掲載分以外の質問については「一般質問項目」をご参照ください。

〈総務関係〉

新政会議員 最近、役所文書の中にカタカナ文字がはんらんし過ぎていますが、市長はどう感じているのか伺いたい。

市長 公文書は分かり易く親しみのもてる文書作りを目指すべきであり、職員には、さわやか行政サービスの一環として小冊子を配付し、カタカナ文字についてはやむを得ない場合を除き、言い換えを工夫したり、注釈を加えたりして、十分な配慮をするよう職員の指導をしているところで、今後も職員と共に分かり易い文書作りをめざしていきたい。

公明党議員 最近、汚職事件が国会議員、知事、市長、職員に至るまでいろいろと報道されているが、本市は綱紀粛正についてどのような指導、取り組みをしているのか。また人事異動の基本方針も併せて伺いたい。

市長 職員の綱紀の粛正、不祥事の再発防止については、公務論理の確立が第一と考えており、職員が公正に職務を遂行するという公務員の使命を再認識させるため

の研修を実施している。さらに特定職員への権限集中の排除や監督システムの確立など、積極的に進めている。また人事異動の基本的な考え方は、専門職種は別として、おおむね三年から五年で人事異動を行い、職員が意欲をもって職務に専念できるよう刷新を図っている。

〈企画関係〉

新政会議員 自治法の改正により、本市においても市長の許認可が、自治会法人化に伴う法人市民税の負担はどうなるのか。

市長 市の認可を受けた地縁による団体は、地方税法上納税義務のある団体とみなされているが、実態は自治会、町内会等の団体であるので、収益事業を行わない法人に限り、法人市民税の均等割については、減免措置を講じたい。

共産党議員 地域振興整備公団は、津ノ井ニュータウンにおける民間住宅事業者向け用地の譲り受け人の募集について」という新聞広告を地方紙に掲載し、スーパーブロックによる住宅分譲方式の導

入を打ち出した。この分譲方針の決定は、公団サイドで一面的に行われ、市、県、公団の共同体制で進められている事業にもかかわらず、市、県に対し事前協議もなかった。市長は本件についてどう考えるか。

市長 スーパーブロックによる住宅分譲は、現在の津ノ井ニュータウンの需要の高さに対応するため、県、市、公団で検討し、分譲の促進アップを図るための例外的措置として取り組み、当初二・七畝の分譲案を一・八畝に縮小し、地元業者も、このスーパーブロックに事業参加しやすくしたものである。しかし、最終段階で十分な協議がなされないまま公団が発表したこと、県、市、公団の三者の共同事業という性格上まことに遺憾である。本件について公団に抗議するとともに、今後このようなことが再発することがないように申し入れをした。



ニュータウンのスーパーブロック

〈福祉関係〉

公明党議員 老人性白内障手術には、保険適用もなく公費助成もない。このような実態の中、他の自治体では公費助成をする自治体が急速に増えているが、本市においても助成制度を導入されてはと思考するかどうか。

市長 現在、中央社会保険医療協議会で、保険適用について検討されているところであり、早期に保険適用となるよう国に対し強く要望していきたい。また公費助成については、国、県の補助制度は全くなく、本市単独で助成するということは現段階では困難である。共産党議員 生活保護について次の点をお尋ねする。

- ① 受給者の病状把握は。
- ② 就労指導に無理はないか。
- ③ 生活保護の申請書を窓口においてはどうか。

市長 ①本人の訴え、主治医、嘱託医の所見を聞き把握している。
②本人の意見を尊重し、六十歳までの稼働年齢者であれば、検診命令書により、就労の可否、主治医、嘱託医の所見を聞いて就労ができると思われる人については、職業安定所等関係機関との連携を密にして、本人に適した就労指導を行っている。
③従来の生活保護の申請書は、相談があった場合、結果に基づいて渡しており、該当しない方には渡していなかった。平成四年からは、保護の申請を渡すようにし

一般質問項目(掲載分を除く)

- 障害者のデイサービスについて
- 児童、生徒の「いじめ」について
- 林業振興対策について
- 環日本海時代について
- しゃんしゃん祭り反省点について
- 十九号台風による農林水産関係の被害について
- 平成四年度転作について
- 下水道事業について
- 国際交流について
- 乳幼児医療費について
- 平成四年度予算編成方針について
- 観光振興について
- 農業共済について
- 湖山池水質保全、浄化対策について
- ごみ処理について
- 生涯学習の取り組みについて
- アレルギー児童の学校給食について
- 鳥取市民歌について
- 狐川改修事業に関連して
- 同和教育について
- 敬生寮の改築、移転地について
- 国府町の産業廃棄物処理場について
- 観光振興基本計画について
- 国保事業について
- 教育予算に関連して
- ゴミ処理対策について
- 民生委員活動に関連して
- 文化ホール利用について
- 平成三年度各会計決算見通しについて
- 工業用地の確保対策について

たい。

社会党議員 重度障害者として認定され、常に介護が必要な方の施設入所希望の措置は、長期にわたって待機を余儀なくされていると聞くが、本市の現状と今後の取り組みは。

市長 鳥取市における在宅の重度障害者の方で、施設入所を希望される方は現在十人ということ、受入れ施設は県立障害者福祉センター友愛寮があるが、定員五十人に対し、現在満員で入所できない状況である。また東部福祉事務所管内にも十名の入所希望者があり、本市を含めた東部全体で二十名も待機されている実態である。いずれにしても、県に対して施設の拡充、整備ということについて強く要望していく以外に方法がないと考える。

社会党議員 高齢化社会の進展する中、年金受給者の生存証明を無料化に踏み切る時期にきているのでは。

市長 平成二年の三月議会で公的年金受給者の現況届にかかる住民票記載事項証明の無料化を求める請願が趣旨採択されており、本県四市の市長会で協議を重ねてきた。平成四年度から四市そろって無料化を実施したい。

公明党議員 ホームヘルパーの処遇改善について本市の取り組みを伺いたい。

市長 ホームヘルパー派遣事業は、在宅福祉の中核を担う重要な事業と認識しており、ホームヘルパーの処遇改善については、厚

生省の概算要求など国の動きを見ながら対処したい。

共産党議員 障害者の福祉対策としての公共施設の整備計画を伺いたい。

市長 障害者福祉週間の際に、道路等公共施設の点検を実施し、改善すべきところは改善しているものの、未整備の所が多く、さらに県、国のそれぞれの関係のところには重ねて改善されるよう要望していく。また本市にかかる責任分野については、公民館のスロープ化、公園等の身体障害者用トイレ新設、誘導点字ブロックなど全体計画を作成し、地域福祉推進特別対策事業として、平成四年度から三カ年計画で整備をしていく。



若桜街道の誘導点字ブロック

〈商工・観光関係〉

新国会議員 鳥取県の第六次総合計画にあるフラワーパークを、鳥取市へ誘致するための取り組みは。

市長 他都市の事例をみると、フラワーパークは観光振興、農業振興など地域の振興に大きな役割りを果しており、本市としても誘致の努力をしたい施設である。鳥取県東部開発促進協議会（東部の市町村長で構成）として、東部圏域に配置していただくよう知事に要請しているところであるが、市長としては、知事、県議会に対してフラワーパークを本市へ誘致できるように公文書で陳情して参りたい。

新国会議員 二年後には大規模小売店舗法撤廃を含んだ全面見直しの可能性のある中、本市の対応策並びに商業の将来ビジョンについて伺いたい。

市長 大型店の対策を含めて、市街地全体の活性化を図るため、平成二年度に市街地再開発事業の基礎となる地区更新基本計画を策定し、現在までに計画案を本通り、若桜街道、智頭街道商店街などに説明し、各地区におかれては推進体制を整えて、地域の活性化の方向について研究している実態である。また、まちづくり・人づくりの視点から、市内商店街振興組合の若手リーダー四十八名で自主研究会を組織され活動中である。いずれにしても、行政リードだけで進めた計画は、他市の例をみても予測した成果は上がらないものであり、関係者の皆さんの積極的参

加が基本となるのでご協力をお願いしたい。



旧市街地中心地区、地区更新基本計画

〈建設関係〉

公明党議員 農村集落、既成市街地などの幅員が狭い生活道路の改良はどのように対応されるのか。

市長 市道の認定道路については、地区の要望等を勘案し、地権者の協力を得ながら幅員を確保し、年次的に整備を進めるといふ基本的な考え方に立ち、建設部の内規として、地権者の了解が得られ、将来、市に道路用地として寄付行為が可能なので、幅員四メートル以上、沿道に住宅が六戸以上建てられているという条件にあてはまるものから順次整備を進めている。

○千代水不燃物処理場の跡地利用計画について

○募地対策について

○学校主事の職変更について

○農協合併について

○財政問題について

○同和教育について

○ごみのリサイクルセンター設置について

○ホームヘルパーについて

○家庭用生ごみ減量対策について

○市立病院の人間ドックについて

○湖山池周辺整備について

○廃プラスチックの処理について

○市民サービスについて

○市街地再開発について

○学校週五日制について

○農業後継者育成について

議会アラカト

一部事務組合とは

市の仕事の一部（消防・ごみ処理等）を他の町村と共同して処理する特別の地方公共団体です。

一部事務組合にも議会が置かれ、議員はそれぞれの市町村の議員の中から選出されます。

鳥取市では、不燃物・し尿の共同処理を初め、現在六つの事務を行っています。

○組合立因幡浄苑

○組合立鳥取県東部伝染病舎

○鳥取県東部広域行政管理組合立末恒不燃物処分場

○組合立因幡霊場

○鳥取県東部広域行政管理組合消防局

○鳥取県東部広域行政管理組合視

聴覚ライブラリー

新国会議員 津ノ井バイパスの全面開通に向けての見通しは。



代替地が確保され、移転するイナバ自動車学校

市長 建設省の直轄事業として取り組まれている本事業は、用地取得が終了している津ノ井ニュータウン側から津ノ井工業団地側に向けて進められており、用地取得が未了であった東大路地内については、関係地権者と現在交渉中である。また、代替地の確保がネックとなっていたイナバ自動車学校については、学校側より里仁、徳尾の土地関係者へ打診され、移転計画がまとまったということである。本市へ都市計画決定の依頼があり、本市としては、



イナバ自動車学校建設予定地（里仁、徳尾）

学校法人イナバ自動車学校を都市計画施設の学校として位置づけ、市の都市計画審議会に諮問し、了解をいただいた。都市計画決定されると、農地法上転用が認められない市街化調整区域内の当該地（里仁・徳尾）であつても例外的に許可となる。自動車学校の建設工事は、平成四年の後半着手の見込みで、現在地からの移転は平成五年末の予定と聞いている。したがって津ノ井バイパスの当該部分の工事着手は平成六年度ということであるが、早期に完成するように建設省へ要請してまいりたい。

△下水環境関係▽

社会党議員 河原町地内におけるゴルフ場建設計画を、市長はどう認識されているのか。

市長 河原町地内のゴルフ場建設計画は、名古屋の建設会社が発主となり、面積二百二十八畧、十八ホール、ゴルフ場を河原町郷原三谷地区ほかに造成するよう聞いている。既に鳥取県開発事業指導要綱による事前協議が県にあり、その回答が平成二年五月に出されている。情報によると、現在業者が地元説明に入っており、本協議の申請は、平成四年の春以降になると推定している。一方、鳥取県においては、ゴルフ場などの大規模な開発による環境破壊を未然に防ぐため、環境影響評価実施要綱を定め、平成四年二月十五日から施行となっている。今後とも県に対し、水の農業汚染などが出ないよう、県に対し一層の指導強化をお願いしていきたい。

社会党議員 岩美郡国府町の産業廃棄物処分場建設反対運動が拡大する中、業者は一時中断していた工事を再開するなど重大な局面を迎えている。市長は知事に対して、法律内での産業廃棄物処理基準の遵守を要望するのみにとどまらず、市民の先頭に立ち十四万市民の命と暮らしを守るため、八方手を尽くすべきではないか。

市長 国府町や鳥取市の住民の反対の声は、痛いほど承知している。県に対しては設置許可をしないよう再三要請している。現在、

国府町と業者の間で話し合いをしている段階で、この結果を見て県の指導を受けながら本市として最善の方策を取りたい。

新国会議員 東部広域行政管理組合所管の末恒不燃物処分場は、あと二年で埋め立て計画期間が終了するが、次の処分場の候補地の見通しはどうか。

市長 東部広域行政管理組合では、本年度から次の処分場の候補地の検討を開始されているが、できれば現在の処分場をあと二、三年でも埋め立て計画期間を延期させていただけなものかと考えており、地元の方にお願いをしたい。



末恒不燃物処分場

提出議案

- （十一月臨時会）
- 第107号 2年度鳥取市歳入歳出各会計決算認定
- 第108号 物品購入契約の締結（十二月定例会）
- 第109号 3年度鳥取市一般会計補正予算
- 第110号 3年度鳥取市各特別会計補正予算（下水道事業費、と畜場費、公設地方卸売市場事業費、国民健康保険費、農業集落排水事業費）
- 第115号 3年度鳥取市病院事業会計補正予算
- 第116号 鳥取市災害弔慰金の支給等に関する条例の一部改正
- 第117号 鳥取市農業集落排水施設の設置及び管理に関する条例の一部改正
- 第118号 町の区域の新設等
- 第119号 住居表示を実施すべき市街地の区域及び住居表示の方法
- 第120号 鳥取市営土地改良事業の施行
- 第121号 鳥取市営土地改良事業の経費の賦課基準並びにその徴収の時期及び方法
- 第122号 市道の路線の認定
- 第123号 工事請負契約の変更
- 第124号 損害賠償の額及び和解
- 第125号 財産の取得
- 第126号
- 第127号

新国会議員 ごみを考える会の意見書報告に対する本市の取り組みを伺いたい。



町内会によるリサイクル運動

市長 平成三年五月に「ごみを考える会」を設置し、今後の対応策について検討をお願いしていたところ、十月に「廃棄物の適正処理に関する意見書」をいただいたところである。この意見は市民の皆様の声として受け止め、今後の行政に反映させていきたいと考えており、当面、現在実施している再資源化等推進事業は、さらに拡

決算審査特別

委員会を設置

十一月二十六日臨時市議会が開かれ、平成二年度鳥取市歳入歳出各会計(一般・特別)決算を認定するため、決算審査特別委員会が設置された。審査は閉会中の継続審査となり、十二月定例会で審査結果が報告された。
委員会構成は次のとおり。

- (委員は議席順)
- 委員長 田中英
 - 副委員長 藤原南山
 - 委員 橋本泰博
 - 小玉正猛
 - 本多達郎
 - 伊藤憲男
 - 村上孝春
 - 山口英子
 - 村好幸夫
 - 三田幸夫
 - 山田幸夫

大を図るため市民団体に協力をお願いしていく。また分別収集については、三地区ほどのモデル地区を設定して、スチール缶の分別収集に取り組みたい。この結果を見ながら順次実施地区を拡大して、ごみの減量化や再資源化を図りたい。さらに廃プラスチック類のリサイクルの一環として、発泡スチロールの食品トレーの回収方法についても検討していきたい。

農林関係

新国会議員 今後の中山間地域における農業振興の取り組みは。市長 神戸、東郷、明治地区などの中山間地域においては、さらに地域農業の確立と農村地域の活性化を総合的に推進するため、農林水産省の新たな事業である中山間地域農業活性化総合整備事業を導入するよう、現在、国、県に強く要望しているところで、今後地元農業者等の意向も十分配慮しながら、この事業を導入し、農村生活環境整備事業等を推進していきたい。

教育関係

新国会議員 久松公園、櫻給公園について次の点を伺いたい。
①管理運営と清掃の取り組み
②鳥取城関係の資料館等諸施設を建設する考えは。

市長 ①久松、櫻給公園の管理運営は、財団法人鳥取市公園協会へ業務委託し、円滑な維持管理に努めている。さらに土木課所管の任意就業センターの職員十三名で毎月十日間清掃、除草を実施している。今後、清掃日数を増やすなど清掃強化し公園管理に努めたい。
教育長 ②第五次総合計画の中で歴史民俗資料館の整備を掲げており、平成四年度、教育委員会の中に(仮称)歴史民俗資料館建設検討委員会を設置し、検討していく。また、多目的機能を備えた複合的文化施設についても、(仮称)文化振興協議会を設置し、鳥取市民各層の代表に集まっていたいただき、検討していきたい。

社会党議員 JR待合室にたむろする青少年の指導体制を伺う。
教育長 十月に学校、市教育委員会へ連絡が有り、湖山駅、末恒駅に学校の生徒指導主事が行き、状況を把握、指導に当たったところ、問題行動のある生徒は本市の生徒だけでなく、他郡市の卒業生も数名入っていた。今後、校区の中学校と高等学校の生活指導主事を中心とする補導体制をつくり、中高連帯の巡回指導をする段取り

になっている。鳥取市としても、少年愛護センターの協力はもとより、地域の協力を得るよう働きかけていきたい。
新国会議員 情報化が進んでいる今日、市の公民館にはまだファクシミリが入っていない。効率的な運営を図るためにも、ファクシミリ等の機器を設置されてはどうか。

教育長 公民館を地域における生涯学習の拠点施設として機能させるために、公民館にファクシミリ、電子コピー、ワープロ、ビデオ、電子レンジなどの配置を検討している。中でもファクシミリは第一に取り組んでいきたい。平成四年度に各公民館の実情を調査し、平成五年度から年次的に配置していきたい。



情報化に欠かせないファクシミリ

第128号 鳥取市職員給与と条例及び鳥取市現業職員の給与の種類及び基準に関する条例の一部改正

第129号 3年度鳥取市一般会計補正予算

第130号 3年度鳥取市各特別会計補正予算(土地区画整理費、下水道事業費、簡易水道事業費、公設地方卸売市場事業費、国民健康保険費、農業集落排水事業費)

第136号 3年度各企業会計補正予算(水道事業、病院事業)

第137号 鳥取市固定資産評価審査委員会委員の選任

第138号 人権擁護委員候補者の推薦

第139号 請願と結果

請願と結果

採択となったもの

○非行政書士の排除に関する請願 (西町 本池卓義)

陳情と結果

採択となったもの

○公衆浴場に対する助成を求める陳情 (卯垣 石田 昇)

○平成4年度教育予算に関する陳情 (吉成 清末忠人外一名)

○林業・木材産業の促進に関する陳情 (智頭町 坂本雅知)

社会党議員 山下佐知子選手のバルセロナオリンピック出場決定に伴う支援方法について、具体的な取り組みを伺いたい。



山下佐知子選手

賛助会員を募集し、選手活動を支援していきたいと考えている。山下選手が最高の舞台で最高の力を発揮できるように、後援会を通じて競技活動を支援していきたい。

平成二年度 決算を認定

十二月議会において、すでに閉会中の継続審査となっていた平成二年度各会計決算について、審査の結果、原案のとおり認定した。なお、次のとおり意見、要望(要旨)などが付された。

◎一般・特別会計

- ▽収入未済額の解消に最善の努力を傾注すること。
- ▽観光基本計画を実効ある基本計画とすること。
- ▽現在の湖山池浄化対策を継続するとともに、水質汚濁の解決策としてのフレックスプラン、農業集落排水事業に取り

◎補充員

- 藤岡 宗 氏
- 山岡 正 實 氏
- 吉成南町一丁目六一一七
- 川田 怡之吉 氏
- 賀露町一七〇三一四七
- 水田 幸子 氏
- 戎町五一四

◎人権擁護委員候補者

- 川口 慈 恵 氏
- 古海八三八一七
- 鶴巻 孝 永 氏
- 寺町二八
- 奥村 淳 一 氏
- 湖山町北一丁目二七三
- 高垣 幸 寿 氏
- 行徳ろ八〇五

人 事

十二月議会で決定

◎鳥取市選挙管理委員会

委員及び補充員

- 委員
- 神谷 富士孝 氏
- 今町一丁目四三三
- 田中 富 夫 氏
- 横枕三五四
- 高田 富 夫 氏
- 松並町二丁目二七〇一五
- 福田 鷹 幸 氏
- 船木五二

十二月議会で同意

◎固定資産評価審査委員

- 竹中 吉 治 氏
- 布勢四三一



十一月臨時市議会

十一月二十六日臨時市議会が開かれ、市長提出議案二件のうち、平成二年度鳥取市歳入歳出各会計(一般・特別)決算認定については、決算審査特別委員会を設置するとともに、審査日数を要するため閉会中の継続審査に付し、物品購入契約の締結については原案どおり可決した。

- ▼平成二年度鳥取市歳入歳出各会計決算認定について
- 二年度の一般会計・特別会計決算の承認を得るため
- ▼物品購入契約の締結について
- 市立湖東・湖南・桜ヶ丘各中学校に教育用コンピュータを導入するため。

本会議を

傍聴しましょう。

次の定例会は

三月です。

○林業・木材産業の活性化に関する陳情

(東町 圓城寺正春)

○精神薄弱者の入所更生施設の新設を求める陳情

(吉方町 安藤道夫外一名)

(一部採択となったもの)

○実効ある育児休業法の実現に関する陳情

(戎町 浅井隆夫外二名)

(不採択となったもの)

○松枯れ対策農薬空中散布の中止を求める陳情

(岸本町 岩田武彦外十三名)

議員発議

〔可決し、政府へ送付したもの〕

○コメ市場開放阻止と食糧、農業基本政策の確立に関する意見書

○次期学級編制及び教職員定数改善計画の早期策定を求める意見書

○学校事務職員・同栄養職員に対する国庫負担適用の堅持に関する意見書

○地方交付税制度の改善に反対し地方財政の拡充を求める意見書

○公務員完全週休二日制度の92年4月実施を求める意見書

○遺族基礎年金及びその加給年金(子の加算)、障害基礎年金の加給年金、児童扶養手当の支給停止要件の延長を求める意見書

○交通死亡事故の抑止に関する決議