

心豊かなまち
シリーズ④

「さいとりさし」が国際舞台へ

「覚寺さいとりさし」の
伝統を守る

覚寺甚六会

覚寺に古くから伝わる民俗芸能「さいとりさし」が八月二十五日～三十日、イタリアのゴリジア市で開かれる「国際民俗芸能フェスティバル」の出演が決まりました。昨年十一月、千葉県四街道市で開かれた「全国民俗芸能祭」での活躍が認められての快挙。

「さいとりさし」は、殿様の権威を笠に着た鷹狩用の鷹のえさにする鳥を捕る職人の姿をユーモラスに描いた舞踊です。フェスティバルに出演するのは、「覚寺甚六会」の会員六人。同会は文化祭などで踊りの普及に努め、平成元年には文化庁長官の感謝状を受賞しています。メンバーの一人青木齊さん(三)は「日本の伝統芸能が外国人に理解してもらえるかどうか不安ですが、国際親善に重点を置き、力いっぱい踊ってきます」と意欲満々。フェスティバルでは「さいとりさし」のほか、因幡のキリン獅子を舞うことになっており、鳥取の民俗芸能が国際舞台で脚光を浴びようとしています。



イタリア公演が決まり練習に励む「甚六会」のメンバーたち(覚寺公民館で)

平成4年度

一般会計 実質伸び11.3%

福祉・教育・環境に重点

平成4年度の当初予算が、三月定例市議会で決まりました。一般会計は四百三十五億四千九百万円で、前年度当初予算に比べて二・五%の減。伸び率がマイナスとなったのは、神谷清掃工場と老人保健施設の二大建設事業が終わったためで、これを除けば実質一・三%の伸びとなっています。特別会計（十三会計）は二百二十一億四千五百五十万五千円（対前年度比一〇・七%増）。企業会計は老人保健施設事業が加わり、三会計で八十九億八千七百十五万二千円（同二・三・八%増）。総額で七百四十六億七千七百円となっています。

予算編成に当たっては、第五次鳥取市総合計画の「質的なスタートの年」と位置付け、高齢者・障害者にやさしいまちづくり事業や生涯学習フェスティバルの開催、分別収集のモデル地区の設定など百三十九件の新規事業を盛り込んだ「福祉・教育・環境」施策に重点を置いた予算となっています。四年度予算の概要を二・五%に紹介します。



鳥取市の新名所となった「駅前風紋広場」

一般会計当初予算 歳入

科目	予算額	伸び率	構成比
市税	164億9,500万円	7.2%	37.9%
国県支出金	73億1,024万8,000円	△12.3%	16.8%
地方交付税	49億4,023万3,000円	9.2%	11.3%
市債	32億4,580万円	△43.0%	7.5%
その他交付金	21億3,000万円	0.8%	4.9%
分担金・負担金	10億4,69万3,000円	0.0%	2.3%
財産収入	9億6,196万7,000円	8.7%	2.2%
使用料・手数料	7億5,853万円	13.2%	1.7%
その他	67億2,529万9,000円	11.3%	15.4%
計	435億4,900万円	△2.5%	100%

※科目別歳入内訳※

市税の内訳

科目	予算額	伸び率
市民税	83億4,836万6,000円	6.5%
（個人）	75億4,055万2,000円	8.9%
（法人）	27億781万4,000円	1.8%
固定資産税	67億7,376万9,000円	8.7%
市たばこ税	7億9,969万3,000円	2.0%
都市計画税	3億9,682万5,000円	9.1%
軽自動車税	1億5,302万1,000円	4.5%
入湯税	2,245万6,000円	9.3%
特別土地保有税	87万円	△86.2%
計	164億9,500万円	7.2%

〔注〕伸び率は3年度当初予算比。△は減

4年度 当初予算

一般会計……………435億4,900万円
 特別会計……………221億4,058万円
 企業会計……………89億8,715万円

市民ひとこと
 インタビュー

テーマ
 今年度予算について感想は

榎原

加藤 元彦さん(七六)



長年、福祉関係の仕事に携わっています。地域福祉の要望を掘り起こし、独り暮らし老人のための配食サービスなど、きめ細かい事業に取り組んでいただけることを喜んでいます。

江崎町

竹内 勉さん(七二)



公民館の整備に力を注いでもらえたことがありがたいですね。特に、中央公民館の分館が地区公民

一般会計当初予算 歳出

※科目別歳出内訳※

科目	予算額	伸び率
土木費	89億8,625万8,000円	5.2%
民生費	89億7,304万9,000円	△6.4%
教育費	60億6,532万9,000円	22.8%
総務費	49億5,514万7,000円	19.7%
公債費	41億7,769万2,000円	11.5%
商工費	36億8,214万9,000円	2.4%
衛生費	28億7,449万4,000円	△52.8%
農林水産業費	23億6,216万9,000円	△9.9%
消防費	10億411万円	11.2%
議会費	4億4,920万8,000円	12.2%
労働費	1,739万5,000円	△72.7%
予備費	200万円	0.0%
災害復旧費	—	皆減
計	435億4,900万円	△2.5%

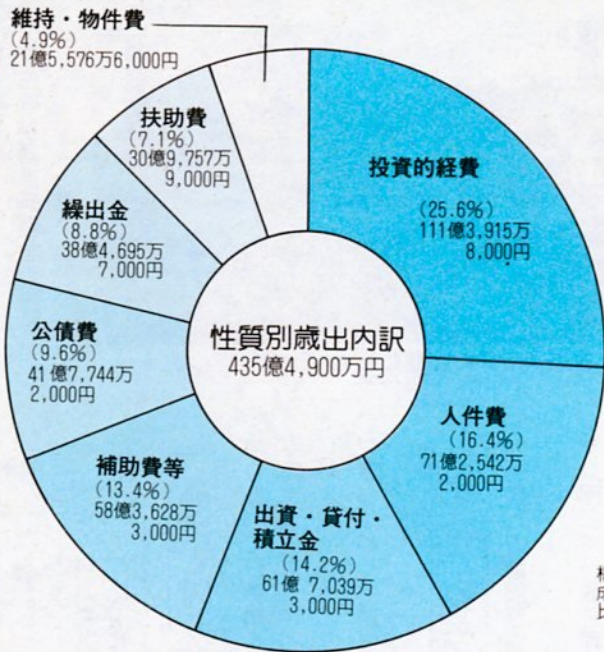

特別会計当初予算

会計名	予算額	伸び率
老人保健費	70億9,545万6,000円	10.1%
下水道事業費	63億7,283万8,000円	7.2%
国民健康保険費	61億3,005万8,000円	6.2%
土地区画整理費	7億2,356万円	5.4%
土地取得費	5億4,611万3,000円	2,743.6%
農業集落排水事業費	5億421万8,000円	25.0%
住宅新築資金等貸付事業費	4億6,438万9,000円	10.0%
老人・障害者住宅整備資金貸付事業費	1億2,793万円	△9.9%
簡易水道事業費	6,349万2,000円	0.7%
公設地方卸売市場事業費	5,636万5,000円	6.4%
墓苑事業費	3,144万円	11.3%
と畜場費	1,435万円	△7.0%
駐車場事業費	1,036万6,000円	1.8%
計	221億4,057万5,000円	10.7%

企業会計当初予算

会計名	予算額	伸び率
病院事業	47億1,106万7,000円	27.0%
水道事業	39億4,448万円	11.0%
老人保健施設事業	3億3,160万5,000円	皆増
計	89億8,715万2,000円	23.8%

〈注〉3表とも、伸び率は3年度当初予算比。△は減

予算のこぼれ

【地方交付税】国税のうち、所得税、法人税、酒税、消費税、たばこ税のそれぞれ一定の割合の額を、一定の基準で交付される収入。

【投資的経費】各種施設や道路、下水道などの建設事業費。

【出資金】法人の設立に際しての出資と財政的な援助、有利で確実な事業に投資する場合の経費。

【積立金】財政運営を計画的に推進するため、福祉施設整備や市営住

宅建設など特定の目的のために設けた基金に積み立てる経費。

【補助費等】多種多様なものがあり、主に補助金、負担金、委託料など。

【公債費】主に市債の返済金。

【繰出金】一般会計と特別会計相互間で建設費や事務費などの補助のため支出する経費。

【扶助費】生活困窮者の最低限の生活維持を図る目的で支出される経費。

【維持・物件費】施設の維持費と物品購入などの経費。

【市債】市の借入金。

館に格上げされたことは、住民主体の生涯学習が数多く取り組めることになり大変評価しています。

広岡

漆原 真理さん(四三)



学校の施設整備や教育用コンピュータの導入も進み年々良くなってきました。今後の課題として、給食に食欲をそそるような食器の購入を検討し、子供たちに心温まる給食を食べさせてほしいですね。

元大工町

山田美津子さん(四四)



スクール缶の分別収集やトレーの収集の予算が盛り込まれてますね。町内会やPTAの廃品回収などの補助金交付制度もあり、ごみの減量化と省資源対策にさらに弾みがつくと思います。

心豊かなまち

学校教育の充実

- ▽学校建設事業等
〔二億四四三二一万円〕
- ▽小・中学校教育用コンピュータの導入
〔八五三〇万円〕
- ▽語学指導を行う外国青年招致事業
〔六六二万円〕

生涯学習の推進

- ▽生涯学習フェスティバルの開催
〔一九五五万円〕
- ▽生涯学習施設ネットワーク事業
→ろうあ成人学級、移動図書館事業など。
〔四六一万円〕
- ▽生涯学習振興基金の創設
〔二億二〇〇万円〕

- ▽人づくり事業→勤労青年の海外派遣研修など。
〔七九〇万円〕

社会教育の推進

- ▽湖山西地区公民館新設
〔四四〇万円〕
- ▽中央公民館の分館を地区公民館に格上げ
〔一一〇九万円〕
- ▽明治地区公民館の建設
〔九三二八万円〕

文化の振興

- ▽世界おもちゃ博物館（仮称）の建設着手
〔二億二九九二万円〕
- ▽文化センターの改造

文化財の保護

- 〔三九六〇万円〕
- ▽埋蔵文化財発掘調査体制の創設
〔四五九万円〕
- ▽歴史と文化の里づくり→久松山地区散歩モデルコースの整備
〔二四〇万円〕

体育の振興

- ▽国際女子バレーボール鳥取大会の開催
〔五三四万円〕
- ▽バルセロナ五輪出場の山下佐知子選手を支援
〔九二九万円〕
- ▽浜坂体育館の建設
〔二億九七四五万円〕
- ▽夜間照明施設の建設
〔一一八二万円〕

明るいまち

都市空間の創造

- ▽まちづくり事業→鳥取のまっり写真コンテストや団体のイベントに対する助成。
〔三二〇万円〕
- ▽まちづくりを語る会の開催
〔二七万円〕

民生の安定

- ▽街路灯の増設整備事業
〔五七九万円〕
- ▽東部広域行政管理組合負担金（消防）→救急救命士の養成や救

- 急車両の防振ストレッチャーの導入など。
〔八億八五二五万円〕

高齢者対策

- ▽公的年金受給者証明手数料の減免
〔六一六万円〕
- ▽ホームヘルパーの派遣事業
〔一億六七二万円〕
- ▽在宅介護支援センター委託事業→老人保健施設やすらぎなどで在宅介護の総合的な相談、指導を実施。
〔一七三三万円〕
- ▽基金活用事業→独居老人に対

障害者対策

- ▽若草学園増築
〔七〇六〇万円〕
- ▽心身障害者医療助成→対象者を単市で拡大。
〔五九九万円〕
- ▽在宅障害者デイサービス事業→視覚障害者用ワープロを設置し内容を充実。
〔二四四三万円〕
- ▽障害者福祉タクシーの設置
〔三五〇万円〕
- ▽電話リレーサービス→ファックスによる福祉情報等の提供。
〔八〇万円〕
- ▽地域福祉推進特別対策事業→

健康対策

- ▽健康診査事業→大腸がん検診や人間ドック検診など。
〔一億九三三七万円〕
- ▽三種混合接種事業→新たに掛かり付けの医師で接種。
〔一四八五万円〕
- ▽病院建設
〔五億四四五一万円〕
- ▽医療機器購入→超音波白内障手術装置、内視鏡テレビシステムなどの高度医療機器を導入。
〔六〇〇〇万円〕



老人介護法を学習する女性たち

ふれあい事業

- ▽ふれあいまちづくり事業→社会福祉協議会に設置する「ふれあいセンター」の運営や地域福祉活動の啓発など。
〔八七一万円〕
- ▽ヘルスパイオニアタウン事業→健康ひろばの開催や高齢者を対象としたスポーツ大会の実施。
〔一三〇〇万円〕
- ▽児童館運営費→新設される湖南児童館など十三施設の運営費。
〔七〇二四万円〕
- ▽西円通寺児童館の新築
〔五八六一万円〕

児童・母子対策

- ▽児童館運営費→新設される湖南児童館など十三施設の運営費。
〔七〇二四万円〕
- ▽西円通寺児童館の新築
〔五八六一万円〕



書道コースの授業に励む「尚徳大学生」たち

公害対策

- ▽湖山池浄化対策⇨ろ過袋の購入助成など。〔二五五万円〕
- ▽小型合併処理浄化槽設置費助成。〔四七七万円〕
- ▽湖山池生活排水対策推進計画の策定。〔九〇〇万円〕

▽公営住宅維持管理
〔二億一、九三万円〕

下水道の整備

- ▽下水道建設事業⇨立川、浜坂、吉成処理分区などの管渠の整備。〔二、六億七、四〇〇万円〕
- ▽処理場建設事業⇨千代水クリンセンターの建設費など。〔五億一、五〇〇万円〕

清掃事業

- ▽ごみの減量化対策⇨スチール缶、古紙、アルミ缶などの回収に助成金交付。〔一、〇〇六万円〕
- ▽ごみの分別収集⇨モデル地区を設定し、スチール缶などの分別収集を実施。〔三、八六万円〕

農業集落排水

- ▽農業集落排水施設建設事業⇨東郷、松保、美穂の各地区で実施。〔四億七、〇三〇万円〕

住宅対策

- ▽公営住宅建替事業
〔六億五、七六四万円〕

公園整備

- ▽都市公園の整備⇨西品治南公園、久松緑地、南城北公園などの整備。〔二億三、二〇〇万円〕

にぎわいのあるまち



買い物客が行き交う駅前サンロード

どの整備。〔五億一、六五〇万円〕

都市計画の推進

- ▽市街地再開発事業基本計画調査。〔七、五〇万円〕
- ▽駐車場案内システム基本計画の策定。〔七、五〇万円〕

商工業の振興

- ▽若者地元定着対策事業⇨高校の進路指導教諭などによる企業視察及び企業合同求人説明会。〔六、二万円〕
- ▽商業集積整備基本構想の策定⇨既存商店街の新しい商業施設づくりのための基本計画の策定。〔一、一〇〇万円〕
- ▽重度身障者多数雇用対策事業。〔二、四五〇万円〕
- ▽産業頭脳集積構想事業⇨新産業創造センター開所記念に伴う地球環境シンポジウムの開催。〔一、三〇〇万円〕

観光の振興

- ▽とつとりのゆとり百景の選定⇨風景、遺跡、行事、祭などの写真コンテスト。〔五、〇〇万円〕
- ▽山陰路観光キャンペーン事業。〔四、六一万円〕
- ▽鳥取砂丘イベント漁火コンサート⇨日韓歌手による音楽祭の開催。〔二、〇〇万円〕

農業の振興

- ▽土地改良総合整備事業。〔三億六、六三三万円〕
- ▽農業構造改善事業。〔二億八、四〇〇万円〕
- ▽水田農業確立条件整備事業⇨集出荷加工処理施設の建設。〔二、二〇〇万円〕
- ▽園芸作物生産安定施設整備事業。〔二、四八八万円〕
- ▽環境保全型農業実践支援事業⇨有機栽培の奨励。〔一、〇〇万円〕
- ▽とつとりふるさと村推進事業⇨農林水産物をふるさと会員に四季を通じて提供。〔二、二〇万円〕

林業の振興

- ▽森林病害虫防除事業。〔四、八五八万円〕
- ▽林業構造改善事業。〔五、三三八八万円〕

水産業の振興

- ▽内水面漁業基盤整備事業。〔一、四四四万円〕
- ▽湖山池漁場環境のクリーンアップ事業。〔二、〇〇万円〕



コミュニティ道路として整備が待たれる東町9号線

道路の整備

- ▽道路整備事業⇨賀露幹線、古市橋線、津ノ井ニュータウン線、大代正蓮寺線、中道路雲山線などの整備。〔六億六、三三〇万円〕
- ▽地域づくり推進事業⇨桜通りコミュニティスクエア「智頭橋拡幅」、新蔵通り、東町九号線などの整備。〔二億三、五三〇万円〕
- ▽道路、橋梁維持補修事業⇨一般道、舗装道、橋梁、砂利道などの補修。〔二億三、七〇四万円〕
- ▽地方道路整備臨時交付金事業⇨南隈賀露線、北園一号线、宮谷布勢線、桜谷津ノ井線、雲山叶線など

市政短信

「山家塾」で山間地農業を研究 講演やパネルディスカッションを通して山間地農業の発展策を考えようと3月6日、鳥取勤労者総合福祉センターで「山家塾」が開かれました。研究集会には神戸、東郷、明治地区の農家の人たちが約40人が出席。



まず、県園芸試験場環境研究室長の内田正人氏が「中山間地域における果樹のむらづくり」と題して基調講演。パネルディスカッションでは、各むらづくり会議の代表がパネラーとなり、各地域の現状を報告しました。参加者たちは、メモを取りながら発表者の言葉に耳を傾けていました。

教育論文に7点が優秀賞 昨年12月から募集していた教育論文の表彰式が3月6日、市役所第2庁舎で行われ、15人と3団体に賞状と記念品が贈られました。今回は18編の応募があり、7編を優秀賞に選考。田中教育長が



「3年ぶりに一般市民からの応募が4編もあり、非常に喜ばしいことです」と選考経過を報告しました。優秀賞は次の皆さんです。(敬称略) 青山加代子(西町4丁目)、白井洋子(倉田小)、賀露婦人会、新家陽子(岩倉小)、遷喬小、西尾迪子(浜坂小)、美保小。

内海中防災会が小型動力ポンプ購入 内海中防災会(佐々木肇会長)は、(財)自治総合センターの平成3年度コミュニティ助成事業として、自治宝くじの普及広報事業の助成を受け小型動力ポンプを購入しました。このポンプの総排気量は436ccで、1分間に1,000ℓの水が放水できます。佐々木会長は、ポンプを前にして「消防署から遠い地区なので、初期消火活動の必要性を感じていました。これで地区民の不安も解消されたと思います」と話していました。

「農業青年経営者会議」を設立

二十一世紀に向けて明るく活力に満ちた農業・農村をつくろうと約三十人の農業青年が三月七日、鳥取勤労者総合福祉センターで「鳥

取市農業青年経営者会議」の設立総会を開きました。

会員は、果樹栽培や野菜作り、酪農などに従事する二十代から四十代の中堅農業経営者の三十二人。学習会や交流活動を通し、地域農業の発展に力を合わせていきます。発起人を代表して朝月の西村春

幸さん(西三)が「農業を取り巻く環境は厳しく、将来に希望を見いだせない状況ですが、今こそ若い力を結集しよう」とあいさつ。設立趣旨の説明が行われたあと、規約を決め初代会長に久末の谷口正博さん(西三)を選出しました。引き続き、先進地視察や講演会の開催、部会ごとの学習会の開催などの事業計画を立てました。

叶に美保南地区公民館が完成

昨年九月から叶に建設を進めていた美保南地区公民館が完成し、三月二十五日、同公民館でしゅん工式が行われました。

などを備え、和洋折衷のモダンな建物となっています。総事業費は一億三千四百三十万円。しゅん工式には、西尾市長をはじめ地元の人ら約八十人が出席。

延べ面積は四百三平方メートル。大会議室、研修室、料理講習室、図書室

に美保南地区が発展することを期



叶に完成したモダンな美保南地区公民館

待します」としゅん工のあいさつ。また、地元を代表して山根裕・美保南地区会長が「待望の公民館が完成し、喜びと誇りでいっぱいです。地域づくりの拠点として活用させていただきます」とあいさつしました。

地域とともに 未来を築く

セーフティマインド さわやか鳥取

学校法人 **イナバ自動車学校**

鳥取駅南国道53号線沿 ☎0857-53-2311(代)

入食品や食品添加物の安全性が話

保健婦のつぶやき



栄養バランスを考える学習会でこんな声がありました。「一日三十食品をとろうとすると、冬でもトマトやピーマン、キュウリなどの夏野菜を使わなると難しい」「輸入食品や食品添加物の安全性が話

1日30食品を心がけよう



題になっいて、あまり食べたくなと思っいて、食べざるを

「一日三十食品をとろうとすると、冬でもトマトやピーマン、キュウリなどの夏野菜を使わなると難しい」「輸入食品や食品添加物の安全性が話

得ない」。保健婦の私も共感しながら、今なぜ「三十食品をとろう」なのか、考えてみました。

日本人の死亡原因をみると、一位が「がん」です。「がん」は、いろいろの原因が重なって起こるものですが、がん予防十二カ条の中には、実に八つが食事に関することです。

今の食生活は、輸入食品や食品添加物抜き食生活は望めません。中には体に害があるほどの量でなくとも、多量に食べ続けると発がんが心配されている食品もありま

す。また、反対にビタミンや食物繊維の発がん抑制効果も知られています。ですから食事はできるだけ多くの種類（一日三十食品を目安）の食品をとり、発がん物質の働きを抑えていくことが大切だといわねけです。

「がん」ばかりではありません。心臓病や脳卒中、糖尿病などの成人病も食生活のポイントは、バランスのとれた食事をすることです。健康的な食生活、成人病予防のためにも、一日三十食品をとるよう心がけましよう。

主な出来事

〈3月〉

- 157日 春の火災予防運動。
- 2日 市政懇話会が市長に意見書提出。
- 3日 三岡電機製作所研究部門の本市進出に伴い覚書調印。
- 6日 平成三年度教育論文表彰式。(六六に記事)
- 7日 勤労者総合福祉センターで農業青年経営者会議設立総会。(六六に記事)
- 9、24日 三月定例市議会。
- 15日 文化ホールで第十二回青年芸術祭。
- 22日 市民会館で第三回「ふるさと」音楽賞日本創作童謡コンクール。
- 27日 美保南地区公民館で同館しゅん工式。(六六に記事)

元気に歩いて仲間づくり

歩こう会 ⑬

三月例会(三月八日)は、久しぶりに晴天に恵まれました。今日の参加者は、五十人くらいかなと感じたものの、淀江駅で出欠をとると八十三人。予想外の多数の参加で驚きました。参加者数を確認したあと、私たちは会旗を先頭に大山の真白い積雪を目標に元気に歩行を開始。水田には、ヨモギやスギナなど春らしい若草が芽生えています。



淀江駅で参加者人数を確認する歩こう会

上淀の古代人に思いはせる

淀江町福岡では、新装された歴史民俗資料館を見学。上淀廃寺が奈良法隆寺金堂の壁画と同時代に建てられたと聞き、山陰の地に山を開き平地に古墳を築いた古代人たちの姿に思いをはせました。眼前に静かな日本海、後方に白く雪を頂いた大山を見つづつ弁当を開きました。古墳の山での昼食は、格別な味わいがありました。

午後は高井谷の天の真清水の水をくみ、田んぼ道を一路淀江駅へ向かいました。今回も事故なしで、予定通り全員が鳥取行き列車に乗り。平成三年度の最後の例会で、春の息吹をたのむことができました。

元魚町二丁目 細田正一さん(七三) (今号で連載を終わります)

大学受験 鳥取予備校 高1~高3・高卒

鳥取市今町1丁目507 ☎0857-29-7018(代)

高校現役コース

高3英語	(火) 6:30~8:20	高3化学	(木) 5:10~7:00
高3数A	(土) 7:00~8:50	高2英語	(火) 7:00~8:50
高3数B	(土) 5:00~6:50	高2数学	(金) 7:00~8:50
高3古典	(水) 5:10~7:00	高1英語	(水) 7:00~8:50
高3物理	(月) 6:20~8:10	高1数学	(土) 7:00~8:50

(個人指導コースもあり)

日本少年野球連盟 鳥取クラウン選手募集

(小学2年生より)
(中学3年生まで)



硬式野球を愛する少年に正しい野球のあり方を指導いたします。

お問合せ、お申し込みは下記まで /

鳥取市安長295-6 柴原勤三

TEL 27-8725
夜間TEL 27-6373

同和問題 シリーズ

▷177

私たち同和教育担当者は、同和地区出身の生徒たちと活動を共にしたり、個別に話し合ったりしています。

学校で、部落解放研究部の活動や校内奨学生研修会に誘っても参加しない生徒たちを、「逃げたら問題の解決が遅れるばかりなのに、なぜ逃げるのか」というもどかしい思いで見えてきました。しかし、それは私の思いがりでしかなく、それらの生徒たちがだれにも言えない苦しみに一人で耐え、必死になって生きていることを教えてくれたのはAさんでした。

気になる態度

Aさんは運動部で活躍した元気で明るく素直な生徒で、勉強も頑張り、現在は希望の大学に進んでいます。Aさんとの最初の懇談は、一年生の六月に入ってから昼休みに同和教育部の部屋で行いました。卒業後の進路や部活のこと、そして友達関係について質問すると、笑顔で元氣良く、思っていることを話してくれました。しかし、同和問題についての話をすると、「私は気にしていません」と消極



きまったネ

心の葛藤

三年生の個別懇談の時には、三回連絡をしてやっと来てくれました。いつもの態度と違い、部屋に入って来ていつまでも消極的な態度を見せるAさんにいら立ちを感じました。私は少し感情的になり「逃げたいの」と低い声で聞くと、「そうです」と小さな声で答え、うつむいてしまいました。そして、顔は蒼白になり、苦しそうな息遣いをし、しばらく我慢していましたが、やがて机の上に泣き伏してしまいました。

「深い思い」とともに

的な返事でした。時間があつたら部活研の部屋にも来るように誘うと、「部活がありますから行けません」とはっきり断りました。運動部の厳しい練習を見てきていたもので、その時は言葉どおりに受けとめていました。Aさんが差別問題に消極的な考えを持っていると感じたのは、担任から「同和教育ロングホームルームでのAさんの態度と発言が気になる」という話を聞いた時でした。Aさん自身や同じ立場の友達のためにも前向きに取り組んで欲しいと思いました。

その姿を見て、私は、いつもは明るくふるまっているAさんの心の底にある葛藤に初めて気づきました。Aさんは毎日逃れようのない苦しみの中で、真剣に部落差別について考えていたのです。学校の同和教育の不十分さも見抜いていたのでしょうか。だから、私たちがいくら誘っても応じる気にはなれなかったことと思います。

私はそのことがあつてから、校内で出会うといつも声をかけ、Aさんの心にふれる話をするように努めました。

父に負けない生き方を

十二月に入ると、毎年行っている三年生を中心にした校内奨学生研修会に出席するように誘われました。すると快く参加し、後輩に向かって元氣な明るい声で次のような話で勇気づけてくれました。

.....

私は今年、兄の結婚のこともあり、父と真剣に話し合いました。父は私に「今までに何回も差別を受けてきた。差別は今もある。しかし差別する人に絶対に負けなかつた。差別を受けると、むしろ差別をした人が私を本当に理解してくれるようになるまで、仕事はもちろん、町内会の世話や学校のPTA活動などに頑張つた。そして、今ではその人たちとも仲良くいろいろな仕事ができるようになった」と話してくれました。今でも仕事や地域の活動に先頭に立って頑張っています。私はそんな父を尊敬します。そして、父に負けない生き方をしようと思います。

.....

Aさんは私に被差別の立場の他人に言えない「深い思い」の一端に気づかせてくれました。そして、そのことに皆が気づき、自己変革していくことが、明るい差別のない社会をつくる第一歩であると思います。

私は、このAさんの思いを大切にしたいと思っています。

外科・内科・理学診療科・麻酔科

大覚寺クリニック

院長 河田 知啓

〈診療時間〉

平日・土曜	AM8:30~1:00
	PM3:00~6:30
木曜日	AM8:30~1:00
休診日	日曜・祝祭日

鳥取市吉成206-1
☎(0857)26-6123

スポーツグループは スポーツ安全保険に加入しましょう

小さな掛金、大きな補償

くわしくは下記へお問い合わせ下さい。

財団法人 **スポーツ安全協会鳥取県支部**(鳥取県体育協会内)
鳥取市東町1-271 県庁第2庁舎内 ☎0857(26)8329

日帰り人間ドック事業

対象は40歳以上です

市は、中年年齢層から起こる成人病の早期発見、早期治療を目的に、40歳以上の人を対象に日帰り人間ドック事業を実施しています。

ドックの内容は、がん検診に重点を置き、胃や肝臓、血液などの検査、腹部超音波診断、基本健診などを半日程度で行うものです。

対象は、40歳以上（平成5



心電図検査で循環器をチェック

三種混合予防接種

三種混合予防接種（ジフテリア、百日ぜき、破傷風）の第1期接種は、従来満2歳から接種を行っていましたが、今年4月からは生後9カ月

2歳未満の乳幼児にも接種することになりました。

平成2年9月1日～同3年6月30日生まれの人には、4月中旬に通知します。同3年7月以降に生まれ、9カ月に

なった人には、その都度通知書を送付します。

平成元年9月1日～同2年8月31日に生まれた人は、各地区の接種会場を受けて下さい。実施時期は、5月～7月です。対象者には、4月下旬に通知書を送付します。

保険証の検認はお早めに

国民健康保険の被保険者証と退職被保険者証の検認がまだの人は、今すぐ検認を受けて下さい。

検認を受けていない保険証

では、4月1日以降の診療は全額自己負担となりますので、必ず検認を受けてから使用して下さい。検認は、保険年金課⑧番窓口で行っています。

人間ドックの自己負担金は5000円。ただし、老人医療の対象者は15000円、非課税世帯と生活保護世帯の人は無料です。

4月1日から随時受け付け

事故対策センターが介護料自動車事故対策センターは、自動車事故で重度の後遺障害が残った人に次のとおり介護料の支給を行っています。

支給金額 入院介護の場合（日額4000円）▽自宅介護の場合（日額2000円）

申し込み、問い合わせは同センター鳥取支所（丸山町・2410802）へ。

①国民健康保険の被保険者

②健康保険・共済保険などの扶養家族

③生活保護受給者

ただし、人間ドックを受けるまでに本年度の基本健診、胃がん検診、大腸がん検診を受けた人は対象となりません。

ていまずので、受診を希望する人は印鑑と保険証（老人医療の対象者は保険証と医療受給者証）を持参のうえ、市役所1階保険年金課（8番窓口）市役所内線2453）か鳥取市保健センター（ささなか会館・市役所内線2490）へ申し込んで下さい。

自慢の郷料理

2月22日の「市米飯コンクール（寿司）」で選ばれた優秀作品を3回シリーズで紹介いたします。

童謡寿司（ふるさと）



②焼サバは、ほぐして小骨を取り砂糖大さじ2、酒1/2杯、しょう油大さじ2を加えて煮ふくめる。

③こうや豆腐は砂糖大さじ2、うす口しょう油大さじ2で味つけし、細かく切る。

④かんぴょうは砂糖大さじ2、うす口しょう油大さじ1で味つけし、細かく切る。

⑤干しシイタケは砂糖大さじ3、こい口しょう油大さじ2で煮つけて線切りにする。

⑥ニンジン各一本ずつ花形とイチヨウ切りにして、砂糖大さじ2、うす口しょう油大さじ1で味つけする。

⑦さやインゲンは塩ずりをしてゆで、1センチぐらいの斜め切りにする。

⑧シラス干しは、湯通ししてから砂糖大さじ2、みりん大さじ1、塩ひとつまみを酢1/2杯に漬けておく。

⑨①に②③④⑤⑥の具を混ぜて、ちらし寿司を作る。

⑩⑨のちらし寿司を大きめの器に入れ、童謡「ふるさと」の景色のように飾りつける。

⑪貝割れ大根は短く切って山にし、リングをウサギ形に切って2匹置く。

出品者 ｷｬｯﾛｯﾄｸﾞﾙｰﾌﾟ（西山徳枝さん、佐伯博子さん、前田美千代さん）

材料（5人分）

米 5合▽焼サバ 1本

こうや豆腐 3枚▽かんぴょう 1袋▽干しシイタケ 8枚▽さやインゲン 1パック▽卵 5個▽シラス干し 50g▽ニンジン 中2本▽貝割れ大根 1パック▽りんご 1個

作り方

①こはんを固めに炊いて酢1/2杯、砂糖大さじ5、塩小さじ2を入れて寿司飯を作る。

佐々木整形外科

診療時間

- 午前 8:30 - 12:30
- 午後 3:00 - 6:30 (平日)
- 2:00 - 3:00 (土曜)

鳥取市岩倉（サンマート斜め前）
TEL 24-8100
（市内岩倉線三洋本社前バス停下車）

院長 佐々木 寿 昭



土地ですか、建物ですか
買いたい人も、売りたい人も！

総合不動産業

株式会社 湖東商事

鳥取市瓦町351番地 ☎ (23) 0481(代)

温泉めぐりに欠かせない街

ラジオの公開録音のため歌謡ショーに出演した歌手の金田たつえんに鳥取の印象などを尋ねました。



〔プロフィール〕昭和23年4月、北海道砂川市生まれ。43年プロ歌手としてデビュー。48年に吹き込んだ「花街の母」が6年目にヒット曲となる。

鳥取の印象は

後援会の旅行を含めると、年に3回くらい鳥取を訪れています。鳥取は温泉めぐりに欠かせない土地ですね。鳥取のステージでは、皆さんがじっくりと歌を聞いてくださり、温かい気持ちがかかいて伝わってきます。心の優しい人がたくさん住んでおられる街だと感じます。時々、お土産にマツバガニを買いますが、

高くなりましたね。

― 思い出のステージは

昭和54年、東京浅草国際劇場で開いた初リサイタルの感動が今でも残っています。

― 最近の関心事は

若い人の体力の低下が気になります。体力がないと、いい仕事ができないと思います。― 好きな人のタイプは
何事にも一生懸命になれる人が好きですね。

「まつり」テーマに作品募集

人づくり・まちづくり基金運営委

鳥取市人づくり・まちづくり基金運営委員会は、次の要領で「とつりのまつり写真コンテスト」を実施します。これは、皆さんに市内で催される「まつり」を撮影して

ただき、写真を通して鳥取の素晴らしさを再発見し、今後のまちづくりに生かそうと作品を募集するものです。写真のテーマは鳥取市内で開催される祭、行事、イベント

ふるさと再発見講座

鳥取の観光資源を市民の皆さんに知ってもらおうと「ふるさと再発見講座」を次の日程で開きます。一回の定員は20人。マイクロバスで白兔海岸や仁風閣などを回ります。案内は、シルバー観光ガイドの会員が当たります。多数応募して下さい。

実施日 5月13日(水) 6月3日(水) 9月2日(水) 10月7日(水) 11月4日(水)の5回

コース 集合・市役所(午前8時30分) ↓ 出発(8時40分) ↓ 大野見宿弥命神社 ↓ 日吉神社 ↓ 吉岡温泉・秋葉山公園 ↓ 白兔海岸 ↓ 和泉式部袍衣塚 ↓ 昼食 ↓ 玄忠寺 ↓ 景福寺 ↓ 樗谿神社 ↓ 仁風閣 ↓ 市役所着

観音院庭園を觀賞(昨年のふるさと再発見講座で)

トなどを対象とし、鳥取のにぎわいをアピールするもので、モチーフは自由
募集期間 8月3日(月) ~ 10月30日(金)
写真の大きさ カラーまたは、白黒プリント四つ切り(組写真を除く)
応募点数 何点でも応募可(ただし、未発表のものに限

(午後4時10分) 参加費 10000円(見学料、昼食代)
申し込み方法 往復はがきで実施日の10日前までに①参加希望日②住所③氏名④電話番号を記入して観光課(市役所内線2531)へ申し込んで下さい。先着順に受け付けます。
なお、全日程終了後、参加者による意見交換会を開きます。



ります) 記載事項 ①題名②撮影場所③撮影年月日④氏名⑤年齢⑥性別⑦住所⑧電話番号⑨職業⑩作品のねらい(1000字以内厳守)
応募・問い合わせ先 市企画部企画課内、鳥取市人づくり・まちづくり基金運営委員会(市役所内線2312)

作画コンクール

建設省は、6月に「まちづくり月間」を設けています。今年、10周年を記念して「楽しいまち 住みたいまち」をテーマに作画コンクールを行います。これは、だれもが楽しく住める理想的なまちづくりを絵で提案していただくものです。

応募要領は次のとおりです。応募資格 制限なし

用具 自由(版画、張り絵、切り絵、パッチワークなど)

作品の大きさ A3(29.7cm×42cm)程度

作品の提出先 〒680 鳥取市東町1丁目220、県庁都市計画課内「私の描く楽しいまち、住みたいまち」作画コンクール係

締め切り 5月29日(金)

問い合わせは、県都市計画課(☎26-7366)か市計画課(☎市役所内線2713)へ。

賞 入賞者全員に賞状と、副賞として▽最優秀賞・1点(5万円)▽優秀賞・2点(2万円)▽佳作・3点(1万円)▽奨励賞・3点(5000円)。また、応募者全員に記念品を贈呈
なお、11月下旬に「とつりのまつり写真展」を開き、全応募作品を展示します。

慶弔諸式典・葬祭・霊柩車病院宅送車



株式会社鳥取行事社

鳥取市行徳(瓦町ロータリー千代橋筋160m右入) TEL (0857) 26-3232(代)

フリーダイヤル 0120-100320 FAX (0857) 22-6948

もしも!のときは

社歴28年 鳥取業界最古の信頼される会社です。

通商産業大臣認可(50産第1784号)



全葬連

全日本葬祭業協同組合 鳥取県葬祭業協同組合

26日、青島で「こどもまつり」



「こどもまつり」に参加した子供たち（昨年、青島で）

「こどもまつり」を4月26日（日）午前9時30分から午後3時まで、湖山池の青島公園で開きます。

きのバスが午前8時20分から15分ごとに出発します。

「鳥取農業ものがたり」を交換

郷土シリーズ第35巻「鳥取農業ものがたり」（鳥取市社会教育事業団発行）『写真』の中に差別を容認するような不適切な記述がありました。それを踏まえ、このたび改訂版を発行しました。購入されている方は、お手数ですが、市社会教育事業団事務局（文

花のまつりは29日
恒例の「花のまつり」が4月29日（水）みどりの日、本通りと若桜街道を歩行者天国にして、午前11時から午後4時まで開かれます。
午後3時から若桜橋南詰めでサルビア、マリーゴールドなどの花の苗をプレゼントします。

「こども科学館 4年度の会員募集」
こども科学館（☎27-5181）は、4年度の「えをか」は、4年度の「えをか」のとおりに募集します。入会希望者は教材費を添えて4月20日（月）～5月8日（金）に同科学館へ申し込んで下さい。定員になりしだい締め切ります。



コース	対象	おこなう日	教材費	定員
えをか	小学3・4年生	毎月1回（日曜日）	2000円（年間）	80人
マジック（手品）教室	小学4年生～中学生	毎月2回（土曜日）	500円（1カ月）	30人
楽しい科学教室	小学5・6年生	毎月1回（日曜日）	2000円（年間）	20人
中学生の理科教室	中学生	毎月1回（日曜日）	2000円（年間）	20人
天文クラブ	小学4年生～中学生	毎月1回（日曜日）	2000円（年間）	20人
少年少女発明教室	小学4年生～中学生	毎月2回（土・日曜日）	2000円（年間）	30人
親子の楽しい陶芸教室	小学1・2年生と保護者	毎月1回（水曜日）	1人250円（1カ月）	35組
母親クラブ	児童・生徒の母親	毎月1回（金曜日）	1500円（年間）	50人

軽自動車税の減免

身体障害者が所有する軽自動車、18歳未満の身体障害者・精神薄弱者・重度の精神病通院患者（県知事の証明がある人）のために家族が所有する軽自動車については、1台に限り税金の減免が受けられる場合があります。該当する人は、必要書類を持って5月15日（金）～25日（月）に市民税課軽自動車窓口で手続きをして下さい。

なお、減免については、障害の部位や程度により制限があります。詳しいことは、市民税課へお問い合わせ下さい。

市民税 一口メモ

必要な書類＝身体障害者手帳、戦傷病者手帳、療育手帳、精神障害の状態証明と患者票▽自動車検査証▽自動車運転免許証▽軽自動車納税通知書▽印鑑

文化財解説員を養成

久松山地区を中心とした「ふるさと文化探訪コース」の文化財を解説するため、研修講座を開きます。受講希望の人や興味のある人は、市教育委員会社会教育課（☎市役所内線5135）へ5月8日（金）までに申し込んで下さい。

隊員を募集

国際協力事業団

国際協力事業団中国支部は、青年海外協力隊の隊員を募集しています。募集期間は4月15日（水）～5月31日（日）。募集職種は農林水産、加工、保守操作、土木建築、保健衛生、教育文化、スポーツの150職種です。問い合わせは、県青少年女性課（☎26-7076）へ。

なお、鳥取地区の募集説明会は5月8日（金）午後6時～8時、鳥取厚生年金会館（扇町）で行います。

新築・建て替・増改築

おまかせください

お問い合わせ、ご相談は
マエタ会（0857）24-3799

〒680 鳥取市吉成199-1
有限会社 マエタ木材 県知事許可（般-62第2736）

各種椅子の専門店

張替・修理・販売

業務用椅子から家庭用食卓椅子の張替えも承ります。

ヒバ椅子店（0857）26-2452
鳥取市正蓮寺35

私のまち写真コンテスト

島のある夕景(佳作)

西尾 信敏さん (64 大杓)

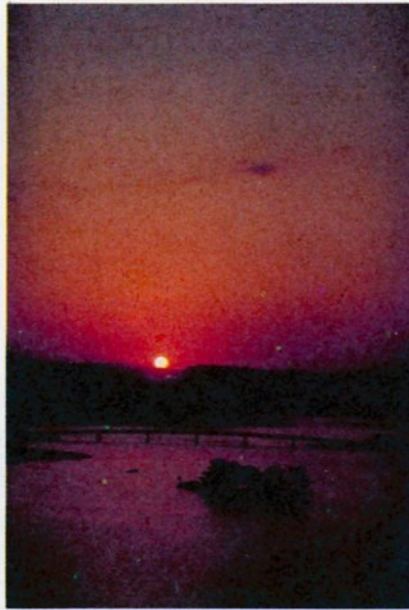

〔作者のことば〕
小・中学生の遠足や行楽の家族連れでにぎわう青島。毎年、5月の連休前には「こどもまつり」が開かれます。湖山池は日本一の広さを誇り、市民の憩いの場です。

山茶花子の日記 ⑬
OL編
CAPTAINで豪華客船のクルージングを見つけたんだ。A君と一緒に行こーかな。

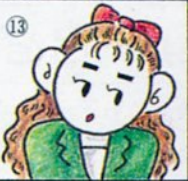

もしもしクルージングの申し込みをお願いしたいんですが…
わきゃ わきゃ

前の夜
う〜っ眠りたいけど 眠れない…

ついにクルージングでデート…
うわあ〜
あんなに喜んで、かわいいなあ……

キャプテンで観光キャンペーンを紹介しています。みんなも楽しんでね。これからも花子をよろしく願います。

ボクのワタシのニュータウン

こどもの描く、夢あるまち。

こんにちは。ほくは、ついでにニュータウンのシンボルのしんとし君。今年度の新シリーズでは、この5月から11回にわたって、若菜台の子供たちを描く準備が進む、ついでにニュータウンには多くの世帯が入居し、子供たちも随分増えました。その子供たちが若菜台子供会のお絵かき大会で伸び伸びと描いた作品を、たっぷりお見せするのが今年の趣向。夢と希望いっぱい絵に、大人が教えられることも多いかもしれません。若菜台での楽しい暮らし、きれいな街



●1992年4月現在の鳥取新都市土地利用計画図です。テクノリサーチ・パーク構想に対応した計画改良がなされ、新産業創造センターも6月に開所、ますます、住・学・産・商の調和のとれた発展へ向かう「ついでにニュータウン」です。

鳥取市企画部新都市対策課
地域振興整備公団・鳥取都市開発事務所

並みや素晴らしい住まい、優しい家族や愉快な友達、さわやかな自然とのふれあい、果てしない未来への夢など二十一世紀を担う子供たちの純粋な心が描くステキな絵……。今から楽しみですね。

尾崎クリニック

内科・消化器科
外科・肛門科

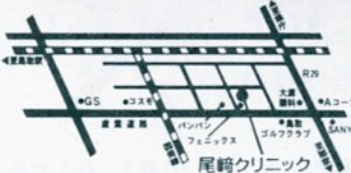

診療時間

午前8時30分～12時30分
午後3時～6時30分
ただし午前7時～午後8時まで開門しております。

鳥取市吉方112-3
Tel24-7877

院長 尾崎 行男



売・買は先ず信用と調査から
住いと土地のことは!!

株式会社 不動企業

鳥取市青葉町3丁目103 TEL(26)5161代 FAX 22 0875
駅前支店(駅バスターミナル前) TEL(27)5161代 FAX 22 0874
本通店(旧マリヤ東隣り) TEL(22)2251代 FAX 22 2252
松江本社(松江市雄賀町・国道9号線沿) TEL(27)5161代 FAX 22 2262

フーフ ヤサカシ
テレホンサービス不動産情報 TEL〔22〕で8354

ととり市報

＝合併号＝

鳥取市社会福祉協議会

鳥取市富安2丁目104-2 さざんか会館1F
TEL 24-3180 FAX 24-3022



厚生省の健康マップを見て思う

会長 加藤元彦

先日の新聞に厚生省の健康マップが発表になった。自宅で息を引きとった七〇才以上の老人の比率を示すもので、鳥取県は在宅死割合が四〇・〇%で全国八位である。これから考えられるのは、人生のたそがれを迎え、家族の看護を受けて自宅で人生の終焉を迎えることの出来た人が四割である。一昨年鳥取市の男性の老人を対象にして、寝たきりになった時、誰に看護してもらいたいかと調査したところ、九割の人から妻に看護してほしいとの回答があった。新聞発表の四割の老人が男性が女性かは不明だが、男性の方だったら大部分が希望通り、長年つれ添った妻や家族の看護を受けて本当に幸福な最後だったと思われる。然し考えてみると、これにはいろいろな条件が満たされねばならない。第一に住宅事情が充分満たされていること。第二に家庭内の家族関係が在宅看護に耐えられる状況であること。鳥取の場合、女性の就業率が高いので家族が留守がちになるので、いざという時、在宅介護に当ることが困難であると考えられるのです。

そういう時に在宅介護を手助けする制度の一つにホームヘルパー派遣制度がありますが、それをこ

の四月から社会福祉協議会でも実施する事になりました。少しでもお役に立てるよう今後とも、充実整備していきたいと思っています。終りにこれは非常に虫のよい考えですが、介護休暇制度が実施されないだろうかということですが、勿論経営者側の全面的な理解と協力が必要だが、一歩づつ前進するよう努力する事が必要だと思っています。こうして公私の立場でそれぞれができる事を行い、鳥取をさらに住み良いまちにしていこうではありませんか。

先日の新聞に厚生省の健康マップが発表になった。自宅で息を引きとった七〇才以上の老人の比率を示すもので、鳥取県は在宅死割合が四〇・〇%で全国八位である。これから考えられるのは、人生のたそがれを迎え、家族の看護を受けて自宅で人生の終焉を迎えることの出来た人が四割である。一昨年鳥取市の男性の老人を対象にして、寝たきりになった時、誰に看護してもらいたいかと調査したところ、九割の人から妻に看護してほしいとの回答があった。新聞発表の四割の老人が男性が女性かは不明だが、男性の方だったら大部分が希望通り、長年つれ添った妻や家族の看護を受けて本当に幸福な最後だったと思われる。然し考えてみると、これにはいろいろな条件が満たされねばならない。第一に住宅事情が充分満たされていること。第二に家庭内の家族関係が在宅看護に耐えられる状況であること。鳥取の場合、女性の就業率が高いので家族が留守がちになるので、いざという時、在宅介護に当ることが困難であると考えられるのです。

そういう時に在宅介護を手助けする制度の一つにホームヘルパー派遣制度がありますが、それをこ

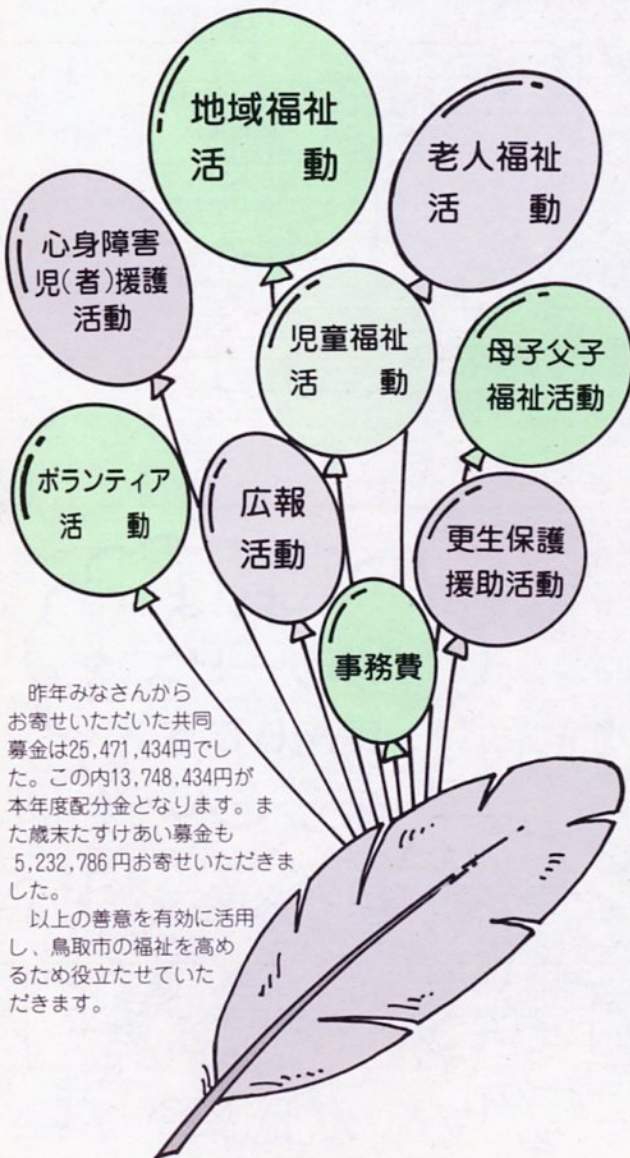

昨年みなさんから
お寄せいただいた共同
募金は25,471,434円で
した。この内13,748,434円が
本年度配分金となります。ま
た歳末たすけあい募金も
5,232,786円お寄せいただき
ました。

以上の善意を有効に活用
し、鳥取市の福祉を高め
るため役立たせていた
だきます。

平成4年度 予算概要

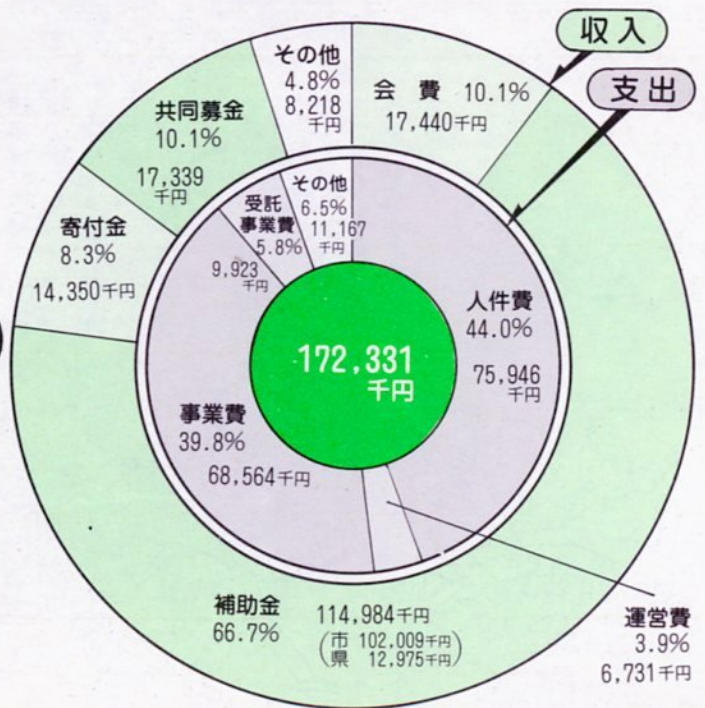

「住んでよかったなあ...といえるまちづくりを」
ふれあいのまちづくり事業スタート

この事業は、市社会福祉協議会が中心となって今年七月より地域住民の協力と工夫によって自主的なまちづくりをするものです。

その事業の一つとして、下記の図のように小地域に設置された隣組福祉員から通報していただいた住民の福祉ニーズを把握し対応したり、住民の福祉事業への参加企画や、福祉関係機関や施設、地域との連携・調整をする職員としてコーディネーターを設置します。

二つ目は、これまで行っていた心配ごと相談所を発展的に組み直し「さざんか総合相談センター」と名称も改め、幅広い各種専門相談分野を設け地域の住民の方々と一緒に解決していく相談センターを設置します。（月々金まで開設）

また、これから住み慣れた地域や家庭でお互いに安心して暮らしていくにはどうすればいいか等、多くの住民の参加を得て考えていただくために住民福祉座談会を開催していきます。

そして、これからの高齢化社会を担っていく子供達を健やかに育てるため福祉教育にも更に力を注ぎたいと思います。

以上のような事業を今後行っていきますが、市民の皆さんのご理解ご協力をお願い申し上げます。

【ふれあいのまちづくり事業推進体制】

ふれあいのまちづくり推進会
 ・事業の企画及び立案に際し提言等を行う。
 ・事業の実施に参加しまたは協力する。

地域福祉コーディネーターの設置

「さざんか会館」鳥取市総合福祉センター

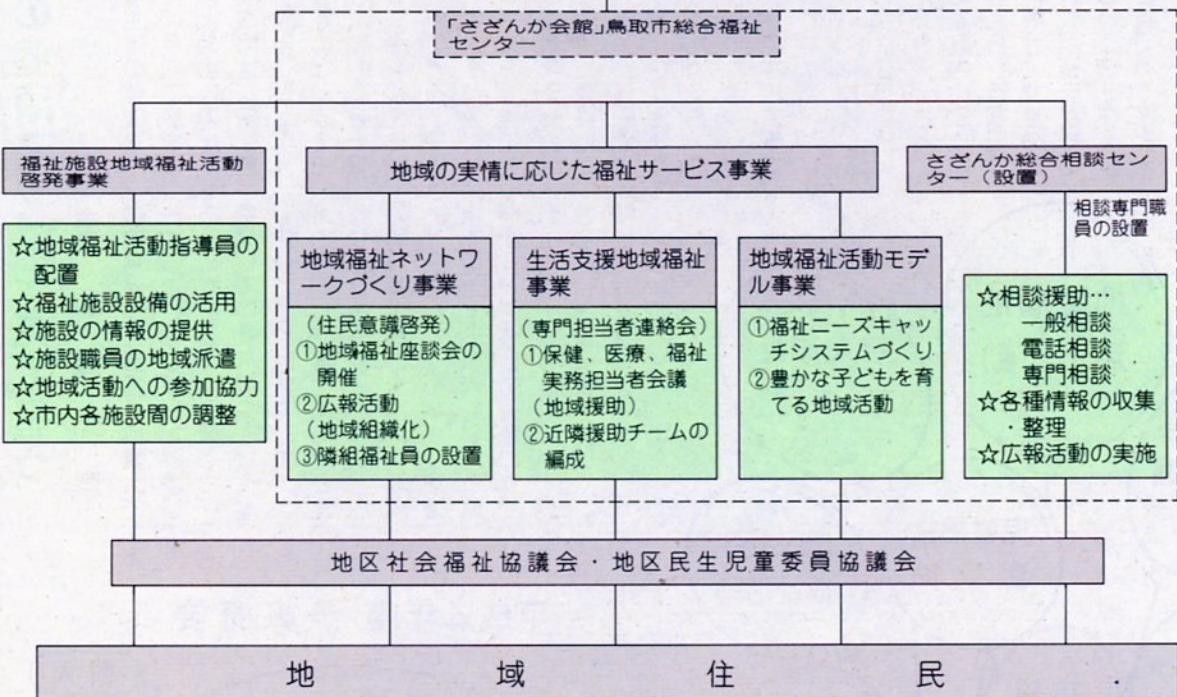

☆地域福祉活動指導員の配置
 ☆福祉施設設備の活用
 ☆施設の情報の提供
 ☆施設職員の地域派遣
 ☆地域活動への参加協力
 ☆市内各施設間の調整

地域福祉ネットワークづくり事業
 （住民意識啓発）
 ①地域福祉座談会の開催
 ②広報活動（地域組織化）
 ③隣組福祉員の設置

生活支援地域福祉事業
 （専門担当者連絡会）
 ①保健、医療、福祉実務担当者会議（地域援助）
 ②近隣援助チームの編成

地域福祉活動モデル事業
 ①福祉ニーズキャッチシステムづくり
 ②豊かな子どもを育てる地域活動

☆相談援助...
 一般相談
 電話相談
 専門相談
 ☆各種情報の収集・整理
 ☆広報活動の実施

平成四年度より、市内に居住するひとりぐらし老人、高齢者夫婦障害者等を対象に、地域のボランティアの方々に調理や配食のご協力をいただいて、あたたかい食事を届けていきます。

このことにより、ふれあいの輪が広がり、薄れがちな地域の人々のつながりを深め、住みよい地域づくりをめざします。

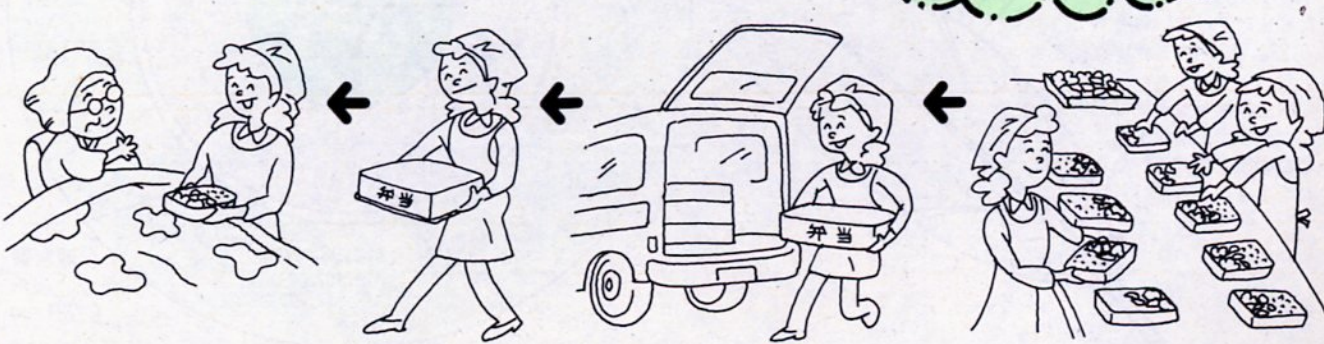
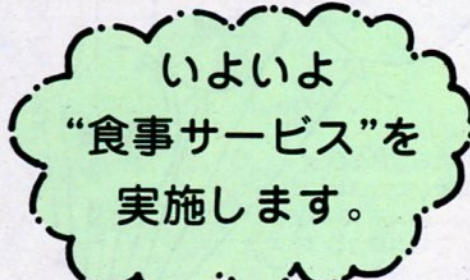

社会福祉のために心温まる 多くのご寄付をいただき、 ありがとうございました。

この貴重な資金は、児童福祉をはじめ
老人福祉、心身障害者福祉、住民福祉の
ための対策援護活動費として、地域福祉、
在宅福祉の向上に役立たせていただきま
す。

(敬称略)

自平成三年四月 一日
至平成四年三月三十一日

一般寄付

本多享子、日本海カラオケグル
ープ(二件)、おしゃべりはうす、
千宝会(二件)、ダイエー鳥取駅前
店、大日本政友会(二件)、蛍遊書
道会、株式会社まんげん、中国電
力株式会社鳥取営業所(二件)、株
式会社新日本海ショッピングタウ
ンジャスコ鳥取店(四件)、有限会
社ビューティーチェーンロタン、
日本労働組合総連合会鳥取県連合
会東部地域協議会、株式会社ダイ
エートポス鳥取店、鳥取山草同好
会、成瀬徹、吉田久雄(二件)、
山川友子、鳥取柳美会、MK歌謡
研究会、教育福祉振興会・淡文会
鳥取支部青年部、鳥取ちぎり絵サ
ークル事務局、鳥取市農業協同組



合、鳥取カッパ友の会、88画会、
積水ハウス株式会社鳥取営業所、
鳥取市老人福祉センター楽焼グル
ープ、鳥取三洋電機株式会社ライ
フテック事業本部、宗教芸術院鳥
取支部、第一勧業銀行鳥取支店行
員一同、鳥取ヨリ健康サロン、鳥
取市立中央公民館青年教室交流会
倉田保育所一同、鳥取厚生年金会
館



香典返し

【四月】原田善行、荒金ちよ、山
根巖、奥村忠、松本剛、後藤一平、
大谷孝良、稲葉谷美乃留、山本好
香、石河永治、猪口武治、中嶋正
雄、山本真理子、杉谷静子、妹尾
谷悦子、池田繁雄、西垣富雄、宮
田泰栄、谷本公明、上村英文、西
垣明男、吉田貢、泡田保、福田勤
一郎、左近徳寿、山根耕司、美田
和敏、佐々木清訓、岡村昭四郎、
濱田壽江

晋一郎、山田照子、花原義文、前
田ユキ子、前島正俊
【九月】清水博、宮部豊治、大村
忠寿、中村貴、阿部文枝、鳥取信
和教会、吉田吉野、上田輝彦、角
脇千代子、高木茂、田中進、田中
孝美、若原繁雄、松岡章雄、福田
早苗、堀場美智子、中島幸雄、佐
々木英紀、石澤すみ子、加藤隆雄
【十月】森本勝則、慈父田岸子、
堀村清志、前田春代、清水克啓、
福吉延枝、加納肇、滝啓智、平林
謙一、岩谷とよ子、大島洋、川上
環、坪根俊雄、松本三左男、小谷
誠一
【十一月】福崎義和、濱本啓郎、
田中峰雄、西川保江、福田政弘、
中岩孝好、北野博、小林俊一、田
中恒夫、岡田操、西村聡、岸下俊
夫
【十二月】影井正美、浅井寿子、
谷口卓也、中島澄子、池原喜八郎、
鱈光代、前田初江、戸崎愛子、藤
村弘司、馬場八恵子、西村育雄、
霜村敏彦、梶谷泰昌、山根勇武、
橋場英野、河田喜博、山本茂三郎
【一月】濱崎元司、岡本守弘、松
井伊都子、加澤浩幸、清未忠人、
藤井茂、光吉義頭、松山喜美江、
安木節枝、山根雪枝、山下宏、福
田順一、安木哲、奥田茂実
【二月】森下しず子、徳田多恵子、
表宏一郎、永田敏幸、橋義二、桜
井節子、菅田研二郎、矢野順子、
岡村昌和、牧野寛之、福政實、矢

谷仁乃、中村寿希、山下愛子、佐
々木美子、市川繁雄、筒井和彦、
谷口嘉孝、坂口輝行、宮川敬学、
鹿田裕、有田早苗
【三月】村山てる子、稲田剛、中
村春子、羽田正一、角誠司、高田
耕一、堀村八重子、西村義久、福
田幹久、沖田和子、厨子良之、景
福寺、中島信義、足立三也、田中
保美、竹岡啓吉、下田弘人、尾崎
辻子、矢谷浩之

賛助会員の お願い

国、県、市の福祉施策のほ
かに、市民の力で進めなくて
はならない民間の社会福祉事
業が、またたくさんあります。
鳥取市社会福祉協議会は、
多くの市民から寄せられた善
意と協力により、福祉のまち
づくりを民間的立場から、い
ろいろな福祉事業を行って
います。どうか、社会福祉の推
進のために、ご協力ご理解を
賜り、賛助会員としてお力添
えをいただきますようお願い
いたします。

◇賛助会費
年額一〇二千元

近く地区社協の役員の方さ
んがまいりますので、どうぞ
よろしく願っています。

この社協だよりは、社協会費・共同募金・寄付金で発刊いたしました。