

## 心豊かなまち シリーズ⑩

### 歌声がひとつに

### —合唱を通してほかの学校と交流—

#### 鳥取市少年少女合唱団

鳥取市少年少女合唱団(財田俊子团长)の子どもたちは毎週土曜日の午後、市文化センターの練習室で美しい歌声を響かせています。

「声のきれいさは、全国どこにだしても恥ずかしくありません」と、徳田徹志さん(指揮者)と谷口由香理さん(ピアニスト)。同合唱団は、昭和五十五年八月に結成された県内で一番大きな音楽団体です。部員は鳥取市とその周辺の小学生、中学生が集まり、約百人。定期演

奏会や市民音楽祭など、年に約十回の演奏会を行い、活発な活動を繰り返しています。

この日は、十月下旬に石川県で開催される国民文化祭に向けての練習。「歌をたくさん覚えたいし、ほかの学校の友達もたくさんできました」太田静香さん(城北小六年)や「練習を一生懸命して、もつと歌が上手になりました」久場良幸君(醇風小六年)らの指揮者を見つめる目は、真剣さを増しています。



みんなの歌声が美しいハーモニーを作り出していました。



# 医療費が増え続けています

## みんなで健康づくりを進めよう

定期的  
に各種の  
検診を  
受けましょ  
う



三年度、本市の国保の医療費は総額で九十六億一千八十万円になり、前年より七億七千六百五十一万九千円も増えています。一人当たりの医療費で見ると二十五万六千八百六十三円になり、前年度に比べて二万三千四百四

国民健康保険の費用は、加入者の皆さんの保険料と国からの補助金などで賄われていますが、成人病の増加や高齢化などが原因で毎年、医療費が増え続けています。このまま医療費が増え続けられ、国保財政が圧迫され、保険料の値上げが避けられなくなってしまう可能性があります。そうなら

### 1年間に96億円の医療費

十二円増えています。七十歳以上(六十五歳以上の寝たきりの人を含む)の人と七十歳未満の人に区分した過去五年間の一人当たりの医療費の動向は、左のグラフのとおりです。

は、高齢者の受診回数が増えたり、成人病などの長期治療の必要な慢性疾患患者の増加や、医療技術の進歩による診療内容の高度化などが考えられます。医療費節約の基本は、病気にからならない健康づくりです。予防に心がけ、定期的な各種の検診を受けましょう。

ないためにも、本市では人間ドックの実施や「健康ひろば」の開催など、市民一人ひとりの健康づくりに力を入れています。どうすれば医療費を有効に使うことができるか、医療費の動向やお医者さんと保健婦さんの意見を紹介しますので、医療費と健康について考えてみましょう。

国保加入者1人当たり医療費(年間)の推移(鳥取市)

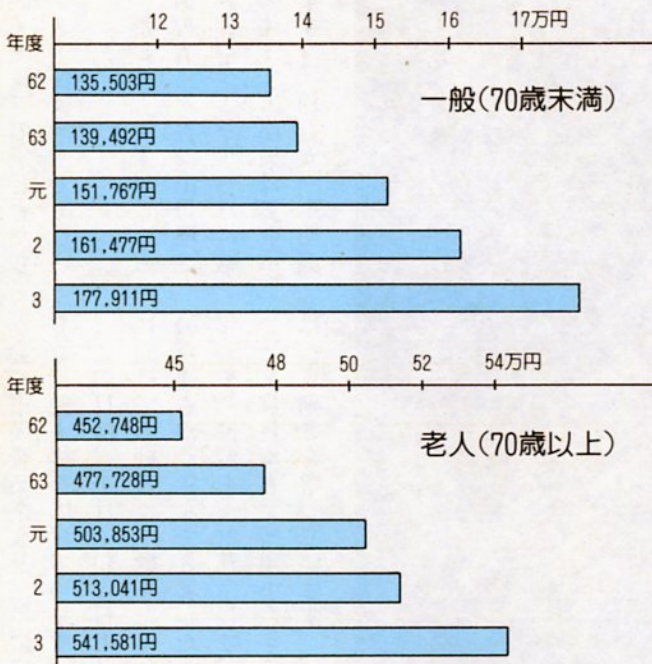

西根真一さん(四〇)

家族で楽しむ

「康ちゃん」のぬいぐるみに入り、健康ひろばのオープニングセレモニーに参加。健康について関心を深めることができ、えらかったけどやってよかったです。

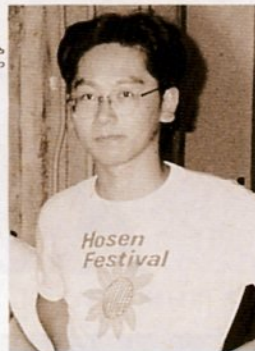

竹本匡吾さん(二〇)

健康に関心もつ

「健康ひろば」に1万人

「鳥取市民健康ひろば」が9月6日、市民体育館を中心に美保小体育館などで開かれ、健康講演会や健康食品の即売、ビーチボールパレーなど盛りだくさんのイベントに約1万人の市民が参加しました。「健康ひろば」の参加者にひとと感想をお聞きしました。



# かかりつけの医師に相談を

鳥取県東部医師会会長 小松 邦美



の五項目を心得ていただきたいものです。

①個人の判断による治療は、

間違っていることがあるので控える。  
②よほどの事がない限り時間外の受診は控える。  
③同じ病気の「はしご受診」はやめる。  
④市の行っている基本検診な

## 重複受診はやめましよう

鳥取市保健センター保健婦 広富 益枝



ある人は「高い保険料を払っているから」と言って、医療機

関を転々とする、はしご受診を繰り返しています。また、ある人は、一つの医療機関では「病気を見落とされてしまって」との思いで三、四カ所の医療機関を回っての受診。これらは、私が担当している家庭訪問保健指導で、よく出合う形です。

このような受診態度は、医療費の無駄遣いになると同時に、重複診療から起きる合併症などを引き起こす原因にもなることに気づいてほしいものです。医療費は年々増大し、保険料を圧迫しているのが実情です。お医者さんと信頼関係を保ち、一人ひとりが医療費を適正に使うことと、自分の健康は自分で守るという自覚をもって実践することが、健やかで幸せに暮らすための大切なポイントだと思います。

⑤各種検診は進んで受ける。  
⑤国民健康保険料は滞納しない。

## 体力測定を担当

西浦 哲夫さん(六四)

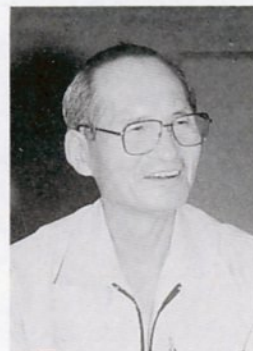

長年、健康づくり地区推進員として、健康ひろばでは腹筋力などの体力測定を担当。挑戦者は年々増えています。成績は低下傾向にあり、運動不足が気になります。

昨年度、全国の保険医療費の総額は十九兆三千億円で前年度に比べて一兆一千億円、六・二%も伸びています。一人当たりの平均医療費は老人保健が六十万四千円、国保が十五万一千円。高額医療費の最高は一人一カ月千五百六十二万円で、件数では一〇%増えています。

この金額は、一見随分高いように見え、かつ天井知らずに増えてゆくのではないかと思われ、個人の健康と生命の尊厳という基本的な問題や社会情勢の動向から見れば、これくらいの増加は、当然のこととも思われます。

ただ保険医療という制度の立場からいえば、一人ひとりが診療を受けるときに、ほんのちょっとした気配りをしていただければ、医療費の増加率は少しでも緩やかになるはず。そのためには、少なくとも次

## 医療費は大切に！





# 覚寺甚六会

## 鳥取の民俗芸能が欧州の舞台に

### 国際民俗芸能

### フェスティバルに参加

参加  
市中パレードに「麒麟獅子」で



イタリア・ゴリツィア市を舞台に八月二十五日から三十日まで開催された「国際民俗芸能フェスティバル」に「覚寺甚六会」が出演しました。披露したのは覚寺地区に伝わる「さいとりさし」と「麒麟獅子舞」。この日本からの初めての舞台は、イタリアの人々に目新しく映り、大きな反響を呼びました。

この国際民俗芸能フェスティバルは、七月中旬から八月下旬にかけてイタリア南部から北部に移動しながら開催する国家的な事業です。参加国は、イギリス、スペイン、ロシア、メキシコなど十二カ国。覚寺甚六会

(七人)青木齊<sup>あおき ひとし</sup>さん、青木洋一<sup>あおき よういち</sup>さん、田中憲治<sup>たなか けんじ</sup>さん、田中守行<sup>たなか しゅりやう</sup>さん、田中健一<sup>たなか けんいち</sup>さん、西村朋之<sup>にしむら ともゆき</sup>さん、西村伸一<sup>にしむら しんいち</sup>さんは、このうち北部で開催されたゴリツィア市のフェスティ

バルに参加しました。この鳥取の伝統芸能は市民に受け入れられ、ゴリツィア市特別賞を受賞しました。

## 貴重な体験を地域に生かす 覚寺甚六会



ゴリツィア市のフェスティバルに、私たちは日本から初めて参加したことで大歓迎を受けました。

ステージでは、「さいとりさし」と「麒麟獅子」を披露しました。「さいとりさし」は理解してもらうことが困難のように感じましたが、「麒麟獅子」は日を追うごとに評価が高まり、最終日の市内パレードでは最も人気を集め、また、フィナーレでの麒麟獅子舞は拍手・大喝さいを浴びました。

今回のフェスティバル参加は、庶民の生活の中から生まれた民俗芸能を紹介することで、ともすれば経済面が優先しがちな日本のイメージを是正し、日本を正しく理解してもらうために、少しは役立ったのではないかと自負しています。また、私たちはこの貴重な経験を地域に持ち帰り、地域活動、地域文化の振興に貢献したいと考えています。



ゴリツィア市民ステージで「さいとりさし」を踊る

フェスティバルの参加には不安がありました。民俗芸能を通して各国の人たちとの交流は、私にとって大きなプラスになると思います。覚寺の皆さん、鳥取市の皆さん応援ありがとうございました。

田中健一<sup>たなか けんいち</sup>さん(二六)

ゴリツィア市から来年も出演依頼を受け、メンバー全員が感激しました。することが初めて経験で、やり残したこともたくさんあり、機会があればもう一度出演したいです。

青木<sup>あおき</sup> 齊<sup>ひとし</sup>さん(三五)

にしむら しんいち  
西村伸一<sup>にしむら しんいち</sup>さん(三八)

各国の踊りや音楽が間近に見えたことは、今回の参加の大きな成果。鳥取は世界的規模の民俗芸能大会が少ないので、もっと多く開催すれば、文化的な交流の道も開かれるのではないのでしょうか。

フェ  
ス  
テ  
ィ  
バ  
ル  
に  
参  
加  
し  
て



# 鳥取城跡をたずねて

## 第三回 高石垣の復元

二の丸や天球丸の直線的な高石垣は、四季折々に久松山の樹々とよく調和して鳥取城跡の魅力の一つとなつています。堅固な高い石垣を築くようになったのは、城の立地が山城から平城へと変わつていった近世になってからといわれています。それ以前は文字どおり土塁や堀など土から成る山城が一般的でした。

石垣の構築には大量の石が必要になりますが、鳥取城ではおもに久松山の花崗岩を使ったものと考えられ、山腹の各所に石を切り出した跡が残

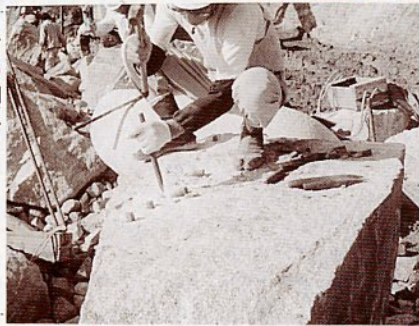

石の加工  
〔矢〕で荒割りをする

っています。また、石垣には花崗岩のほか流紋岩なども見られるので、周辺の岩山から切り出された石も使われているようです。これらの石は千代川や袋川を舟で運ばれたのち、陸上は修羅と呼ばれるそりや丸太のころを使って運ばれたのでしょう。数トンもある石を人力で動かす苦労は大変なものだと思います。円通寺に残る石切歌（円通寺念力節）は、この時の労働歌として歌われたといわれています。

石垣修理では割れたりして再利用できない石もあり、新しい石材を瀬町などから運んでいますが、もちろん当時の苦労はなくなりまし。運搬方法は変わりましたが、運びこまれた石材をノミとツチで穴をあけ、「矢」と呼ばれるくさびを打ち込んで割る根気と熟練のいる作業などは昔のまま行なっています。このように現在でも石垣は当時の技術を使いながら修理・復元されています。

# 汚れのひどい湖山池

## 河川と湖山池の水質測定結果

環境課は、市内を流れる主な河川の水質変化を見るため、毎年水質の測定を行っています。市民の憩いの水辺となつている千代川、旧袋川、湖山池、湖山池の十年間の水質変化を紹介します。

### きれいな千代川

千代川の水質は、過去十年間ほぼ横ばいで環境基準以下を推移しており、きれいな水質です。旧袋川の水質は、少しずつ浄

各河川のBODの経年変化

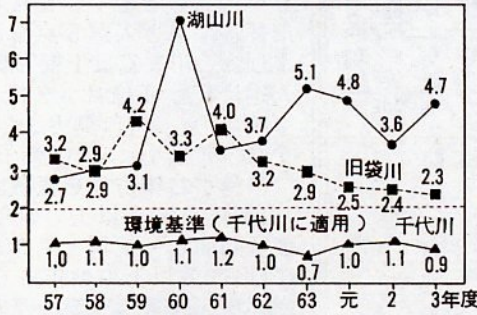

BOD (生物化学的酸素要求量) 汚れた水をきれいにするために微生物が必要とする酸素の量で、この数値が大きいほど水が汚れています。河川の汚濁の目安とされています。

化の傾向を示しており、公共下水道区域が広がるにつれさらに浄化が進むものと思われ。しかし、下水道が普及していない地域では、水質の悪化が見られます。

また湖山池や湖山川は、周辺から多量の生活排水が未処理のまま流れ込んでいるため、汚れが目立ちます。今年も例年に比べてアオコが大量に発生し、池全体が緑色になりました。

### 湖山池の水質を守るために

湖山池の浄化には下水道が最も効果的ですが、周辺に下水道が普及するまで相当の期間が必要。しかし、生活排水を未処理のまま流し続けられれば、水質の浄化は望まれません。



また、し尿だけでなく生活排水(台所、洗濯、風呂の排水など)も処理する合併処理浄化槽を設置される家庭に補助金をだしています。詳しいことは環境課(☎市役所内線3141)までお問い合わせ下さい。

台所排水を少しでもきれいに流すため、市では湖山池周辺の町内会にろ過袋を安価で貸付していますので、なるべく多くのご家庭で使用されるようお願いいたします。

湖山池のCODの経年変化

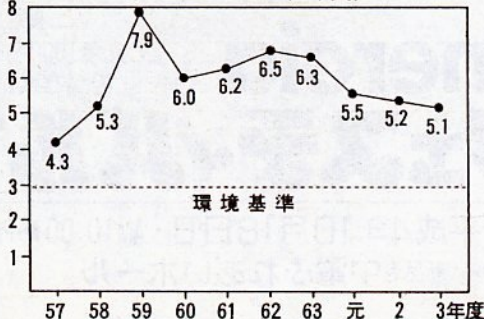

COD (化学的酸素要求量) 汚れた水を化学的にきれいにするために必要とする酸素の量で、この数値が大きいほど水が汚れています。湖沼、海域の汚濁の目安とされています。



# 市政短信

**森田選手2種目に入賞** 9月3日から12日間開催された第9回パラリンピック・バルセロナ大会で、アーチェリー競技に出場していた森田政則選手（43＝足山）は、団体戦で4位、個人戦でも8位以内と2種目に入賞を果たしました。日本代表3人1チームで出場する団体戦では決勝ラウンドまで進み、3位決定戦で韓国に惜敗したものの4位の成績。個人戦でも最終日の決勝ラウンドに残り、見事ベスト8に食い込む健闘をみせました。森田選手はうれしい2つの入賞をみやげに9月18日帰鳥しました。

**下水道作文コンクールの表彰式** 市が募集していた下水道作文コンクールの表彰式が、9月9日市役所市長室で行われました。このコンクールは、下水道について幅広く理解をしてもらうため、4月から7月までに秋里下水終末処理場を見学した小学4年生を対象に募集したものです。寄せられた40点の中から市長賞1点と入選5点を選び、市長が表彰しました。市長賞は上綱彩容子さん（醇風小）、入選は安藤隆雄君（久松小）、岡田里美さん（城北小）、川口真実さん（醇風小）、斉藤浩文君（久松小）、田中郁子さん（醇風小）。



**市長がお年寄りを表敬訪問** 敬老の日の9月15日、100歳以上のお年寄りを西尾市長が表敬訪問し、祝詞と毛布を贈りました。市内には100歳以上のお年寄りは9人おられますが、この日訪問したのは、竹内そよさん（104歳）、稲川ひささん（104歳）、小原ひささん（100歳）、藤野はるゑさん（100歳）、澤根かめさん（100歳）の5人。お祝いに訪れた西尾市長は「立派な絵画をたくさん描いていらっしゃいますね」と話しかけ、小原ひささん＝写真＝は「近く展覧会に出品します」と元気に答えていました。

**敬老の日** 敬老の日の9月15日、100歳以上のお年寄りを西尾市長が表敬訪問し、祝詞と毛布を贈りました。市内には100歳以上のお年寄りは9人おられますが、この日訪問したのは、竹内そよさん（104歳）、稲川ひささん（104歳）、小原ひささん（100歳）、藤野はるゑさん（100歳）、澤根かめさん（100歳）の5人。お祝いに訪れた西尾市長は「立派な絵画をたくさん描いていらっしゃいますね」と話しかけ、小原ひささん＝写真＝は「近く展覧会に出品します」と元気に答えていました。



お祝いに訪れた西尾市長は「立派な絵画をたくさん描いていらっしゃいますね」と話しかけ、小原ひささん＝写真＝は「近く展覧会に出品します」と元気に答えていました。

## 一般、自治功労の20人を表彰

市政功労者表彰式と叙勲・褒章受章祝賀式が市制施行百三周年の十月一日、富安二丁目のさざんか会館で開かれました。席上では、市政功労者の十八人が一般表彰、二人が自治功労表彰

を受彰。また、平成三年秋、四年春の叙勲・褒章受章者二十四人も祝福しました。市政功労受彰者は、次の皆さんです。（順不同）

### 一般表彰

- 【納税功労】  
奥田 雪儀氏（六五）＝賀露町  
〔納税意識の高揚と市税の納期内完納に貢献〕
- 神谷富士孝氏（七四）＝今町一丁目（同）
- 齋藤 西藏氏（八三）＝今町二丁目（同）
- 西村 兼男氏（八一）＝国安（同）
- 服部 和雄氏（六三）＝瓦町（同）
- 兼谷 寛之亮氏（六五）＝栄町（同）

### 交通功労

- 稲干 勉氏（五五）＝立川町五丁目（交通事故防止と交通安全思想の普及に貢献）
- 岡本 満治氏（五七）＝面影一丁目（同）
- 小林 景明氏（六六）＝浜坂四丁目（同）

### 社会福祉功労

- 豊嶋喜代子氏（七七）＝田園町三丁目（保護司として更生保護に献身）
- 【保健衛生功労】  
面谷 幹夫氏（六四）＝吉方温泉四丁目（学校医として児童の健康管理に貢献）
- 【産業功労】  
中井 晋氏（五七）＝若桜町（地域の商工業の振興に貢献）
- 池内 勝信氏（五九）＝元大工町

### 自治功労表彰

- 中川 孝行氏（六七）＝吉方町二丁目（同）
- 伊藤 卓夫氏（六四）＝南吉方一丁目（同）
- 坂口 善信氏（五九）＝西今在家（地域農業の振興に貢献）
- 岡本 善徳氏（七〇）＝八坂（土地改良事業の推進に貢献）
- 【環境美化功労】  
岡田 昂氏（八三）＝湯所町二丁目（公園愛護思想の普及に貢献）
- 米原 穰氏（八四）＝八頭郡智頭町（都市計画審議会会長として市政の振興に貢献）
- 佐々木精治氏（六七）＝上町（特別土地保有税審議会委員として市政の振興に貢献）



西尾市長から表彰を受ける受彰者

## Energia フェスティバル'92

ご来場 先着1000名様に粗品を進呈!

と き 平成4年10月18日(日)・AM10:00▶PM4:00

と ころ 新品治中電ふれあいホール

★100円野菜市

★ソーラーカー試乗会

★高所作業車体験!

★あじばなし料理講演会

★電気温水器展示即売会 etc.....

**中国電力 鳥取営業所**

営業開発担当 ☎0857-21-2325~7 (夜間・休日 ☎22-3111)



# 主な出来事

(9月)

- 6日 美保公園 一帯で第九回市民健康ひろば
- 9～11日 全国下水道促進デーにちなみ下水道相談などの行事を実施
- 10日 千代川市民スポーツ広場などで鳥取市総合防災訓練
- 11～24日 九州市議会定例会
- 11～30日 高齢者・秋の全国交通安全運動
- 15日 百歳以上のお年寄りを西尾市長が訪問
- 23日 湖山池一周駅伝競争大会
- 27日 鳥取砂丘で秋の一斉清掃

## 初めての治療で体外受精に成功 鳥取市立病院

鳥取市立病院（関場香院長）は、今年度から新たに取り組んでいた体外受精に成功しました。同病院は産婦人科の清水健治（四三）、広瀬徹（三三）両院長らを中心に専門チームを結成。難治性不妊症と診断された女性に「体外受精胚移植法」を行い、初めての治療で妊娠に成功しました。

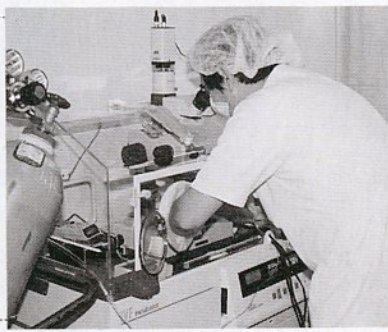

顕微鏡を見ながら卵の選別操作を説明する医師

鳥取市立病院 設した不妊専門外来で相談を受け付けています。スタッフによると同外来に訪れた数十人のうち七人に体外受精を試みることで、今後の成果が期待されます。

### 災害に備えて

#### 防災ブラザを開催

（社）日本損害保険協会は、「みんなで守ろう ぐらしの安全」をテーマに、十月三十一日（土）から十一月三日（火）までハウジングランドいない鳥取安長店で「防災ブラザ・とっとり」を開催します。

会場では、防災関係機関の各展示コーナー、バイクのシミュレーションなどの各ゲームコーナー、アトラクションなどが催されるとともに起震車や災害疑似体験マシン「SP・ウェーブ・システム」などの試乗体験ができます。開演時間は午前十時～午後六時三十分（ただし、屋外会場は午後四時まで）です。

### カルシウムと骨の話

先日、ある会に出ていた保健婦「皆さん、食事でカルシウムが足りないとうなりますかね」



住民A「五十歳代の時、歯が痛くて、冷たい風が吹いて

しょう症と言われました」

住民B「うちの親戚のおばあさんは、若い頃から食べ物の好き嫌いが激しくて、七十歳すぎに骨粗しょう症が原因で亡くなりました」

「骨粗しょう症」……一体どんな病気でしょう。骨の中が粗くすが入った状態になり、もろく潰れやすくなります。保健婦「どうしたら骨粗しょう症を防げるのでしょうか」

住民A「やっぱり、牛乳を一

住民C「私は味噌汁に煮干しを粉にしたのを利用してます」

本以上飲まんといけんわなあ」

保健婦「カルシウムの多い食品をとり、太陽の下で歩いたり運動したりすると骨のためにいいですね。毎日の積み重ねで健康にも不健康にもなれますよ。骨折り損にならないように工夫しましょう」

住民A「やっぱり、牛乳を一

慶弔諸式典・葬祭・霊柩車病院宅送車



# 株式会社 鳥取行事社

鳥取市行徳（瓦町口～タリー千代橋筋160m右入） TEL (0857) 26-3232(代)

フリーダイヤル 0120-100320 FAX (0857) 22-6948

もしも!のときは

社歴28年 鳥取業界 最古の信頼される 会社です。

通商産業大臣認可 50産第1784号  
全葬連  
全日本葬祭業協同組合連合会  
鳥取県葬祭業協同組合



# 同和問題 シリーズ

▷183

地域や企業などで行われる同和問題研修会で、参加者の皆さんから多く質問される項目を「同和問題一問一答」として今回から随時掲載します。

## つくられた時期

現在の被差別部落（以下「部落」と表記）の多くは、豊臣時代から江戸時代の初めにかけてつくられたとされています。つまり一六世紀の末から一七世紀の中頃にかけての時期です。そして一七世紀の中頃から、法的・制度的に、身分が固定されました。

なかには江戸時代の中期あるいは後期、または明治以降に部落の人びとが、強制的に移転させられ、あるいは移住してできた部落もあります。

## つくられた理由

では、なぜこの時期につくられたのでしょうか。

室町時代末から戦国時代にかけては、民衆が土一揆や一向一揆で立ち上がった時代

した。一四二八年に起こった正長の土一揆は近江、今の滋賀県の坂本から始まり、幾内一円に広がる大規模な一揆となりました。加賀の国、今の石川県では、一五世紀末から約一〇〇年、一向一揆の勢力が実権を握りました。織田信長は一向一揆の勢力の根拠地であった石山本願寺を攻めるのに実に一年もかかっています。豊臣秀吉も徳川家康も、この一向一揆には、ずいぶん苦しめられました。

彼らは、こうした新しい時代をつくる民衆の力と団結のこわさを、身をもって知っていました。

このため権力を握ると、民衆の力を分断するために厳しい身分制度をつくりました。つまり、民衆がまとまって権力に反発する力を弱めるため、民衆同士を互いに反目させようとした。

## 同和問題 一問一答 ①

### 「被差別部落はいつごろ なぜできたのですか？」

時の権力者にはむかった人たちが、様々な階層の人たちが被差別身分に組み込まれました。

### 支配の仕組み

次に当時の権力者が民衆を支配した仕組みを見てみましょう。

徳川時代の体制は、武士が農民を中心とする民衆から、税をしぼりとることによって成り立っていました。当時の農民の苦しい生活の様子はテレビの時代劇などにも出てきますが、二百万人の武士が残りの二千万万人の民衆を支配する、つまり一人の民衆を支配する、つまり一人の武士が一人の民衆を支配する形になっていました。これは武士としては油断のならないことで、いつ民衆が団結して反抗するかも知れません。



目出たや、春の始の節句などは、事に見て、よい節句、

正月を祝うために、木作りの物の首を、家々の前で、踊りうたう。この春物は、部落の人たちの生活をささえた仕事（かせぎ）の一つでありました。

「江戸商売図説」三谷一馬 著（三樹書房）より

## つくられた差別意識

特に「賤民」身分の人たちには、罪人に対する取り締まりなどに強制的に従事させ、農民や町民らと反目させるようにしました。また、身分差別を固定させるために、服装を制限したり、他の民衆と交流した賤民を罰したりしました。こうした徹底的な身分政策によって、部落に対する差別意識をつくりだしていききました。

このように部落は、支配体制を維持しようとする権力者の政治的な意図によってつくられたものです。

### 参考図書

「知っていますか？ 部落問題一問一答」（一問一答作成委員会編 解放出版社）

**尾崎クリニック** 内科・消化器科 外科・肛門科

診療時間  
午前8時30分～12時30分  
午後3時～6時30分  
ただし午前7時～午後8時まで開門しております。

鳥取市吉方112-3 TEL 24-7877 院長 尾崎 行男

売・買は先ず信用と調査から  
住いと土地のことは!!

**株式会社 不動企業**  
FUDO KIGYO

鳥取市青葉町3丁目103 TEL(26)5161代 FAX 22 0875  
駅前支店(駅バスターミナル前) TEL(27)5161代 FAX 22 0874  
本通店(旧マリヤ東隣り) TEL(22)2251代 FAX 22 2252  
松江本社(松江市雑賀町・国道9号線沿) TEL(27)5161代 FAX 27 2262

テレホンサービス不動産情報 TEL(22)で8354



# 経験豊富な人材が活躍

## シルバー人材センター

高齢者の能力を生かした活力ある地域社会づくりをめざして、市シルバー人材センターが活動しています。

高年齢者の能力を生かした活力ある地域社会づくりをめざして、市シルバー人材センターが活動しています。



庭のせん定作業をする会員

## 市民大学特別講座を開講

中央公民館は、次の日程で「市民大学特別講座」を開催します。講師は、日本の歴史『江戸開幕』の著者で、日本近世史研究の分野で活躍されている京都大学人文科学研究所助教授藤井譲治氏です。定員は150人。受講料は無料です。

とき 10月29日(木)  
午後6時～8時

ところ 二さざんか会館  
演題 『將軍と大名』  
申し込み、問い合わせは中央公民館(福祉文化会館2階、☎23-9637)へ。

## 勤労青少年ホーム

### 囲碁と実用習字教室

市勤労青少年ホームは「囲碁教室」と「実用習字教室」を開設しました。定員に若干の余裕がありますので、奮って申し込み下さい。経験は問いません。(無料)

【囲碁教室】毎週金曜日の午後6時～8時  
【実用習字教室】毎週月曜日の午後6時～8時(教材費は実費負担)  
申し込み、問い合わせは市勤労青少年ホーム(☎24-1702)へ。

## 会員を募集

会員になれるのは、定年で勤めをやめたあと、健康で経験を生かして、働くことにより社会参加の喜びと、自らの生きがいを得たい人で、市内に住む60歳以上の人です。入会の申し込みは、シルバー人材センター(富安2丁目、☎22-0050)へ。年会費は1000円です。



## 地区だより

### 浜坂地区

浜坂地区では、防災体勢の整備を重点課題の一つとして、数年来鋭意取り組んできました。まず全町区に自主防災会を結成し、毎年防災訓練を実施。平成元年には浜坂地区防災協議会を設立し、地域ぐるみの防災体勢を確立してきました。今年はその大規模な合同訓練を実施しては、という声が高まり、9月10日市

## センターはこんな仕事を引き受けます

### 筆 耕

- 封筒やはがきのあて名書き
- 賞状・感謝状・結納の目録・式場の席札・祝辞などの毛筆書き

### 事務・管理

- 書類や伝票の整理
- 集計事務や調査事務
- 経理事務
- 校正
- 夜警
- 駐車場の管理

### 専門技能・サービス

- 大工仕事
- ふすま・障子の張り替え
- 留守番
- 家事手伝い
- 老人の介護
- 子守り

### 屋内外の軽作業

- 庭の清掃
- 除草
- 植木のせん定や盆栽の手入れ
- 芝生の手入れ
- 後片づけなど軽作業



鳥取市では、おおむね小学校を単位として、32の地区組織があり、まちづくりのための特色ある活動を行っています。今月から、これらの活動をシリーズで紹介していきます。

浜坂小学校で800人の参加で実施したところです。今後の課題は、防災放送施設の整備であり、そのためにも鳥取市の全地区に、地区防災協議会が設立され、さらに鳥取市自主防災会協議会が設立されることを願っています。

浜坂地区800人が参加して行われた防災訓練

Celebrate Smile抱きしめたい!!

MORI STUDIO

10月のSTUDIOはチビッコ天国!!



鳥取市田島665(ロマンチック街道中央) ☎22-4307代 AM9:00~PM7:00木曜定休



平成4年度インフルエンザ予防接種日程表

校 区	接 種 場 所	接 種 日		受 付 時 間								
		1 回 目	2 回 目									
松 保	松保地区公民館	11月4日(水)	12月2日(水)	14:00~15:00								
湖 南	湖南地区公民館			14:30~15:00								
神 戸	神 戸 小 学 校			14:00~15:00								
日 進 明 徳	さざんか会館			13:30~15:00								
湖 山 湖 山	湖 山 保 育 所	11月10日(火)	12月8日(火)	13:30~15:00								
稲 葉 山	稲 葉 山 小 学 校	11月5日(水)	12月3日(水)	13:30~14:00								
賀 露	賀 露 保 育 所			14:00~15:00								
津ノ井	津ノ井保育所	11月6日(金)	12月4日(金)	13:30~14:30								
豊 実	豊実地区公民館			14:00~14:30								
大 正	大 正 保 育 所			14:00~14:30								
明 治	明 治 小 学 校	11月9日(月)	12月7日(月)	14:00~14:30								
末 恒	白 兎 保 育 所			14:00~15:00								
岩 倉	岩倉地区公民館	11月10日(火)	12月8日(火)	13:00~14:00								
美 保 美 保 南	勤労青少年ホーム			13:30~15:00								
城 北	城北地区公民館	11月10日(火)	12月8日(火)	13:30~14:30								
面 影	白 ゆ り 保 育 所			14:30~15:00								
富 桑	富 桑 会 館	11月11日(水)	12月9日(水)	13:30~14:30								
倉 田	倉 田 保 育 所	11月13日(金)		14:00~14:30								
東 郷	東 郷 小 学 校	11月11日(水)		12月9日(水)	13:30~15:00							
久 松	福祉文化会館		11月11日(水)		12月9日(水)	13:30~15:00						
醇 風							福祉文化会館	11月11日(水)	12月9日(水)	13:30~15:00		
修 立											福祉文化会館	11月11日(水)
遷 喬		福祉文化会館		11月11日(水)								
浜 坂	浜 坂 小 学 校		11月12日(木)		12月10日(木)	13:30~14:00						
米 里	米 里 小 学 校		11月13日(金)		12月11日(金)	13:30~14:30						
美 和	美 和 保 育 所					14:00~15:00						
全市補足	さざんか会館	11月19日(水)	12月17日(水)	13:30~15:00 17:30~18:30								

70歳になったら老人保健

届け出は高齢者福祉課へ

70歳以上(寝たきりの人は65歳以上)の人で、各種医療保険(国民健康保険など)に加入している人は「老人保健」で医療を受けることになります。対象者で次のような場合、14日以内に印鑑、保険証、健康手帳などを持って高齢者福祉課へ届け出て下さい。

①70歳になったとき②転入したとき③転出するとき④死亡したとき⑤住所が変わるとき⑥医療保険の変更、喪失⑦65歳以上で身障1、2、3級と4級の一部になったとき⑧

健康手帳(医療受給者証)を無くしたとき  
「老人保健」で病院や診療所での治療を受けると一部負担金を窓口で支払います。  
外来の場合は、1カ月について900円をその月の最初の診療日に支払います。入院の場合は、1日につき600円を退院するまで支払います。ただし、低所得者の入院時一部負担金は、1日300円で、2カ月を限度とします。  
詳しくは、高齢者福祉課(☎市役所内線2463)へ。



国保の加入者が同じ月のうちに医療機関で支払った額が次のような場合、その差額分を「高額療養費」として国保が負担します。申請によってあとから払い戻しをします。

①同じ人が同じ月の内に医療機関に支払った金額が6万円(非課税世帯は3万3600円)を超えた場合、その超えた額について払い戻しが受けられます。

②同じ世帯で同じ月の内に医療機関に支払った金額が、3万円(非課税世帯2万10454)へ。

高額療養費の支給(上)

〔例〕10万円支払った場合10万円-6万円=4万円(払い戻し額)  
〔例〕母6万円、長女4万円支払った場合(6万円+4万円)=1万円-4万円(払い戻し額)

詳しくは、保険年金課係(☎市役所内線2454)へ。

インフルエンザの予防接種

インフルエンザの予防接種(幼稚園児、小、中、高校の)

対象者 3歳以上の市民  
料金は3歳~中学生は無料。高校生、大人は1回500円。生活保護世帯、市民税が非課税または均等割額世帯の人、満65歳以上の人は無料になりますので、証明できるものを持ってきて下さい。

受けてはいけない人 熱があったり、病気にかかっている人、心臓、じん臓、肝臓に異常のある人、妊産婦、病後の衰弱者、そのほか医師が不適当と認められた人、特に鶏卵に対する特異体質の人は接種できません。



佐々木整形外科

診療時間

- 平日 午後6時30分まで
- 土曜 午後3時まで



第2駐車場新設

鳥取市岩倉452-30  
TEL 24-8100



土地ですか、建物ですか  
買いたい人も、売りたい人も!

総合不動産業

株式会社 湖東商事

鳥取市瓦町351番地 ☎(23) 0481(代)



## とっりのまつり写真コンテスト

### 自由な作品を募集します

鳥取市人づくりに、まちづくり基金運営委員会は、次の要領で「とっりのまつり写真コンテスト」を行います。これは、皆さんに市内で行われる「まつり」を撮影していただき、写真を通して「鳥取」の素晴らしさを再発見し、今後のまちづくりに生かそうと作品を募集するものです。

写真のテーマは鳥取市内で開催される祭りや行事、イベントなどを対象とし、鳥取の

鳥取市人づくりに、まちづくり基金運営委員会は、次の要領で「とっりのまつり写真コンテスト」を行います。これは、皆さんに市内で行われる「まつり」を撮影していただき、写真を通して「鳥取」の素晴らしさを再発見し、今後のまちづくりに生かそうと作品を募集するものです。



にぎわいをアピールするもので、題材は自由。

募集期限 10月30日(金)

写真の大きさ 縦横ともA4以下(ただし、白黒プリント四つ切り以内)

賞状 入賞者全員に賞状と、副賞として最優秀賞・1点(5万円)▽優秀賞・2点(2万円)▽佳作・3点(1万円)▽奨励賞・3点(5000円)。また、応募者全員に記念品を贈呈

応募、問い合わせは、鳥取市人づくり・まちづくり基金運営委員会(市企画部企画課内・市役所内線2312)へ。

なお、11月下旬に「とっりのまつり写真展」を開き、全応募作品を展示します。

花のまつりで賑う若桜街道

## 文化センター開館10周年記念 和泉流 狂言

佐渡狐・棒縛 出演 野村万作他

【と き】 11月5日(休) 午後6時30分  
【と ころ】 市文化ホール(吉方温泉3丁目・文化センター内)  
【入場料】 高校生以上 1,700円(前売り 1,500円)  
中学生以下 1,200円(前売り 1,000円)  
【前売券発売所】 市教育委員会(市役所内線5131) 市文化センター(☎27-5181)

## 平成5年度の入園児を募集

### ○久松幼稚園

県立鳥取西高等学校附属久松幼稚園(東町1丁目・☎2213252)が、平成5年度の入園児を募集します。募集園児は、昭和63年4月2日、平成元年4月1日に出生した幼児60人。

入園志願書は11月2日(月)10日(火)に同幼稚園で交付します。願書は11月12日(木)と13日(金)の午後2時~4時30分に受け付けます。

### ○鳥大附属幼稚園

鳥取大学教育学部附属幼稚園(湖山町北2丁目・☎2810010)が、平成5年度の入園児を募集します。募集園児は3歳児約20人、4歳児約40人、5歳児若干名です。

出願用紙は、10月20日(火)午後3時から説明会場(同幼稚園)で配布しますので、定刻にご来園下さい。願書の受け付けは、10月21日(水)~22日(木)です。

## 秋の親子野外教室

秋を見つけよう(きのこの観察)

とき 10月25日(日) 午前10時~午後3時

ところ 梶給公園鹿舎横広場(現地集合、解散)

対象 小学生親子(定員50組)

参加の申し込みは、こども科学館(☎27-5181)へ。雨天の時は同館で。(無料)

配偶者のパート収入	配偶者控除		配偶者特別控除		配偶者自身の税金					
	住民税	所得税	住民税	所得税	住民税	所得税				
0-699,999円	31万円	35万円	31万円	35万円	かからない	かからない				
700,000-749,999			30万円							
750,000-799,999			25							
800,000-849,999			20							
850,000-899,999			15							
900,000-949,999			10							
950,000-990,000			5							
990,001-999,999			0円							
1,000,000			受けられない	かかかる			31万円	35万円	かかかる	かかかる
1,000,001-1,049,999円							30万円			
1,050,000-1,099,999	25									
1,100,000-1,149,999	20									
1,150,000-1,199,999	15									
1,200,000-1,249,999	10									
1,250,000-1,299,999	5									
1,300,000-1,349,999	0円									
1,350,000-										

(注) 配偶者自身の税金は、基礎控除のみで他に控除がないものとしていいます。

### パート収入と税金

今月は、配偶者のパート収入と税金について紹介し、パート収入は、給与所得になります。そのためパートの年収により、配偶者控除・配偶者特別控除に影響があります。また、年収が一定額以上になると、配偶者自身にも税金がかかることになります。

これを次の表にまとめてみましたので参考にして下さい。

(市民税課)



地域とともに 未来を築く

## セーフティマインド さわやか鳥取

学校法人 **イナバ自動車学校**  
鳥取駅南国道53号線沿 ☎0857-53-2311(代)



私のまち写真コンテスト

久松の秋(奨励賞)

谷口 篤さん (57 川松並町二丁目)



[作者のこぼれ]

久松公園は、桜の名所として有名ですが、秋の風情もまた格別です。欲張って古戦場の城跡と名館「仁風閣」、紅葉を一枚に収めてみました。

山茶花子の日記 19

実は昨日、耳の不自由な方に尋ねられてしどろもどろしちゃったの



こんなことではダメヨ!



とキャプテンで手話を勉強する花子



よしっ!これでいつでもOKよ!!



キャプテンとっとりでは「手ではなそう」というタイトルで手話の基本を画面で紹介。花子がお手本を示すので、マネして下さいね。

こどもの描く、夢あるまち。

ボクらのワタシらのニゴロタウン

橋本麻衣ちゃんの作品  
津ノ井小学校2年1組

この絵、とても元気でびのびとした感じ。若菜台の橋本麻衣ちゃんの作品だよ。でっかい家、青く晴れたわった空、きれいな草花、生け垣、どれもじっくり描けてるナア。若菜台は無電柱化や無アンテナ化が進み、街の見晴らしも最高。空もひろびろ、景色もスツキリ、みんないつも明るい気持ちになれるよネ。麻衣ちゃんは二年生。学校五日制がはじまったけど、今度の第二土曜日は何をしてすごすのかな? 若菜台の児童公園で、友だちと元気がいっぱい遊ぶのもきっと楽しいヨ。

鳥取市企画部新都市対策課  
地域振興整備公団鳥取都市開発事務所

★'93年度快適ライフ決定版!!

ガスしんかろん

# 瓦斯進火論

★'93ガス器具新製品の紹介  
★各種ガス器具実演  
★増改築相談  
★お楽しみふれあい広場  
★お楽しみ抽せん

イベントコーナー

ダーウィン博士もビックリ!ここまでできました。満快なくらし!!

快適便利

# ガス展

10月22日(木)〜26日(月) 鳥取大丸 6階催場

(10/22~25日AM10:00~PM7:00)  
(10/26日AM10:00~PM4:00)

鳥取ガス・鳥取ガス産業