

### 心豊かなまち

シリーズ 15

## 自作料理に会話も弾む

### 久松地区男子料理教室



「食生活の基本となる料理に男性が無関心なのはおかしい。これからの男性は厨房に入るべきです」と、久松地区公民館の男子料理教室に参加の皆さん。単身赴任者やひとり暮らしのお年寄りが増えて自炊する機会が多くなってきたことと、グルメブームにも乗って昭和六十二年に教室を結成。もちろん皆さんが素人。年齢はほとんどが六十歳代で退職した人ばかりです。

活動は主に夏と冬の年二回。魚料理を中心に、季節のものや身近なものを材料に和食、洋食とり混ぜて幅広く料理しています。ときにはソバを打ったり、鳥取地方に伝わる雑煮を作ったりと趣向を凝らしています。「奥さんのありがたみがわかる」と、四苦八苦して料理したあとは試食をしながら反省会。「自分で作った料理はおいしさも倍増します」と、自慢の手料理を前に会話も弾みました。

シリーズ「心豊かなまち」は、今回で終わります。

苦勞して作った料理はおいしさも格別 (久松地区公民館で)

押印を廃止する申請書などの主なもの

押印を廃止する主な申請書等の種類	
公共施設関係	安蔵公園テニスコート、テニスコート、テニスコート (井原公園、東富安公園、千代、城北)、美保球場、体育館、市民会館、勤労青少年ホーム、文化センター、隣保館、解放センター、海洋センター、柳茶屋キャンプ場、さざんか会館などの利用申込書
市民課窓口関係	住民票写しの請求書、戸籍謄抄本等の請求書、住民基本台帳の閲覧申請、印鑑登録証明書交付申請書、年金等現況届証明書など
福祉関係	特別医療費申請書、ホームヘルパー派遣申請書、訪問入浴サービス利用申出書、老人デイサービス事業利用者登録申請書、老人ホーム入所申請書、福祉電話架設申請書など
各種申請書関係	防犯灯設置申請書、葬祭費支給申請書、助産費支給申請書、育児手当金支給申請書、し尿収集申請書、就学援助費交付申請書など
各種届出関係	納税貯蓄組合員異動届、国保賛助団体加入者届、鳥取市自主防災会変更届、再資源化等推進団体届など
その他	職員採用試験申込書、自転車返還申込書、人間ドッグ (日帰り) 申込書、水稲共済細目書異動申告票、保留地一般公募参加申込書など

申請書などの押印

4月から一部廃止します

市は、四月一日から市民の皆さんが市に提出される申請書などのうち、二百六十七種類についての押印を廃止します。主なものは、次の表のとおりです。なお、代理の人が申請される場合の委任状は、引き続き押印が必要ですのでご注意ください。

詳しくは、各担当課または総務課(☎市役所内線二二一六)へお尋ね下さい。

鳥取城跡を訪ねて 第八回

天球丸の出土品

天球丸の発掘調査では、城内での生活をうかがわせる品々もたくさん見つかりました。出土品は、碗や皿などの日常雑器が中心ですが、キセル、簪(かんざし)、灯明皿といった現在の生活ではあまりなじみのないものも発掘されました。

十六世紀後半から十七世紀頃の古い時期の出土品として、陶磁器、銅銭、釘・かすがいなどがあります。陶磁器は唐津焼の鉢や皿が中心になります。備前焼のすり鉢、中国や朝鮮半島の焼物も見られます。このほか、部屋の明かりとして使われた素焼きの灯明皿が多く出土しています。これらは、主として前回紹介した古い石垣の周辺から出土しています。

十八世紀以降は皿や鉢のほか碗なども多く出土するようになり、伊万里焼などの磁器が中心になります。発見されたキセルや簪もこの時期のもので、地下約八十センチの炭を多く含む土の層から出土しました。簪は先端の耳搔ぎの部分で失っていますが、長さは十九センチほどです。緑色に錆びているので青銅か真鍮製と思われる、飾りの部分には紅葉と文字のような意匠が施されています。この簪が出土した層は、出土した陶磁器の年代から享保五年(一七二〇年)の大火によるものと考えられ、ガラス器、キセル、古銭、かきやぎえの貝殻なども一緒に出土しています。

これらの出土品から、城内の生活を想像してみることが楽しいと思います。今月で連載を終わります。



出土した女性の髪かざり(かんざし)

地域とともに 未来を築く

セーフティ マインド さわやか鳥取

学校法人 **イナバ自動車学校**  
鳥取駅南国道53号線沿 ☎0857-53-2311(代)

# 同和問題 シリーズ

▷188

同和対策事業は、「同和対策事業特別措置法」の制定（一九六九年）により、本格的に行われるようになりました。しかし、事業が進むにつれて「同和地区だけが良くなって・・・」というような意見を聞くことがあります。

## ねたみ意識

法律による特別な措置は、例えば中小企業に対する各種貸付制度や、農山漁村の振興対策など、他にもいろいろあります。そのような特別な措置に対する批判的な意見はあまり聞きませんが、同和地区への施策に対しては不満の声を聞くことがあります。

それはなぜでしょう。そこには同和地区は低くて当然という

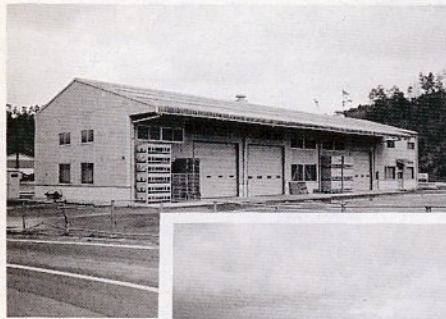

同和対策事業による大豆の乾燥施設と整備された田畑



# 同和問題 ④ 一問一答

同和地区だけ良くなって、私たちが逆に差別されているのではないのでしょうか？

差別意識があり、それが、たとえ表面的ではあっても自分を追い抜いているように見えると腹が立つ、ということにつながっているのではないのでしょうか。

## 行われなかった 実質的な施策

同和地区の人々は、封建社会

の身分制度により職業、住居、婚姻、交際、服装などあらゆる面で長い間厳しい差別を受けてきました。

一八七一年（明治四）に出された「解放令」は、単に蔑称を廃止するにとどまり、差別と貧困から解放するための実質的な施策は行われませんでした。その結果、差別実態は改善されず、住環境をはじめさまざまな面で不平等な状態をつくり出してきました。

## まだまだ残っている多くの課題

同和対策事業は、こうした差別実態などを解消するために行政の責務として行われているものです。この特別措置法が成立するに至った背景には、実に半世紀にもわたる同和地区の人々自身の血のじむような差別との闘いの歴史がありました。現在では、かつての劣悪な環境は相当改善されましたが、

就労・教育の問題、差別意識の解消などまだまだ多くの課題が残っています。

## 多くの人に利用 されている施設

同和対策事業は、同和地区の人々の生活向上のための施策として実施されているものですが、決してそのためだけではありません。

例えば、道路・上下水道などは、同和地区の人だけが利用するものではありませんし、ほ場整備は、周辺地域の人々の所有田も含めて実施されています。また、大豆共同処理調整施設や育苗センターは、同和地区以外の多くの人々とともに利用されています。

## 市民生活を 向上させる力

このように、この特別措置法は私たちの生活全体を向上させる力ともなっていることを十分に理解・認識する必要があります。

「逆差別」などそもそもありません。得ず、なくすべきものは、部落差別そのものなのです。

# 「くらべれば、マイカー共済。」

掛金・保障・サービスとお得なシステム。

## くらべるポイント

1. 納得できる掛金で、保障は対人賠償無制限。
2. 切替えカンタン。無事故割引も引継ぎOK。
3. 対人はもとより、対物にも示談交渉サービス。



キャンペーン(3~4月)中、新規でご加入の方先着300名に全労済オリジナル全国オートキャンプ場ガイドをプレゼントします。

対人無制限のワイドな保障

## マイカー共済

## 全労済 鳥取共済

本部・東部支部 千680 鳥取市扇町14  
中部支部 千682 倉吉市上井町2-9-8  
西部支部 千683 米子市加茂町2-113

## 市政短信

**砂丘地の農業を考える** 鳥取市の砂丘地域の農業を考える「砂農塾」が、2月16日、勤労者総合福祉センターで行われました。「砂農塾」は、砂丘地域が共通する課題と農業の生き残りについて討議し、むらづくり構想に役立てるのを目的とします。塾には、中ノ郷、湖山、末恒のむらづくり会議役員ら60人が出席。米子農業改良普及所の油本武義氏が「西部砂丘地での農業事情」をテーマに講演したあと、パネルディスカッションを行い、高齢化問題や後継者不足などの各地区の現状や対策について活発な意見を交換しました。



開発公社が設立して30年 (財)鳥取開発公社(理事長・西尾迺富市長)の設立30周年を祝う記念式典が2月12日、とっとりホープスターで開かれました。式典には、関係者約120人が出席。西尾市長が「30周年を契機に新たな気持ちで、ますます市発展のために寄与していきたい」とあいさつしました。同公社は、昭和37年9月に設立。工業団地の造成や学校用地の整備などを手掛けました。現在は、駐車場の管理などを主な事業として活動しています。

また、スポーツ賞の中学生から特に優秀な成績を取った選手やチームに贈る「わかとり賞」に、全国中学校陸上選手権八百位六位の常田昌司君(東中)と、全国中学校新体操選手権五位の東中新体操チームがそれぞれ選ばれました。



家庭をテーマに作文コンクール 市教育委員会が募集していた「家庭の日」作文コンクールの審査が2月5日に行われ、155点の応募の中から美保小3年山根康稔君の「ぼくのうちのとくせいギョウザ」が最優秀賞に選ばれました。このコンクールは、毎月第3日曜日の「家庭の日」にちなみ、親子のふれあいや家族のだんらんをテーマに小学児童を対象に作文を募集するものです。優秀賞は次のとおりです。西尾直洋君(醇風小1年)、住山祥子さん(同)、小松晴香さん(津ノ井小1年)、五百川隆君(美保小3年)、柳田くるみさん(岩倉小5年)。そのほか佳作13点。

また、スポーツ賞の中学生から特に優秀な成績を取った選手やチームに贈る「わかとり賞」に、全国中学校陸上選手権八百位六位の常田昌司君(東中)と、全国中学校新体操選手権五位の東中新体操チームがそれぞれ選ばれました。

## 59人と26団体に表彰状

### 鳥取市スポーツ表彰式

平成四年度の鳥取市スポーツ表彰式が二月二十日、市文化ホールで開かれました。この賞は、長年にわたり体育やスポーツの

運営、発展に寄与した人と、今年度各種スポーツ大会で活躍した選手とチームに贈るものです。受賞を受けたのは、体育功労章に西尾綏夫さん、岡崎泰夫さん、井上幸喜さん、表務さん、松本つるるさん、吉田郁美さん、敦賀幸雄さんの七人。そのほか優秀指導者賞に三人、スポーツ賞個人に三十人、スポーツ奨励賞個人に十九人、スポーツ奨励賞団体に十団体が選ばれました。



「わかとり賞」の表彰を受ける東中新体操チーム

## 湖山南と宮長の空地に植栽

平成四年度の自治宝くじ事業の助成を受けて、湖山町南三丁目(千五百九十九平方メートル)と宮長(千八百一平方メートル)の公共空地にそれぞれ植栽を行い、このほど工事が終わりました。

湖山町南三丁目公共空地には、ソメイヨシノやアメリカカブ、

ヒラドツツジ、シャリンバイなど約九十本、宮長公共空地にはクスノキやケヤキ、サザンカなど約二十本が植えられました。総事業費は湖山町南、宮長とも約九十七万円。春には緑で広場をおおうはずです。



約20本の植木が植えられた宮長公共空地

## 春期講習生募集!

西町教室3月25日開校 / イルカ教室4月開講 /

### 伝習館

3/25木~4/2金 (3/28は休み) 7日間~8日間  
新小2~新中3・模擬テスト実施

★本部湖山(公28-9058) 今町(公21-6206) 城北(公29-1105)  
桜ヶ丘(公21-1047) 西町(公29-2809) Vスクール(公29-9838)

### 鳥取予備校

3/26金~4/2金 7日間  
新高1英数・新高2英数古典

(今町公29-7018) 新高3英数古典・ハイレベル数学ほか(1講座13,000円)

### 東進衛星予備校鳥取中央校

3/19金~4/5月  
新高1~新高3・卒

(今町公21-6206 鳥取予備校でも受付) 英・数・古典・日本史・世界史・地理・化学ほか

## 佐々木整形外科

### 診療時間

- 平日 午後6時30分まで
- 土曜 午後3時まで



### 第2駐車場新設

鳥取市岩倉452-30  
TEL 24-8100

# 主な出来事

(2月)

- 12日 ニューオー  
ータニで日韓交流  
国際シンポジウム
- 16日 勤労者総  
合福祉センターで  
「砂農塾」
- 17・18日 姫路  
市で姫路市・鳥取  
市姉妹都市提携二十周年記念  
商工・農林団体交流会
- 18日 芙蓉第一ホテルで新  
因幡の国造り期成同盟会
- 20日 文化ホールで市スポ  
ーツ表彰式マふれあい会館で  
「農とくらしを考える市民シ  
ンポジウム」
- 26日 西門通寺児童館のし  
ゅん工式
- 28日 ニューおじろスキー  
場で青年教室交流会

## 郷土の民俗学者たち

③

### 蓮仏重寿

蓮仏重寿は、明治三十一年（一八九八年）八頭郡河原町山手に生まれました。師範学校卒業後、八頭郡内の小学校や鳥取師範の附属小学校で教鞭を取り、特に作



赤碓町のサイノカミの前で  
(昭和34年、田中新次郎撮影)

文教育に力を注ぎました。昭和十年、東京で開かれた「第一回日本民俗学講習会」には、橋浦泰雄の要請を受けて、鳥取県からただ一人参加。柳田国男に師事した重寿は、鳥取市

## 県下民俗学の草分け

ともに鳥取県の民俗学の草分けとして活躍しました。昭和二十二年、教職を辞した重寿は、郷土資料の出版活動に熱中していきます。鳥取県立図書館を拠点に、「久松文庫」の名で荻原直正の『百姓一揆年代記』や松田重雄の『因幡の人形芝居』などを「鳥取郷土選書」として世に送りだし、自らも『天皇伝説』『因伯美人伝』『貝殻節』といった研究書の筆を執りました。『八頭郡史』や『河原町史』の執筆にも加わり、昭和四十二年（一九六七年）に亡くなるまで、彼の関わった出版物は八十点以上にのぼります。

## 心が動かないと身体は動かない

「まさか、自分が倒れるかと思っていなかった」誰もがそう思うようにKさんも52歳に脳出血で倒れた時、信じられなかったようです。今は右半身の

「気がついたら病院のベッドの上だった。何が何だかわからなかった。そのうちに手足が動かないことや、言葉がでてこないことに気付いた。何でこうなったのだろう。でもいつかはもとに戻るのではと思っていました。家に帰ると近所の人に見られる

のが嫌で家に閉じこもることが多かった。そんな時、リハビリの仲間と仲良くなり、自分だけではないと思った。先輩の人



をみると、自分もよくなると希望を持たた。今は、とにかく人に迷惑をかけないで生活しようと思っている。そして社会のために何かができたらと思う。障害を持ったとき、心がたち直るには何らかの支えが必要で、心の立ち直りができれば行動へとつながります。必要な時期に適切な支援があればその人の将来を変えることもあります。「保健婦さん、心が動かないと、身体は動かないよ」Kさんの言葉が心に残っています。

## 保健婦のつぶやき



まひと言語障害が残っています

春うらら…順風満帆。君に栄冠！卒業・入学おめでとう。



燦めいて写真物語  
**MORI STUDIO**  
〒680 鳥取市田島665  
(ロマンチック街道中央)  
☎0857(22)4307代 ☎0857(22)4343



# しゃんしゃん祭の「唄い手」を募集

4月29日にコンテスト

鳥取しゃんしゃん祭に唄っていた「唄い手」を募集しています。県東部に住んでいるか、勤務先のある人ならどなたでも応募できます。

曲目「鳥取しゃんしゃん傘踊り」「きなんせ節」「白兔

## 市民音楽祭

### 出演団体を募集

鳥取市民音楽祭実行委員会  
は、6月に開催予定の第18回市民音楽祭に出演する音楽団体を募集しています。ジャンルは、クラシックやポピュラー、ジャズ、ロックなどの合唱・合奏団体。募集締め切



りは3月31日(水)までです。申し込み、問い合わせは教育委員会社会教育課(☎市役所内線5135)か実行委員長の徳田徹志さん(☎51-8931)へ。

### 「趣味の教室」を開催

市社会福祉協議会は、平成5年度「趣味の教室」の会員を募集します。市内に住んでいる60歳以上の人ならどなたでも入会できます。

教室Ⅱ囲碁▽将棋▽書道▽民謡▽手工芸▽園芸▽生け花▽謡曲▽おどり▽日本画▽短歌▽俳句▽表装▽詩吟▽楽焼

申込開始Ⅱ3月15日(月)申し込み方法など、詳しくは同会(☎24-3180)へ。

### 住宅金融公庫の審査は4月から市役所で

住宅金融公庫融資の工事審査について、市が建築確認を行う建物は4月1日から市で行うことになりました。

なお、3月31日以前に提出されたものは、従来どおり鳥取土木事務所建築課で審査を行います。

問い合わせは、計画課建築指導室(☎市役所内線2731)へ。

### 訓練生を募集

鳥取技能開発センターは、再就職などを希望する人を対象に平成5年度4月入所生を募集します。訓練期間は6カ月。希望する人は3月19日(金)までに公共職業安定所に申し込んで下さい。

【募集科目】NC機械科▽OA処理科▽自動システム科▽テクニカルトレーニング科  
問い合わせは、同センター(若葉台南7-1-11・☎5218781)へ。

### 統計調査員を募集

企画課は、各種統計調査の調査員を募集しています。資格は18歳以上65歳未満の人で男女を問いません。申し込み、問い合わせは企画課統計係(☎市役所内線2313)へ。

### 賦課期日は1月1日

市・県民税の申告受付期間は、3月15日で終了しました。ご協力ありがとうございました。

これから皆さんに提出していただいた申告書や給与支払報告書、公的年金等支払報告書などを基に、



市・県民税を決めます。(平成5年度は6月から)なお、平成5年度の市・

(市役所2階・☎市役所内線2215・2217)に相談して下さい。

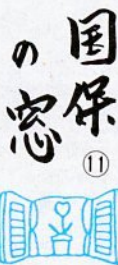

### 保険証の更新は22日から

国民健康保険の被保険者証と退職被保険者証の有効期限は、3月31日となっていますので、次の日程で保険証の更新(交換)をします。

時間Ⅱ午前8時30分～午後5時  
場所Ⅱ市役所支関ホール(保険年金課)

### 3月のごみ収集

引っ越しごみなどの一時的な多量ごみはステーションでの収集はしませんので、ステーションに出さないで下さい。

3月20日(土)春分の日は可燃ごみを収集しませんので、ごみをステーションに出さないで下さい。

売・買は先ず信用と調査から

住いと土地のことは!!



## 株式会社 不動企業

鳥取市青葉町3丁目103 TEL(26)5161代 FAX(26)0875  
駅前支店(駅前ミナール前) TEL(27)5161代 FAX(27)0874  
本通店(旧マリヤ東隣り) TEL(22)2251代 FAX(22)2252  
松江本社(松江市雑賀町・国道9号線沿) TEL(27)5161代 FAX(27)2262  
テレホンサービス不動産情報 TEL(22)で8354



土地ですか、建物ですか  
買いたい人も、売りたい人も!

総合不動産業

## 株式会社 湖東商事

鳥取市瓦町351番地 ☎(23)0481(代)

とっとりのもつり

写真  
コンテスト

優秀賞  
こどもみこし



にしおのぶとし  
西尾 信敏さん (65 大杖)

〔作者のこぼ〕

善男善女、子どもが幸せ願ってみこしを担ぐ、ハッピー姿の祭り姿。「祭りだワッショイ」と掛け声響かせながらまちを練る。

山茶花子の日記 ②4

ポカポカして  
ようやく春って感じ。  
でも桜のつぼみは  
まだかたいみたい…



早く  
開かない  
かなあ

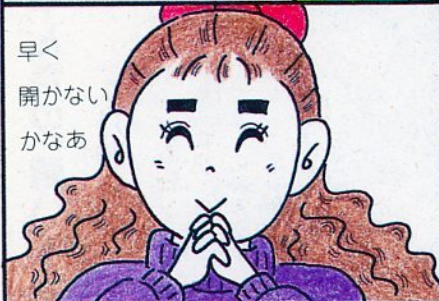

う〜ん、  
まだかな

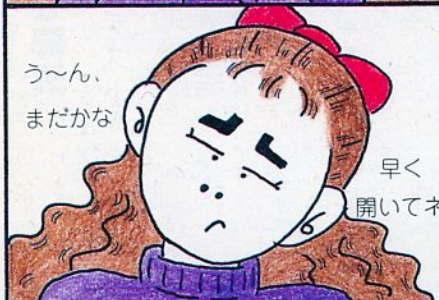

早く  
開いてネ

やったあ

満開  
だわっ!

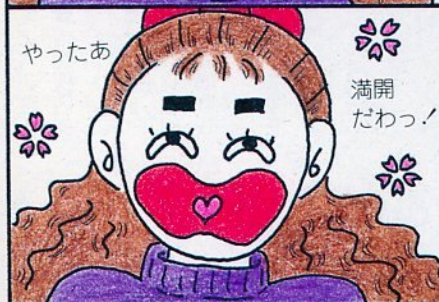

花子の満開はキャプテンとっりのパチンコゲーム。もちろん本物の桜だよりもお届けします。



小松晴香ちゃん作品  
津ノ井小学校 1年2組

こどもの描く、夢あるまち。

ボクのフタタワン

この絵は、すこくいていねいに描けてるネ。若葉台の小松晴香ちゃん作品だヨ。晴香ちゃんはまだ一年生なのに、家のカベや生け垣なんかもよく観察して、とても細かく描いてる。色の使い方もおもしろいヨ。

若葉台では、ブロックべいが禁止されているので、家のまわりはこの絵のとおり、みんな植えこみとか生け垣。危なくないし、自然な感じで開放的だからスゴクいい。街なみだってグンと落ち着いて見えるネ。すばらしく個性的な絵を描く晴香ちゃん。これからは楽しみだナア。

鳥取市企画部新都市対策課  
地域振興整備公団・鳥取都市開発事務所

おまじな

小型湯沸器を安全にご使用いただくために

国際時代にふさわしい  
人権意識を育てよう

小型湯沸器をご使用  
の際は、換気扇を回す  
か窓を開けてください。

万一でも安心!!  
現在販売中の小型湯沸器はすべて  
不完全燃焼防止装置付です。

換気不足やホコリつまりによる  
不完全燃焼をキャッチし  
ガスを自動的にストップ。

小型湯沸器でお風呂、シャワー、洗たく機  
への給湯は、おやめください。このような使い  
方をすると、不完全燃焼をおこしやすくなります。

鳥取ガス

©うえやま とち/講談社・エイケン





=合併号=

## 鳥取市社会福祉協議会

鳥取市富安2丁目104-2 さざんか会館1F  
TEL 24-3180 FAX 24-3022



なごやかに調理をしているボランティアの方々

### ともじちねえあつ地域社会をめざして

#### 超高齢化社会の到来

超高齢化社会によって四人に一人が老人になるって本当だろうか。表を御覧ください。

我が鳥取市でもそのような状況が現れています。

①は年第一次ベビーブーム、②は第二次ベビーブームその後、出生率が低下しつつあります。

この表を二年後にスライドしてみてください。

全国平均出生率が一・五三人であり、二・一人をきると人口構造上大きな問題を生じると言われています。

#### これによって、何がおこるか。

この動きは、日本大学人口推計所が推計したとおり、二〇三〇年後には三・六七人に一人が六五才となり、これまで言われてきた四人に一人を大きく上回っています。

超高齢化社会は、国民の医療費の増大や公的年金の負担にも大きな影響をあたえるのも確実で、社会保障のあり方の変革を求められる状況であります。

調査では、高齢者の在宅福祉・医療等がこれまで以上に大きな社

#### なぜ、地域福祉か

会問題になると指摘されています。

福祉に対する要求や考え方も、これまでのような施設だけで対応するということが困難となり、また、それだけでは十分とはいえません。

そこで国は、平成元年に保健福祉一〇ヶ年戦略（ゴールドプラン）を作成し、また翌年六月福祉関係八法の一部改正により、いつても、どこでも、だれでも」必要なサービスを気軽に受けることができる

在宅福祉の推進がおこなわれることとなりました。

このことは「福祉問題を抱えた人をこれまでのように社会福祉施設への入所・通所という考え方であったが、これからは、住み慣れた地域で福祉サービスを受けながら暮らしていく体制づくり」ということで、国は、この計画に基づいて平成十一年までに六兆円の金を費やしハード面の整備を図ろうとしています。

自助・共助・公助努力を

「自らの健康・老後は自らの手で」を基本として生きることを自助と言います。公助として国は、計画に沿ってホームヘルパー、シヨ

この四〇数年間、福祉は私には関係ないものかと思っておられたかと思えます。現在の鳥取市の状況をみましても、ひとり暮らし老人、老夫婦世帯、ねたきり老人、痴呆性老人等が年々増加の傾向にあります。

そこで、鳥取市社会福祉協議会は住民の中核的存在として福祉サービスの掘り起こし、ボランティアの育成、福祉サービスの利用に対する偏見の排除、福祉学習の場として小地域に向き「住民福祉座談会」を開催しています。

また、小地域の組織化を促進し、福祉サービスのニーズを的確に把握するとともに「となり組福祉員」「食事サービス事業」を各地区で展開し、必要なサービスの提供を

トステイ、デイサービス、介護支援センター、老人保健施設等、ねたきり老人ゼロ作戦の展開など、ここの一〇年間に在宅福祉サービスを整備しようとしています。

この高齢化の現象は、世界でも例がなく、自助努力のみならず、行政もあいまって、住民の皆さんも「ガンバッチ」いただきともに乗り切るうとしています。

民間がめざす共助の確立を！

おこなうよう努力しております。この事業によって、要援護者のニーズ早期発見、早期対応、関係者への情報提供、ボランティアの発掘、住民の福祉意識啓発等をおこないお互いがともにたすけあえる「福祉の心」のある地域をつくるため、三ヶ年で全地区がそれぞれ実施できるようすすめています。

めざすものは、何か！

このような過程を得て、要援護者の方々に対し、二四時間の見守りを愛の訪問協力員、となり組福祉員、福祉関係者の協力を得て、地区におけるネットワークをつくり、早期発見、早期対応の仕組みを促進し、それとあわせて、各種専門家（保健婦、ヘルパー等）との連絡協調を図ってまいります。

そして、社会福祉サービスの拡充や暖かく包み込んで解決をはかる地区づくりを進めてまいります。みなさんからいただいた社協会費・寄付金・共同募金等を財源として取り組んでいます。今後とも、ご理解とご支援・ご協力のほどよろしくお願い致します。



# 食事サービス たけなわ

—あなたのまごころで、福祉のまちづくりを—

昨年九月より市内八地区で月一回実施しています。現在、一八〇名の対象者の方に対し、約四〇〇名の調理・配達ボランティアの方々の手によって、暖かいお弁当をお届けしています。

今後は、月二回でも実施したいとみなさん張り切っておられます。

**班長会**  
この間は、とてもおいしかったです  
そうよかったわ  
ご飯の固さはどうする？  
私、南天の葉をもってきましたよ？  
お元気ですか？ 昼食に必ず食べてくださいね

**調理中**  
シャボンでよく手を洗ってね  
ごぼうの大きさはこのくらい？  
味つけは、薄目にね  
色彩はこれでいいかしら？

**盛りつけ**  
他に汁を混ぜないでね  
はい、わかりました

**配達**  
福祉員さんまでおねがいします  
キーステーションへ配達

楽しみをしていますよ。又、いただけますか？  
いつもありがとうございます

※二〜三か月に一回のボランティアを募集しています。  
ご希望の方は、地区社会福祉協議会へお問い合わせください。

となり組福祉員さんよりお弁当を手渡す

- 実施地区
- 富美大
  - 桑保和
  - 城北吉戸
  - 北岡神
  - 津ノ井

## 相談日一覧

相談種別	相談内容	相談員	相談日
	なんでも	常勤職員	月曜日～金曜日 9:00～16:00
心配ごと相談	心配ごと、悩みごと、日常生活上の問題など	民生委員	毎週 (第3週除く) 9:30～15:00
法律相談	法律上難しい問題 (予約が必要) TEL 21-5060	弁護士	毎月第3月曜日 10:00～15:00
心身障害者児福祉相談	知恵おくれの子ども・心身に障害をもつ者・児の生活、教育、就労など	身障相談員	毎月第1・第3火曜日 10:00～12:00
行政相談	毎日のくらしのなかで、役所関係の仕事についての苦情や意見、要望など	行政相談員	毎月第3火曜日 13:00～15:00
医療相談	乳幼児から高齢者、ねたきりや痴呆症状のある老人の医療や健康など	内科医師	毎月第1水曜日 10:00～12:00
介護相談	在宅ねたきり老人、痴呆性老人の介護方法など	介護福祉士	毎月第1・第3木曜日 10:00～12:00
年金相談	国民年金、厚生年金など年金でわからないことや申請など	社会保険事務所	毎月第2・第4金曜日 13:00～15:00

さざんか会館1階で次のとおり相談を受けています。  
\*ご相談は、電話、来所、いずれでも結構です。  
\*相談者の秘密は、固く守ります。  
\*利用料は無料です。

## 赤い羽根共同募金にご協力ありがとうございました

昨年みなさまからお寄せいただいた共同募金は26,097,521円でした。  
この内14,318,521円が本年度配分金となります。また、歳末たすけあい募金も5,194,528円お寄せいただきました。  
以上の善意を有効に活用し、鳥取市の福祉を高めるため役立たせていただきます。

- 街頭募金 1,459,841円
- 戸別募金 17,109,659円
- 法人(大口)募金 4,202,092円
- 学校募金 1,286,949円
- 職域募金 1,889,820円
- テレカ募金 149,160円

さざんか総合相談センター  
TEL 21-50660

# 障害者デイサービス事業



桜の花のもとで、今年も楽しいイベントが心待たれるデイサービスです。

在宅で身体的、精神的ハンデと立ち向かい、それぞれの努力をして頑張っている仲間がより集まって、社会参加の中でそれぞれの自分を発揮できることは素晴らしいことだと思います。

障害者デイサービス事業もはや二年目を迎えるうとしていきます。各講座講師のあたたかい熱意にふれながらの創作活動を通して、自分を表現する喜び、新しい技術を学ぶ喜びとともに、和やかな人間味のある親睦の場としても、心の拠り所としてご利用いただいているようです。

## ふれあう心 豊かな創作活動

### 教室名

- 手芸
- 七宝焼
- カラオケ
- 油絵
- 機能回復訓練
- 水泳
- 園芸
- 料理
- 生け花
- ワープロ
- 視覚障害者
- ワープロ



油絵講座

昨年六月から視覚障害者ワープロ講座が新設され、なごやかな雰囲気の中で個別指導で成果を上げています。来年度に向けて、カラオケ講座とはひと味ちがった、歌の講座（仮称）を計画し、言葉の不自由な方にも、うたの心、歌う喜びを味わっていただけるよう願っています。他の講座とともに参加ご希望の方は事務局にお問い合わせ下さい。

今まで、種々な分野で情報提供をしてきましたが、このたびそれらをひとまとめにして、老人に関する福祉サービス一覧表を作成いたしました。各戸に配布いたしますので、ご家庭でよく見えるところに貼っておいてください。なお、利用料が平成五年度には、多少増額されるものもありますので、ご理解ください。

## 老人福祉サービス一覧表作成

いつでも・どこでも・だれでもご利用できます

超高齢社会まであと21年！あなたはこんな制度をご存知ですか？

### 老人福祉サービス一覧表

— いつでも・どこでも・だれでもご利用できます —



サービスの名称	対象者(世帯)	内容・活動範囲	利用料	お問い合わせ先及び利用手続き等
ホームヘルパー派遣	お年寄り65歳以上の老人又は重症の身体障害者。	日常生活に必要な支度が老人等の障害を軽減、食事、洗濯等の家事援助等のサービスを行う。	標準料4時間(標準料)に上乗せ(要する場合は別途)	鳥取市福祉課 0859-2481-2483
ショートステイ	お年寄り65歳以上で、日常生活介助を要している人。	お年寄り老人を介護している家族が、一時的に介護を必要とした場合、介護老人ホームへ入所。	1日 2,000円(7時～17時)	鳥取市福祉課 0859-2481-2483
デイサービス	お年寄り65歳以上の高齢者又は、お年寄り老人。	在宅の連絡老人、お年寄り老人をデイサービスセンターにリフトバスで送迎し、健康チェック、自費動作訓練、入浴、食事等のサービスを行う。	1日 500円	鳥取市福祉課 0859-2481-2483
日常生活用具の給付・貸付	お年寄り65歳以上のお年寄り及びお年寄り老人等。	お年寄り老人に対し、特殊ベッド、エアーマット、マットレス等を給付及び貸付する。 お年寄り老人に対し、電気的機器、自動消火器、火災警報器等を貸付する。 お年寄り老人に対し、福祉電話を貸付する。	無料	鳥取市福祉課 0859-2481-2483

## 「住みよいまちづくり」運動推進セミナーのご案内

超高齢社会の到来を念頭において、地域福祉の充実が求められている今日です。その中でも住民一人ひとりのより積極的な住みよいまちづくり運動への参加が望まれている現在、「私たちに何ができるのか？何をしなければならないのか？」共に学び共に考える場として開催します。

とき 平成5年3月29日(日)  
ところ さざんか会館 5F

ご希望の方は、各地区社会福祉協議会へお申し込みください。

## ホームヘルパーだより

鳥取市社会福祉協議会のホームヘルパーは現在13名です。

平成5年4月以降は20名となり、高齢者や心身障害者の方々が住み慣れた地域の中で可能な限り在宅での生活を続けられるよう、家族・介護者を支援しながら在宅サービスに邁進しています。

### こんなサービスをしています

- 生活必需品の買物



- ふとんほし



- 食事のお世話



- そうじ、かたづけ



- 入浴、清拭

- 洗濯、つくろい



# 心温まる多くのご寄付をいただき、ありがとうございました。

この寄付金は、地域における住民福祉の向上をはかるため貴重な財源として役立らせていただきます。

(敬称略)

自 平成四年四月一日  
至 平成五年三月一日

## 一般寄付



トミタ電機共栄会、千宝会(4件)、和田プロダクション、株式会社アキラ企画、飲食互助組合、鳥取山草同好会、大日本政友会、鳥取厚生年金会館、日舞正派若柳流、さざなみ会後援会、米谷美代子、墨鳥書道会、滝山ニュータウン自治会、青い鳥チャリティバザー実行委員会、チコ&田園、鳥取三洋電機、文化体育協会、財団法人社会福祉弘済会、吉田久雄(3件)、トリオチャリティコンサート、鳥取三洋電機㈱ライフテック事業本部、鳥取柳美会、三和商事㈱、奥田正雄、伊吹かつ、坂川良江、上原勇吉、森田政則、中居貞恵、浜部梨、サンマート北園店、鳥取ち

ぎり絵サークル、鳥取茶道連合会、東郷地区中村婦人会、MK歌謡研究会、趣味の教室、楽焼グループ、明德小学校育成会、積水ハウス㈱鳥取営業所、大和証券㈱鳥取支店、渡辺恵、アマチュア無線クラブ、さくらファミリール鳥取、鳥取銀行鳥取市役所支店

## 香典返し

【四月】藤野正純、石野年英、中杉勝行、神崎市次郎、吉田頼男、宮本貞夫、多久二郎、小澤公恵、植村行雄、森下きい、福田泰三、朝倉健治、河上愨悟、山内弘、市村達也、濱坂耐、羽田博、藤岡美紗子、佐々木良樹、永見國、藤井紀三枝、吉村けい

【五月】宇田川正気、中川貴禎、松本芳子、河崎鶴男、上根伸一郎、村田寿一、池上きぬえ、徳田美智子、林愛子、山中俊滋、岡本公夫、下田学、浜橋好枝、林祐治、竹本シン、森田重子、前田忠昭、中住正躬、豊田仁視、竹内英昭、西本充、秋本恵一、牧野喜美子

【六月】和田幹男、泉幸男、西村則臣、左近篤志、八幡保、湖浜重実、谷口直樹、田中順久、木村富夫、井関久憲、角田達彦、元村昌公、渡辺勤治郎、岡田淳朗、中村きよ子、小橋正義、前田千博、大平郁男、浜橋正剛、吉川和彦

【七月】太田富代、中崎広子、鍛冶谷君子、平野義範、竹内達可、山下恭史、木地山常子、小田利夫、民井一憲、西尾律実、宮本正己、尾崎登美枝、小林光夫、山本佳男、磯尾五郎

【八月】松本勲、徳田憲男、白岩幸明、谷川茂、秋山綾子、村尾勝、山田一男、赤松匡、村上誠三、山

本広幸、井上邦子、秋山きぬ子、石破政子、益田寿治、横山博昭、大呂輝夫、豊福聡、仲山和子、木下勝利、池原芳郎

【九月】湯村芳正、駒井明子、長谷一子、森田俊彦、西尾俊一、坂本みち子、小山弘、坂根栄吉、植田俊一、佐藤隆巳、平野輝夫、民野芳之助、浜田照子

【十月】小谷誠一、豊岡栄治、小林淳、小田吟、森田直朗、山本健一、高野幸夫、加藤卓哉、中堀加津野

【十一月】但馬恭市、間屋口哲雄、福田和子、西尾達朗、木下健一、池田愛子、古田日出夫、有田ちよこ、石上順子

【十二月】奥田重美、松村真吉、上根邦十郎、前根隆彦、船越作一郎、上田和夫、安部洋一、桑沢佳美、河崎佐智夫、小林十九二、倉敷智一、渡辺善秀、山崎徳昭、福本まつ子、城戸法雄、川口武司、岡村博治

【一月】井口睦之、吉田節、岩木清孝、松本吉郎、邦和浩平、足立真治、尾方君子、葛蒲亨、河田公夫、川下美代子、中合みちる、浜本慈子、稲村一善

【三月】岡村正司

国、県、市の福祉施策のほかに、市民の力で進めなくてはならない民間の社会福祉事業が、まだまだたくさんあります。鳥取市社会福祉協議会は、多くの市民から寄せられた善意と協力により、福祉のまちづくりを民間的立場から、いろいろな福祉事業を行っています。どうか、社会福祉の推進のために、ご協力ご理解を賜り、賛助会員としてお力添えをいただきますようお願いいたします。

◇賛助会費  
年額1000円

近く地区社協の役員の皆さんがまいりますので、どうぞよろしく願いいたします。

賛助会員のお願い

