

ととろり 市報

1995年 / 平成7年

- 人口 145,860 人
 - 男 70,882 人
 - 女 74,978 人
- 世帯数 48,056世帯
(1月31日現在推計)



地域住民の救命率向上に期待

救急救命士が活動を開始

東部消防局では、救急救命士の活動がスタートしました。傷病者が救急車で現場から病院に搬送されるまでに応急の医療処置ができるため、地域住民の救命率の向上が一層期待されます。2月16日の運用開始式では、救命士によるシミュレーション訓練が行われ、救命活動が披露されました。

明るく
にぎわいの
あるまち

3月

15日



集え若人 はばたけ未来へ

7全国高校総体

鳥取市開催期間/平成7年8月1日~10日

投票日は4月9日

知事選挙・県議会議員選挙

午前7時から
午後6時まで

四月九日(日)は、鳥取県知事選挙・鳥取県議会議員選挙の投票日です。投票日には棄権しないで投票しましょう。

また、指定病院などに入院している人は、その病院で不在者投票ができます。

また、指定病院などに入院している人は、四月五日(水)までに、不在者投票の請求をすることにより、自宅で不在者投票することができます。

投票できる人は、昭和五十年四月十日以前に生まれた人で、平成六年十二月三十日以前に鳥取市に転入届をして、引き続き住んでいる人です。

投票の期間は、「知事選挙」三月二十三日(日)～四月八日(土)、「県議会議員選挙」三月三十一日(金)～四月八日(土)です。印鑑を持参して下さい。

郵便投票証明書は、身体障害者手帳か戦傷病者手帳の交付を受けている人が、市選挙管理委員会へ申請すれば交付されます。対象となる障害は、次のとおりです。

- ① 両下肢、体幹(一級、二級)
 - ② 心臓、じん臓、呼吸器、ぼうこう、直腸、小腸(一級、三級)
- 問い合わせは、市選挙管理委員会(☎市役所内線六二二)へ。

不在者投票

投票日の当日、やむを得ない用務などで自ら投票所へ行けないときには、不在者投票をすることが出来ます。

投票日の当日、やむを得ない用務などで自ら投票所へ行けないときには、不在者投票をすることが出来ます。

郵便投票

郵便投票証明書の交付を受け

新駅名を募集

湖山地区の鳥取大学前に山陰本線の新しい駅が建設されます。開業は今年7月末の予定です。市民に親しまれる駅となるように、新駅の名前を募集します。多数ご応募下さい。

募集期間=3月25日(土)(当日消印有効)

応募方法=はがきに①新駅の名称②住所③氏名④性別⑤年齢⑥電話番号を記入して応募して下さい

賞=特選(1点・賞状と3万円)ノ佳作(3点・賞状と1万円)
応募・問い合わせ先=企画課(〒680鳥取市尚徳町116・☎市役所内線2315)

老人医療の一部負担金を改正

4月から

改正後	現在	現在・改正後	外来一部負担金
平成7年4月から 平成8年3月まで	平成5年4月から 平成7年3月まで		1カ月 1000円
			1カ月 1010円

老人医療一部負担金が右表のように改正になります。なお、入院一部負担金については、一日につき七百円(低所得者に係る入院一部負担金については二ヶ月を限度とし一日につき三百円)で変更ありません。詳しくは、高齢者福祉課(☎市役所内線二四六三)へ。



市立病院の受け付け窓口

市民図書館 休館のお知らせ

鳥取市民図書館は、資料整理のため四月五日(水)から十九日(水)まで休館します。また、二十日(木)からは平常どおりご利用になれます。休館日は毎週火曜日です。問い合わせは、同館(文化センター)内・☎二七一一八二)へ。

地域とともに未来を築く

今春、移転開校

より広く、より充実の“安全教習”施設。

学校法人 **イナバ自動車学校**

鳥取市里仁(運動公園手前)

すべての人々の社会参加と 平等をもとめて

— 許してください、母さんを —

同和問題
シリーズ

▷212



障害者と健常者との交流の場
毎年開催される「ふれあい広場」

この詩は知的障害者の親が視覚障害者の方や聴覚障害者の方を差別しているのではありません

私もこのお母さんと同じように常に子に託びていますが、子を障害者に産んだことへの託びではありません。親として一生懸命努力しているのだけれど、あなたにしてあげることはこれでもいいのか…。いくら努力してもしたりない思いの託びなので

ちえおくれの子供達よ

ちえおくれの子供達よ
言葉が出なくて、せつないでしょう
上手に歩けなくて、苦しいでしょう
母さんは一生懸命生みました
許してください、母さんを
ちえおくれの子供達よ
生まれて来て、良かったですか
母さんは一生懸命育てました
許してください、母さんを
ちえおくれの子供達よ
美しいテレビが見えるでしょう
美しい音楽が聞こえるでしょう
母さんはあなた達が生甲斐です
許して下さい、母さんを

福岡県北九州市
松尾 キヌ工

今から三十三年前、私は鳥取市面影地区、大杖に嫁いできました。当時の面影地区は郊外のどかな田園地帯でしたが、道幅は狭く舗装もされておらず、街灯もなく夜道を歩くのが恐ろしかったことを記憶しています。市街地で生まれ育った私は生活の不便を感じ「都落ち」と

という言葉を連想したものでした。その面影で日々を送り、三人の娘の母になりましたが、三女は重度の障害者で、親子ともどもに「社会参加と平等」に向けて一生懸命の毎日を過ごしています。ここで同じ立場の一人のお母さんの詩を紹介いたします。



ん。自分が痛みをもって、人の痛みにも思いを向け、人の苦しみを理解し、お互いを思い合い支えあうという気持ちなのです。同和問題も同じだと思います。「寝た子を起こすな」という言葉がありますが、寝たままでは問題を解決することはできません。みんなの幸せを願うなら、すぐに寝た子を起こして、幸せのための手立てを講じなければならぬと思います。

そう考えながら、私は自分の大きな過ちに気づかされました。「都落ち」です。ひとはどこに住んでいても、どういう立場にいても、違いはないのです。もちろん今は、面影を、大杖をこよなく愛し大切に思っています。言葉が、一刻たりとも都落ちという言葉を連想したことを恥ずかしく反省しています。

これからもすべての人が幸せに生きられるよう、願いを込めて学び続けたいと思います。

本多享子

わくわくの春が来る!
ランドセルを持っておいでよ!

梅めいて写真物語
MORI STUDIO
〒680 鳥取市田島665
(ロマンチック街道中央)
☎0857(22)4307 代 ☎0857(22)4343

附中受験・高校受験・大学受験

伝習館

本科生募集!

(小学生)
●練成コース(小1~小6) 4教科・予習復習
●英検サクセス(小5・小6) 英語の土台作り
●附中受験(小6・小5) 附中模試12回
●イルカ教室(小1~小4) 英才コース

(中学生)
●練成コース(中1~中3) 5教科・予習復習
●個別指導(中1~中3) 少人数・苦手克服
●個人指導(中1~中3) 1対1・特別目的
●Vスクール(中1~中3) 選抜制・先取り

暑期講習生募集!
(期 間)3月26日~4月1日・7日間or6日間
(対 象)新小2~新中3(新中1以外復習中心)
(公開模試)最終日に、実力チェック・志望校判定
*Vスクールの独自春講も同時開講!

高校再受験コース
説明会: 3/15水、3/16木、3/17金
いずれも5:00~7:00 於今町本部

大検コース
説明会: 3/18土 5:00~7:00 於今町本部

湖山本部(28-9058) 今町本部(21-6206)
駅前教室(29-9838) 西町教室(29-2809)
城北ゼミ(29-1105) 桜ヶ丘ゼミ(21-1047)

市政短信

市自治連が阪神大震災に義援金 市自治連合会(山家延行会長)は、阪神大震災の義援金の募金呼び掛け、取りまとめた義援金を日本赤十字社鳥取県支部に寄託しました。1月20日から2月10日まで自治連加入世帯を対象に呼び掛けたもので、504町内会(3万8,791世帯)から総額3,396万5,124円の善意が寄せられました。山家会長は「被災地の日も早い再起復興を願います」と述べ、同支部へ義援金を手渡しました。畑耕司同支部事務局長は「本社を通じ被災者の皆さんに配分させていただきます」と約束しました。

農とくらしを考えるシンポジウム 農とくらしを考える市民シンポジウム(市、トトリ・アプトピア協会主催)が、2月25日、県民文化会館小ホールで行われました。農業の持つ様々な役割を消費者に理解していただき、農業の振興に役立てるのがねらいで、市むらづくり関係者や農家、市内の消費者ら約500人が参加。主婦連合会副会長の清水鳩子さんの基調講演のあと、生産者や流通業者、消費者ら代表5人による「農とくらし」をテーマにパネルディスカッションが行われました。訪れた人たちは熱心に耳を傾けていました。

湖南小児童4人が教育長表彰第1号 平成6年度から、文化活動で全国的に優秀な成果を収めた、鳥取市の児童生徒を表彰する「教育長表彰制度」が設けられました。そして、このほど第1号として「第42回統計グラフ全国コンクール」において、総務庁長官賞を受けた湖南小学校の高田春菜さん、林宏美さん、奥田由佳さん、中山光さんの4人の児童が、田中教育長から表彰状と記念品を授与されました。市教育委員会は、この4人に続いて全国で活躍してくれる児童生徒がたくさん現れてくれることを願っています。



新市立養護の老人ホームの名前は「なごみ苑」に

的場に建設を進めている鳥取市養護老人ホームの名前が「なごみ苑」に決まりました。

昨年九月から名称を募集してまいりました。応募総数は三百八十四点。選考の結果、入所者が仲良く楽しく暮らすイメージを持つなどの理由で、深沢佐多代さん(賀露町)の作品が最優秀賞に

選ばれました。

なごみ苑は、鉄筋コンクリート造り平屋建て、約三千九百平方メートル。入所定員九十人、短期入居定員六人。個室が三十六室、二人部屋三十室。また、併設のデイサービスセンターの通所定員は一日当たり八人です。今年四月にオープンします。

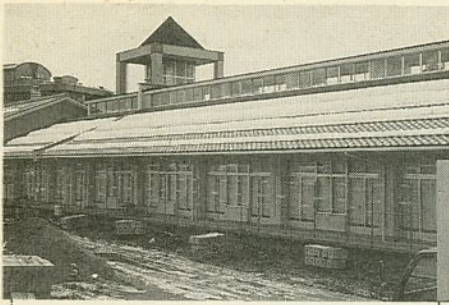

建設が進む養護老人ホーム

廃油を使ってせっけんづくり

久松地区
婦人教室

環境について見直そうと久松地区女性教室のメンバー十五人が、二月二日、同地区公民館で廃油を使った粉せっけん作り挑戦しました。

市が購入した廃食油せっけん製造装置を利用するもので、この日のために家庭から持ち寄った、使い古しの食用油二十リットルを、一度に三十七キログラムの粉せっけんが出来上がります。同教室では、毎年数回、固形せっけんを作っていました。参加者は、

市職員の指導を受けながら丹念に作業に取り組んでいました。参加した宮谷好子さん(西町一丁目)は、「リサイクルの輪を広げたい。環境について関心を持つ人が少しでも増えればと思います」話していました。



廃油の入ったタンクに炭酸ナトリウムを注ぐメンバー

尾崎クリニック 消化器科・内科 肛門科・外科

診療時間
月・火・水・木・金・土
午前8時30分～12時30分
午後3時～6時30分

●往診有
サンヨーバス停より徒歩5分

鳥取市吉方112-3 ☎24-7877 院長 尾崎 行男

ちもむら眼科医院

湖山駅前コンタクトレンズセンター

診療時間
AM9:00～12:00
PM3:00～6:00
休診日
日曜日・祝日・水曜午後

院長 元村 嘉男
鳥取市湖山町東5丁目504-17
☎(0857)28-5660(代)

主な出来事

〈2月〉

1日 市内で戦

後六番目の積雪を

記録(八十八センチ)

4日 文化ホー

ルで平成六年度市

スポーツ表彰式

6日 阪神大震

災被災地へ水道復

旧救援隊(第一班)を派遣

10日 阪神大震災被災地へ

医療救援隊(第一班)を派遣

13日 自治連合会が日赤支

部に阪神大震災義援金を寄託

15日 阪神大震災被災地へ

下水道関係支援隊(第一班)

を派遣

16日 消防局で救急救命士

運用開始式

25日 県民文化会館で農と

くらしを考えるシンポジウム

保健婦の つぶやき



健康診断を受けたから大丈夫?

ほとんどの皆さんが、職場で、地域で健康診断を受けられていること、健康診断を受けた後、どうしていますか? 「異常なし」

「異常なし」気がたくさんあります。しかし、機関の受診を勧められたが怖くて行けない、「こんなに元気に働けるから大丈夫」など、人によって健康診断の結果の受け取り方はさまざまでしょう。健康診断後、「何もなくても」という気持ちで再検査、精密検査などを受けられるのはもちろん、自らの生活環境、ライフスタイルを改善することが大切です。それだけで防げる病気がたくさんあります。しかし、

7全国高校総体 私たちもガンバります!



草花装飾を みんなの手で

鳥取農業高等学校2年

福田 哲 さん

私たちの学校では草花装飾を担当します。これは、県下の農業高校で栽培した草花を総合開会式場、競技会場、案内所などに飾ろうというものです。本校でも草花プランターを約二千個と、高校総体のシンボルマーク(六メートル×九メートル)の製作を受け持つことになりました。春から夏にかけて一万本以上の苗を育てるといふこととで、今から緊張しています。

花の種類は、ペゴニア、アゲラタム、マリーゴールドなどで、早いものは二月から種まきを始めています。栽培そのものは日ごろの実習内容と変わりありませんが、とにかく量が多いという点が問題となります。



花を栽培する鳥取農高の生徒

現在、草花の栽培は、緑地園芸科の草花部門を中心に行っています。今後は他部門や学校全体の協力を得て、大会までにみごとな花を咲かせたいものです。そして、鳥取市を訪れる皆さんに少しでも良い印象を持っていただけるようがんばりたいと思います。

よいからと、画一的な生活を強いるのは、かえってマイナスとなることもあるでしょう。

また、健康診断を受けたから大丈夫だと思っていらいっしやる人はいませんか? 健康診断はひとつの「ふるいわけ」であり、すべての病気を見つけたすほど万全なものではありません。どんな病気にも小さなサイン(前ぶれ)があります。その小さなサインを見逃さないためにも日ごろから自分自身の健康にも目を向けたいものです。



パイプが詰まったら! 汚れたら!!

フリーダイヤルで、スグ電話
0120-281324

鳥取市湖山町北3-468 (0857) 28-1324

PIPE FRIEND パイプフレンド

土地ですか、建物ですか
買いたい人も、売りたい人も!

総合不動産

株式会社 湖東商事

鳥取市瓦町351番地 (23) 0481(代)

固定資産課税台帳

縦覧期間は4月3日~24日

固定資産税の臨時的特例措置などを内容とした平成7年度の税制改正が予定されていることにより、平成7年度分固定資産課税台帳の縦覧を評価替えの年(平成6年度)と同じく次の日程で行います。

期日: 4月3日(月)~24日(月)
土曜、日曜日は除きます。
時間: 午前8時30分~午後5時
場所: 固定資産税課内(市役所2階)

なお、固定資産課税台帳の登録事項について不服がある場合、4月3日(月)~5月8日(月)に市固定資産評価審査委員会(事務局・市民税課内)に審査請求ができます。問い合わせは、固定資産税課(☎市役所内線2232)へ。

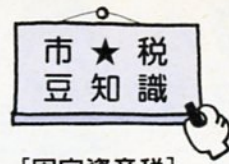

[固定資産税] 固定資産税を納める人

固定資産税を納める人は、原則として固定資産を毎年1月1日(賦課期日)といっています。現在で所有している人です。

具体的には、次のとおりです。
〔土地〕土地登記簿または土地補充課税台帳に所有者として登記または登録されている人
〔家屋〕建物登記簿または

は家屋補充課税台帳に所有者として登記または登録されている人
〔償却資産〕償却資産課税台帳に所有者として登録されている人
ただし、所有者として登記(登録)されている人が賦課期日前に死亡している場合などには、賦課期日現在で、その土地、家屋を現在に所有している人が納税義務者になります。
このことにより、1月2日以降に土地、家屋を売却されても、1月1日の所有者がその年度の納税義務者になります。
詳しくは、固定資産税課(☎市役所内線2232)へ。

桜まつりとひな流し

旧袋川などで楽しい催し

桜の開花がまじかとなりました。
4月1日(土)~15日(土)、久松公園、お堀端、旧袋川堤防、天神川流域で恒例の「桜まつり」を行います。
期間中は午後10時までポンボリを点灯します。夜桜の美しさを楽しんで下さい。

ふるさと鳥取桜まつり

4月9日(日)午前11時~午後5時、旧袋川右岸の若桜橋(智頭橋間)ふるさとの歌の道)を歩行者天国にし、水辺に特設ステージを作り、イベントを繰り広げます。
もちつき、青空市、ゲーム



など催しが盛りだくさん。
また、前夜祭として4月8日(土)午後2時~9時。きんせ広場で屋台村を開設し、祭りを盛り上げます。

ひな流し

4月2日(日)午前10時30分から旧袋川左岸・若桜橋付近で行います。参加者には流しひなを無料で配ります。
ご家族そろってお出かけ下さい。

市民音楽祭

出演団体を募集

鳥取市民音楽祭実行委員会
は、6月に開催予定の第20回記念市民音楽祭に出演する音楽団体を募集しています。
ジャンルはクラシック、ポピュラー、ジャズ、ロックなどの合唱・合奏団体
(金)まで
申し込みは、市教育委員会文化課(☎市役所内線5131)か実行委員長の井上勲二さん(☎2318940)へ。

しゃんしゃん祭

唄い手を募集

鳥取しゃんしゃん祭一斉踊りの「唄い手」を募集しています。県東部に住んでいるか、

引越し、祝日のごみ収集

3月は、引越しの多い月です。
引越しごみなどの一時的な多量ごみは、ステーションでの収集は行っていないのでステーションにごみを出さないで下さい。
また、3月21日(火)春分の日)は、可燃ごみ、不燃ごみとも収集しませんので、ご

使用済み筒形乾電池の収集

4月は、使用済み筒形乾電池の収集月です。
使用済み筒形乾電池は、他の不燃ごみと区別し、透明なポリ袋などに入れて、4月3日(月)~7日(金)の不燃物収集日にステーションに出して下さい。

葬儀全般・祝諸式典

病院宅送車・霊柩車・葬儀一式・花輪・生花



(株)鳥取行事社

24時間受付 鳥取市行徳2丁目108-2 ☎26-3232(代) お気軽にご相談下さい

飼い犬の登録と 狂犬病予防接種

平成7年度の飼い犬の登録と狂犬病予防注射を下表の日程で行います。料金は5830円(未定)。対象は生後91日以上の犬。飼い主は印鑑を持って、時間までに近くの会場に連れて行って下さい。

なお、飼い犬の死亡などで飼育していない場合は、保健センター(本市役所内線2492)または鳥取保健所(22-5162)へ連絡して下さい。

飼えなくなった犬は、毎月第3水曜日に地区公民館で引き取りますので、前日までに保健センターまたは保健所に連絡して下さい。(ただし、月曜日・金曜日は、保健所で引き取ることもできます)

犬を飼つたら、散歩中のふんの始末などは責任を持って飼い主がしましょう。

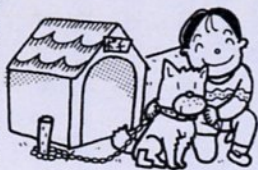

平成7年度飼い犬の登録と狂犬病予防注射日程表

月日	注射会場	時間	月日	注射会場	時間
4月4日(火)	明治地区公民館	9時30分～9時45分	4月17日(月)	岩倉地区公民館	9時30分～10時20分
4月5日(水)	豊実地区公民館	10時00分～10時20分	4月18日(火)	稲葉山地区公民館	10時40分～11時10分
4月6日(木)	西里仁公民館	10時40分～11時00分	4月19日(水)	千代水地区公民館	9時30分～9時50分
4月7日(金)	湖南地区公民館	9時30分～10時00分	4月20日(木)	浜坂地区公民館	10時10分～11時00分
4月10日(月)	農協大郷支所	10時15分～10時30分	4月21日(金)	北園ふれあい会館	11時20分～11時35分
4月11日(火)	松保地区公民館	10時50分～11時20分	4月22日(土)	美穂地区公民館	9時30分～9時50分
4月12日(水)	日進地区公民館	9時30分～10時00分	4月23日(日)	下味野保保館	10時00分～10時15分
4月13日(木)	湯所天徳寺	10時20分～10時50分	4月24日(月)	聖神社駐車場	10時50分～11時20分
4月14日(金)	東吉成会館	9時30分～9時50分	4月25日(火)	美萩野1丁目集会所	9時30分～10時20分
	南雲山集会所	10時00分～10時30分	4月26日(水)	末恒地区公民館	10時30分～10時50分
	農協鳥取美保支所	9時30分～9時50分	4月27日(木)	八幡池ボートセンター城北体育館	9時30分～9時45分
	中吉成集会所	10時20分～10時40分		城北地区公民館	10時10分～10時30分
	円通寺集会所	9時30分～9時40分		修立地区公民館	10時50分～11時20分
	国安集会所	9時55分～10時15分		鳥取市役所	9時30分～11時30分
	東馬場集会所	10時30分～10時40分		湖山地区公民館	9時45分～10時30分
	大覚寺公民館	10時55分～11時15分		湖山神社	10時45分～11時15分
	賀露7区公民館	9時30分～10時00分		富桑保館	9時30分～10時00分
	賀露漁協しおさい会館	10時10分～10時30分		玄好町ポンプ場	10時20分～10時50分
	わかば会館	9時30分～9時45分		岩坪公民館	9時30分～9時40分
	津ノ井地区公民館	10時00分～10時30分		農協神戸支所	9時55分～10時05分
	米里地区公民館	10時50分～11時05分		下砂見公民館	10時20分～10時30分
	東部建設会館	11時20分～11時30分		大和地区公民館	10時45分～10時55分
	面影地区公民館	9時30分～10時00分		東郷地区公民館	9時30分～9時50分
	大代共同作業場	10時20分～10時50分		大正地区公民館	10時00分～10時20分
	大代2区集会所	11時00分～11時10分		古海隣保館	10時40分～11時00分



国保あれこれ

就職、転職、退職などで国民健康保険の資格に異動があった人は、速やかに保険年金課に届け出を行って下さい。届け出には保険証、印鑑、証明書などが必要で

すから、よく確認してお出かけ下さい。
国保に加入しておられる人で、家族のだれかが就職したてみて下さい。社会保険等で

保険証の更新は31日までに

ことよって、その会社の健康保険(社会保険等)の被扶養者になれる人があるかもしれません。扶養されるには一

定の条件がありますが、該当すると思われる人は、その保険加入について会社に相談してみして下さい。

新(交換)は次の日程で行います。更新には、現在使用中の保険証をお持ち下さい。
期間 3月17日(金)～31日(金)(ただし土曜日、日曜日、祝日は除く)
時間 午前8時30分～午後5時
場所 市役所玄関ホール(保険年金課)

電話の引っ越し お早めに。

電話移転のお申し込みは、局番なしの

116

お引っ越しにあわせて「便利」をどうぞ

かろやかタッチで
すぐかかる

7-11回線

いつでも
つながる安心

キヤッチホリ

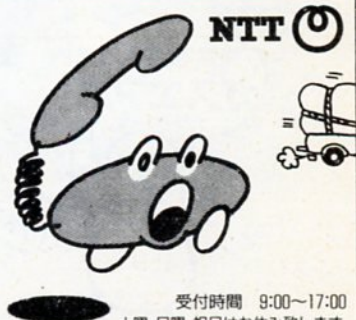

受付時間 9:00～17:00
土曜・日曜・祝日はお休み致します。

つのい
ニュータウン

暮らしと健康 「ごぼれ話」



■つのい君、年度末インタビュー■
地域公園鳥取都市開発事務所
岡俊夫所長に聞く

指揮者でいらっしゃる。一言
平成八年度末を迎えて、一言
お話を聞いてみました。

タムの移転者の団地づく



地域公園鳥取都市開発事務所
の岡俊夫所長は、山口県出身で、建設省中国地方建設局の河川管理課から、平成五年四月に現在の所長職に就任されました。現在はつのいニュータウン造成の、いわば陣頭

鳥取市企画部都市対策課
地域公園鳥取都市開発事務所

原則を崩してまで、売れさえすればという宅地造成はしたくないですね。つのいニュータウンの魅力は、無電柱化や下水道の完備、宅地周囲の植樹も済み、すぐ家が建てられ生活できる状態にあること。ハイグレードで割安。今後必ず売れるでしょう。自信を持って語る岡所長です。



ニュータウン造成地付近

=キャプテンとっとり= 山茶花子の日記⁽⁴⁸⁾

実は花子、今回でみなさんとお別れすることになったの

父上、母上、私は満月の夜
キャプテン界に戻らねば
なりません。



母さんや、
花子の部屋は
わしがもらったぞ

食費が
助かるわー。
ねえ、お父さん



そして満月の夜



ワオ〜

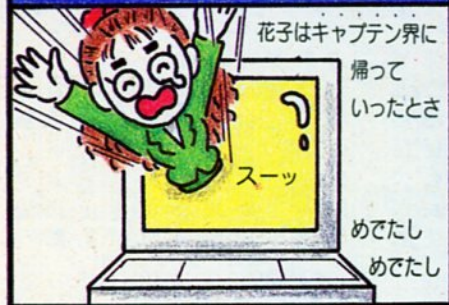

花子はキャプテン界に
帰って
いったとさ

めでたし
めでたし

「山茶花子の日記」はこれにて
おわ〜り〜。カン カン カン
4年間どうもありがとうございました。
キャプテンでも4コマまんがで紹介
しています。ヨ

収集資料紹介コーナー

ママレンジ（日本・昭和戦後）

なんと本当にホットケーキが作れてしまうおもちゃレンジ！発売当時、一大ブームとポヤ騒ぎを巻き起こしたママレンジも今や歴史的珍品。静かにオープンを待ちます。



わらべ館は、鳥取市の世界おもちゃ館（おもちゃの部屋）と県立児童館（童謡の部屋）からなっており、全国でも初めて県と市が力をあわせてつくる文化施設として7月7日にオープンします。おもちゃと童謡の情報を募集します。

連絡先（財）鳥取児童館・おもちゃ館 ☎22-7070



印刷 富士印刷株式会社

快適除湿で経済的
ガスエアコン



スーパー
アメニティドライ

パワフルなガスのエアコンだから、
すばやく広がる暖かさ。

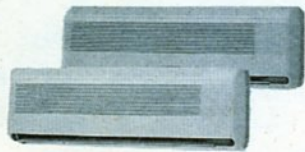

メーカー希望小売価格
セット価格 **¥248,000** (消費税別)
●冷房2.5kw・暖房3,000kcal/hタイプ

寒い冬は、ガスによるパワフル暖房、梅雨時や、秋の長雨時はスーパー・アメニティドライ機能でスッキリ。もちろん暑い夏には、冷房運転で気分もさわやか。

鳥取ガス
やさしい環境
地域のあした
☎28-8811

ととり市報

= 合併号 =

鳥取市社会福祉協議会

鳥取市富安2丁目104-2 さざんか会館 1F
TEL 24-3180 FAX 24-3022

福祉統計 平成6年11月末

鳥取市の人口 ……144,905人
65才以上 ……21,370人
高齢化率 ……14.7%

ひとりぐらし老人	1,980人	ねたきり老人	257人
母子世帯	1,096世帯	父子世帯	128世帯
身体障害者	3,929人	老人クラブ	168クラブ
こども会	415クラブ	(〃 会員数)	9,642人

地域福祉の大切さ

〜阪神大震災に学ぶ〜

鳥取市社会福祉協議会会長

安藤道夫

未曾有の犠牲者を出し、今尚二十万有余人の被災者が避難所生活を余儀なくされている阪神大震災は、近代的な国際都市神戸を中心として襲ったあまりにも大きな悲劇である。

国民の誰もが、刻々と報道されるテレビ画面に、新聞紙上に自分に振りかかった災難として、尊い教訓を得たのではないのでしょうか。

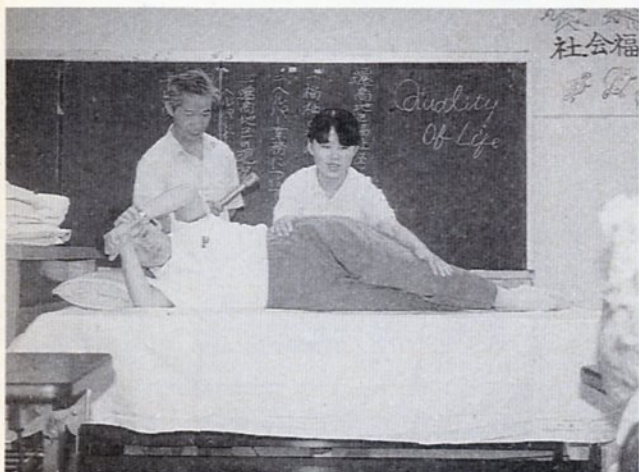

社会福

街が一変した瓦礫の中から、

地域の人々の手によって、老人や子どもが救出されるたびに涙し、喜びあつた光景があちこちの地域で見られたが、特に、その中で感心したことは、淡路島北淡町では地域の活躍が目覚ましく、被災後間もなく行方不明者ゼロと報道されたことである。これは、日々の地域住民がふれあい、助けあい、支えあい、心と心の結びつきがあつてこそ出来るものであると強い感動をおぼえた。

このことから、まちづくりの主役は住民であり、行政だけではできない住民自らが温かなぬくもりのある地域社会を築くことが必要なのことがわかる。

一ヶ月以上経つた

今日、全国各地から沢山のボランティアの力が結集され、心温まる素晴らしい援助と復興に大きな原動力となつてゐる。今までこれ程大きな取組があつたであろうか。

介護講習会

今、人生八十年の超高齢社会を迎え、被災地にあつても半数以上の犠牲者は老人という。助かつた

人の中でも病弱

の老人が多く、施設の入所も対応できない状況であり、専門の介護支援活動が長期にわたり必要であり、わが社協からも繰り返し職員を派遣している。

「遠い親戚より近くの他人」と昔から言われる連帯感や共同意識も、「金」や「物」や「便利さ」故に、人と人が支えあう地域社会づくりが忘れがちになつており、今こそ、市民一人ひとりが心豊かな思いやりのある生活環境づくりに真剣に取り組む必要があるのではないのでしょうか。

鳥取市社会福祉協議会では、高齢者援護対策をはじめとし障害者福祉・少子化対策等住民主体による「手をとりあつて共につくる住みよいまちづくり」を目指して、地域福祉活動計画を進めています。

自らの努力・経験・知識を生かしたボランティア組織をつくり、向こう三軒両隣支えあい助けあつて行かねばなりません。それが、阪神大震災に学んだ尊い教訓ではないのでしょうか。



介護講習会

阪神大震災

支援活動に参加して

鳥取市社会福祉協議会主事

小谷敏宏

阪神大震災の被災地支援活動に、二月六日〜二十日まで、参加しました。

実際に被災地を目の前にした時、あまりのひどさに改めて地震の恐さを痛感し、思わず息をのんでしまいました。

私は、須磨区にある避難所の一つの鷹取中学校にて、ボランティア・自転車貸出等の受付担当を行い、多くのボランティアを見て、中・高・大学生達が多いのにおどろき、被災者のお世話、物資の運搬等で一生懸命動いている姿を見感動しました。

最後に、一日でも早く被災者が元気を取りもどし、安心して暮らせるようになる事を願っています。

「鳥取市社会福祉大会に参加して」

原 保子

あら大変、集合場所に皆様の姿はなく、急いで控室へ行く途中、カッカカッと高い靴音、ふと眼をやると、真白いスーツに少し長めの髪をふわりとさせた方の颯爽とした後ろ姿でした。楽団の方かしらと思いつつ、しばらく控室に居ると「菅野先生ですよ」との声に一瞬驚いてしまいました。先程の白いスーツの方が見えたのです。講座の先生より「菅野先生は両足を切断され、車椅子でいろいろ活動していらつしやると聞いていたので、まさか歩かれるとは思っていませんでしたから、「八色の幸福」菅野先生作詞作曲、「七色の虹が見えない、そんな私が好き……」ここが一番好き。気持ちをこめて歌うようにと……。ディサービスの方達と合唱させていただき、歌の心先生の心が少し分った様な気がしました。

「どんな障害にも負けず、精一杯頑張ろうね」と、小柄な方なのに生々とした温かい力強い先生の手、今も忘れません。

大会に参加させていただいてほんとによかったと思っております。

(A・I)

去る十一月三十日に鳥取市文化ホールに於いて、鳥取市社会福祉大会が開催されました。その中の記念講演では、作詞作曲家の菅野政義先生が「障害者と社会の関わりを考える」という演題で講演されました。突然の事故で両足切断身体障害者一種一級になられたが、そんな困難にも打ち勝ち、今はまた違う部分の自分を発見され、作詞作曲家として活躍されています。今まで、いろいろな苦労をされています。今更、いろいろな苦勞をされていると思いますが、一生懸命お話されている姿を見ておりますと、「こんな時も負けないで、やれば出来るのだ。」という気持ちが伝わってきて、深く感動しました。そしてこの鳥取にも大会によせて、「ふれ愛の街鳥取」という歌を作ってもらっていただきました。人間は誰でも老いてゆきます。一口に福祉といってもなかなかおぼつかないわけですが、高齢者や障害者の方々にとつて、やさしい街づくりが出来たらなあとも市民の一人として思っております。それから「ふれ愛の街鳥取」で歌われているような「支えた互いの優しい心の和」の言葉に私自身、近づけるようにしていきたいなあと思っております。



「母の涙を忘れない」

中学三年 (M・Y)

今、私は十四歳。私は今まで、自分がまわりの友達と違っているとは思ったことがないまま、生活してきました。でも、友達のおばあさんの一言で、私の考えは一転しました。

私には、父がいまません。私が二歳の時、父と母は離婚したのです。母に何度か、父について、「どんな仕事をしているの?」「どんな性格の人なの?」と、たずねたことがあります。私なりに父のことをイメージし、理解したかったのです。時々、ふつとお父さんがいる人はいないなあと思ったり、父がい

母子家庭中卒者激励会

ないことが少し恥ずかしく思えたり、さみしくなったりして、母が憎く思えたこともありました。でも、何度父のことをたずねても、母は一言も別れた父のことを悪く言いませんでした。

私の家には、私と母のほか、祖父、祖母、伯父がいて、みんなが協力仕合って暮らしています。母が遅くなる日は、祖母が食事の支度をし、私の塾の送り迎えは伯父がしてくれます。私には、父親こそいませんが、こんな素晴らしい家族がいます。

最近、塾で何でも話し合える友達ができ、私にお父さんがいないことも話しました。その何日か後のごです。いつもなら、六時頃には別れて帰るのですが、その日は、話が弾んで、七時前になつてしまい、時間が遅くなったこと

で、友達のおばあさんから、ちょっと注意されたのです。私も遅くなってしまった。」と思っていたので、注意を素直に聞いていました。けれど、友達のおばあさんは、どうも時間のことでは注意しているのではないと、わかっていたのです。

「あなたには、お父さんがいないんだって? だから、遅くまでつらつらしていても当然よね。複雑な家庭に育っているし、お父さんがいないから怒る人もいなくて、ほつたらかされてるからね。」と言われ、あけくには、「うちの子とは、付き合わんで。」と言われたのです。話の間じつと、我慢していた私は、一所懸命言い返そうとしたのです。

あふれるばかりでした。走って帰るながら、なぜ父がいなことが複雑な家庭であったり、ほつたらかしてあったり、付き合っていないけなしいことになるのだろうかと、くやししい思いがぐるぐる頭の中を回りました。そして、これが差別されるということなのだと感じたのです。

家に帰って、母にこのことを話しました。話しながら、私は涙があふれて止まりませんでした。そんな私に、母も泣きながら、それでも力強く言ってくれました。

「うちは、複雑な家庭でもなんでもない。ただ、お父さんと一緒に住んでいないだけ。お父さんは私達と離れた所で一生懸命働いているんだから。あなたは、お父さ

「中卒激励会」

鳥取養護学校 中学部三年 (Y・N)



んのことを誇りに思いなさい。」自分のせいで、私が差別された姿を見て、母はどんなにつらく、悲しかったことでしょうか。その顔は涙で、はれ上がっていました。でも、決して父を悪く言わない母でした。

初めて差別される側に立つてみて、今までの母の苦しみ、母のたくましさ、母の人間としてのやさしさが分かったような気がします。今回の体験を通して、世の中の偏見を乗り越えるためにも、母のように、相手を許すというやさしさ、そして強さを持つ、たくましい人間になりたいと思っています。精一杯私を育ててくれた母。母への尊敬と感謝の気持ち、そして、あの日の母の涙を忘れずに生きていきたいと思えます。

十二月十七日は、僕にとつて自

分と同じ境遇にいる人がたくさんいる、ということを知った日でした。

僕は母から「おまえは片親なんだから、他人よりハンデがある。だから、人よりがんばらないけれど」と言われたことがありましたが、僕はあまりピンときませんでした。父は僕が生まれる半年前に亡くなったので、父がいなくとも悲しくも、さびしくもありませんでした。これがふつうだと思ってきました。それによって何か特別なハンディキャップとか、損を感じたことはありません。でも、当日スピーチしてくれた二人は違いました。いえ、もしかしたら、あの会場にいるすべての人がそうだったのかもしれない。僕はその中の一人の話を聞いて怒りを覚えました。こんなことがあってはならないと思いました。

最近、いじめの問題が話題になっていますが、僕は、それと同じであると思います。何かが自分たちと違う、変だ、というだけでその人を非難したり、他の人と違う扱いをするのはおかしいと思います。

人間を一つの尺度で計ったりせずに、その人のいい所、自分より優れている所を見つけて出してみよう。ああこの人のこういうところがいいなあ、と思えば、その人がないがしろにすることはできません。

つまりは、一人一人を大切にすることを。その心が一番重要なのではないか。

この会が、僕にこういうことを考える機会を与えてくれました。

障害者デイサービス事業

デイサービス事業は、障害をもつ方々がざんか会館に通所し、社会適応訓練、機能回復訓練、創作、軽作業、介護訓練、スポーツ、レクリエーション等を行うことによって自立し、生きがいを高め、より豊かな生活をしていただくことを目的としています。

■ 創作的活動・社会適応訓練

手芸・七宝焼・カラオケ・油絵・園芸・生け花・ワープロ・料理・点字ワープロ・パソコン通信・コーラス（言語障害者）

■ 機能訓練

①水泳・コーラス

②機能回復訓練

・理学療法士 第1～3木曜日

・作業療法士 第4木曜日

・医師 月1回 第2木曜日

③介護技術指導

家族、ボランティアなどに対する技術指導

④更正相談

医療、福祉、生活相談等

⑤その他

レクリエーション、創作的活動発表会等

障害者デイサービス事業日程表

講座名	日 程		月		火		水		木		金		開設時間
	午前	午後	午前	午後	午前	午後	午前	午後	午前	午後	午前	午後	
創作的活動・社会適応訓練	①手 芸												午前10時～12時 午後1時～3時 ※1) 多種類の講座に参加できます。 2) 園芸は、南吉方レクリエーション農園。 3) 料理は、第2、第4月曜日。 4) コーラスは、第1、第3月曜日。
	②七 宝 焼	○										○	
	③カ ラ オ ケ							○					
	④油 絵								○				
	⑤園 芸							○					
	⑥料 理	○											
	⑦生 け 花 (池 坊)							○					
	⑧ワ ー プ ロ							○					
	⑨視 覚 障 害 者 ワ ー プ ロ		○		○								
	⑩コ ー ラ ス		○										
	⑪パ ソ コ ン 通 信											○	
機能訓練	①医師・理学療法士											○	午後1時30分～3時 午前10時30分～11時30分
	②機能回復訓練	○	○	○	○	○	○	○	○	○	○	○	
	③水 泳											○	



趣味の教室会員募集

平成七年三月十五日より三月三十一日の間、六〇歳以上の方を対象に趣味の教室会員募集を行います。各教室名・定例日は次のとおりです。

囲碁・毎月第一木曜日午前、将棋・毎月第一金曜日午前、書道・毎月第二・四火曜日午後、民謡・毎月第二・四木曜日午後、手工芸・毎月第一・三水曜日午後、園芸・毎月第二・四水曜日午後、いけ花・毎月第二・四水曜日午前・午後、謡曲・毎月第一・三金曜日、おどり・毎月第一・三月曜日、日本画・毎月第二・四火曜日午前、短歌・毎月第二・四火曜日午前、俳句・毎月第一火曜日、表装・毎月第二・四火曜日午後、第二・四火曜日午後、詩吟・毎月第一・三火曜日午前、楽焼・毎月六回となっています。入会希望の方は、三〇〇円をそえて鳥取市社会福祉協議会へお申し込みください。（詳細は、二四一三二八〇）

地域交流器材貸し出し

鳥取市社会福祉協議会では、各地区の様々な交流会に左記の器材を貸し出ししています。

申し込みは地区社会福祉協議会まで！（綿菓子器・ポップコーン機・モ子つきセット等）

“支えあうたしかな手”

小地域ネットワーク事業

<ネットワーク図>

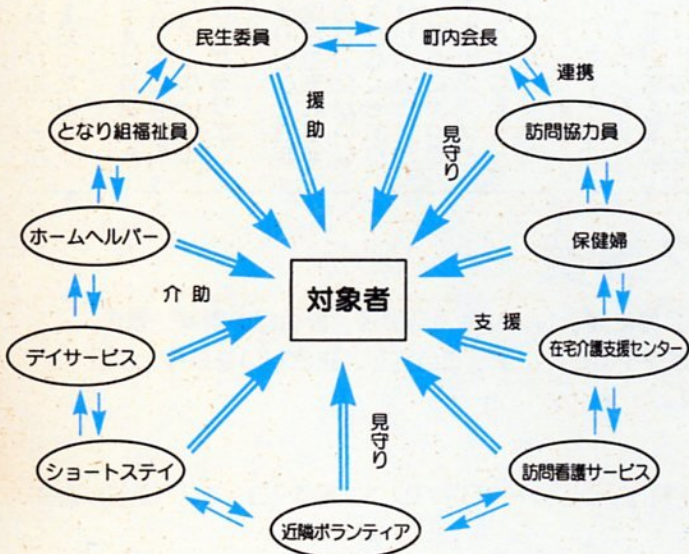

地域の中には、ひとりぐらし老人・ねたきり老人・高齢者夫婦世帯・重度心身障害者など何らかの援助を必要とする方が沢山おられます。

このような方々を対象として、近隣ボランティア・となり組福祉員・愛の訪問協力員・町内会長・民生委員さらにホームヘルパー・保健婦・医師・親類などでネットを作り地域住民ボランティアと専門家が密に連携をとりながら対象者ができるだけ住み慣れた地域で安心して生活できるような見守り体制を作ったり、また福祉ニーズの早期発見や解決を図ることを目的としてこの事業を実施しております。

現在、市内には20ネット作られ130余名の方々に囲まれながら見守られています。今後は、50さらに100ネットを目指し、全住民がボランティアとなりお互い支えあいながら“手をとりあって共につくる住みよいまちづくり”を目標に頑張っていきましょう。

食事サービス事業

平成四年度より開始した食事サービス事業も三年を過ぎようとしています。

現在、市内二十四地区で実施され、この事業もだいぶん定着し下記の表に明示しています。沢山のボランティアの方々を支えられながら進められています。今回は、調理ボランティア・お手紙ボランティア・対象者の方々との感想を寄せてみました。

調理ボランティアに参加して

質露地区 石黒小百合

「ボランティアと言うけれど、まるで自分達のレクリエーションの様だなあ。」調理をしながらついでに話に誰かが言います。少しでも地域の為に役立てればと思っただけで参加した私ですが、いろいろな方と知り合えたり、変わった料理を覚えたり、楽しませて頂くことが多く感謝しています。

地域ボランティア一覧表
平成6年11月現在

	食事サービス		
	対象者	調理ボランティア	贈りボランティア
久松	32	58	19
松島			
西郷			
立花			
白木	48	92	18
明神	43	64	16
富田	32	74	12
福山	41	84	26
岩手	31	87	23
城島	34	106	39
浜田	37	38	13
美保	37	91	32
美保南	20	81	22
湖山	58	68	19
湖山西	39	86	8
千代水	22	80	32
末松	31	62	26
松島	22	20	15
大島			
吉岡	20	27	5
明神	9	38	6
東大	32	29	7
大正	15	49	16
大和	31	78	39
大和	10	42	21
神田	24	32	6
島田			
米田	29	63	13
津和野	12	30	10
合計	709	1479	443
東地区数			
		24地区	

お便りをそえて

松保地区 森岡恰子

お弁当にちよっとしたお便りを添えてお持ちしています。目を通していただけてほっと心が安らぐよつな、そんなことを考えて書きます。「大雪で心細い思いをなされたでしょう」「二度の」とは書きません。「二度の

食事サービスに感謝

久松地区 奥沢百合子

「皆様、この冬は何年ぶりの大雪で難儀をしましたが、ご健勝で何かとお慶び申し上げます。」
昨年度から始まった久松地区社協の「愛のお弁当」、毎月楽しみに嬉しく頂戴しております。毎回書き添えて下さっている優しいお言葉、美しい絵、そして可愛い花束、時には鉢植をと、色々にお心遣いの程嬉しさ一杯、只々感謝あるのみ、誠にありがとうございます。
今後とも、お世話様ですがよろしく願っています。



ありがとうございました。

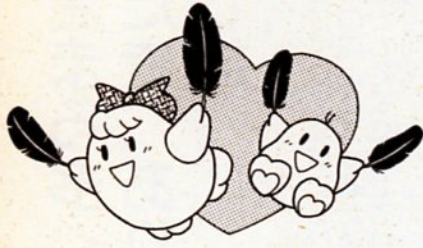

<赤い羽根共同募金>

昨年、みなさまからいただいた共同募金は、総額25,974,717円でした。
ご協力いただいた募金は、食事サービス、ボランティアの育成、遊び場整備事業等、地域福祉事業のために使わせていただきます。

戸別募金	17,854,447円
法人募金	4,268,500円
街頭募金	1,274,214円
学校募金	1,113,234円
職域募金	1,244,378円
テレカ募金	216,480円
その他	9,823円
合計	25,981,076円

<歳末たすけあい募金>

歳末たすけあい運動は、昨年12月1日から31日までの1ヶ月間、共同募金の一環として、「地域でささえあうあったかいお正月」をスローガンに実施され、右記の各団体、企業、個人の方々の善意により、沢山の義援金(品)をお寄せいただきました。

これらは、なたきり老人、ひとりぐらし老人、母子父子世帯等の在宅福祉活動に配分されていただきました。

平成6年度 歳末たすけあい募金内訳表

寄付者(敬称略・順不同)

鳥取市働く婦人の家利用者協議会	60,000円
シンキ(株)鳥取駅南店	3,426円
鳥取警察署・鳥取交通安全協会	40,000円
鳥取市連合婦人会	177,500円
匿名	103,000円
匿名	23,800円
匿名	2,000円
匿名	5,000円
歳末たすけあい知名人職域余芸大会	1,644,691円
やまごう建設株式会社	100,000円
遷喬地区婦人会 会長 中垣富江	277,600円
鳥取商工会議所婦人会	100,000円
立正佼成会、鳥取教会	70,000円
中電工労組鳥取地区青年女性委員会 委員長 堀田幹夫	33,714円
匿名	1,800円
城北保育所 園長 谷本道子	10,000円
鳥取総合ビジネス専門学校	4,487円
グッドヒル労働組合	104,040円
鳥取市農業協同組合	100,000円
鳥取市農業協同組合婦人部	220,000円
鳥取市環境事業公社互助会	106,508円
鳥取信用金庫すぎのこ会	116,670円
山田工作所	211,213円
合計	3,515,449円

<阪神大震災義援金>

1月17日に起こった阪神大震災義援金をお願いしたところ、総額5,884,337円もの義援金が集まり、早速県共同募金会を通じて、兵庫県の大震災の方々に送られました。ご協力どうもありがとうございました。

「兵庫県南部地震災害NHKたすけあい」義援金拠出者リスト

No.	氏名	住所	金額
1	鳥取市社会福祉協議会 職員一同		160,404
2	大山 博資	鳥取市江崎町90	8,460
3	渡部志津枝	鳥取市吉成747-19	1,000
4	中川 康恵	鳥取市本町5丁目	1,000
5	伴 松雄	鳥取市浜坂6丁目2-2	2,000
6	鳥取市地区社会福祉協議会		310,000
7	鳥取市精神薄弱者育成会		15,000
8	鳥取市肢体不自由児父母の会		15,000
9	鳥取市遺族連合会		173,000
10	鳥取市老人クラブ連合会		3,669,856
11	鳥取市連合母子会		80,436
12	鳥取市施設連絡協議会		37,113
13	鳥取市保育所後援会連合会		426,769
14	鳥取市傷痍軍人会		65,000
15	鳥取市保育協議会		242,376
16	鳥取市子ども会指導者連絡協議会		55,000
17	鳥取市身体障害者福祉協会		131,500
18	鳥取県家庭教育研究所 森 由江		20,000
19	広岡 幸	鳥取市橋本51	1,000
20	佐伯 博子	鳥取市約場119	5,000
21	(匿名)		1,200
22	鳥取いのちの電話設立準備会代表 戸川 隆	鳥取市東町3丁目151 鳥取バプテスト教会内	10,000
23	鳥取市ボランティア協議会		189,418
24	福祉会		79,872
25	募金箱		33,933
26	鳥取市シルバー人材センター		150,000
			(5,884,337)

心配ごと及び専門的なご相談は... **さざんか総合相談センター**
専用 ☎ 0857-21-5060

相談種別	相談内容	相談日及び時間	相談種別	相談内容	相談日及び時間
心配ごと(民生委員)	心配ごと、悩みごと 日常生活上の問題など	毎週月曜日(第3週は除く) 午前9時半~午後3時	医療(内科医師)	乳幼児から高齢者、なたきりや痴呆症状のある老人の医療や健康など	毎月第1水曜日 午後1時~3時
法律(弁護士)	法律上難しい問題 TEL21-5060 予約が必要	毎月第3月曜日 午前10時~午後3時	介護(介護福祉士)	在宅なたきり老人、痴呆性老人の介護方法など	毎月第1・3木曜日 午前10時~12時
心身障害(専門員)	首患おくれの子ども、心身に障害をもつ者・児の生活、教育、就労など	毎月第1・3火曜日 午前10時~12時	年金(社会保険労務士)	国民年金、厚生年金など年金でわからないことや申請など	毎月第2・4金曜日 午後1時~3時
行政(行政相談委員)	毎日のくらしのなかで、役所関係の仕事についての苦情や意見、要望など	毎月第3火曜日 午後1時~3時			

心温まる多くのご寄付をいただき、ありがとうございました。

この寄付金は、地域における住民福祉の向上をはかるため貴重な財源として役立たせていただいております。

(敬称略)

自 平成六年二月一日
至 平成七年二月十五日

一般寄付



アマチュア無線クラブさくらフ
アミリー鳥取、山陰スバル株式
会社鳥取支店、在日本大韓民国
居留民団鳥取県地方本部、倉田
保育所園児一同、トミタ電機株
式会社共栄会、千宝会代表米谷
美代子(2件)、和田プロモー
ション和田明(2件)、日本海
カラオケグループ代表山崎八千
子(2件)、日本電信電話株式
会社ヤングモニター、ホンダウ
イング中村屋、中原兼敏、鳥取
県月会代表田中康規、吉田久雄
(2件)、奥田悦子、株式会社だ
いそう山田秀美、若柳流中林良
子、墨鳥会会長田中蛸園、村さ
来鳥取中央店、ジャスコ鳥取店
(3件)、鳥取山草同好会会長松

村博文、サンマートサントピア
南支店、四ツ葉会会長玉川海潤
鳥取三洋電機株式会社文化体育
協会、鳥取愛石会、漣会代表木
下睦子、奥田チノエ、スポーツ
ダンス実行委員会代表山本清
美、鳥取茶道連合会代表垣屋宗
好、MK歌謡研究会会主川戸松
枝、浜部翠、中居理容所、老人
福祉センター楽焼グループ、鳥
取ちぎり給サークル代表赤木等
子、老人福祉センター手工芸グ
ループ、積水ハウス鳥取営業所
積栄会積和会、河越蝶

ネスクラブポップコーン製造
機1台 ○山陰労働金庫鳥取県
庁前支店Ⅱもちつきセット1組
○鳥取市小中学校PTA連合会
母親委員会Ⅱ介助バー6台 ○
ビッグバーン鳥取店Ⅱポータブ
ルトイレ6台 ○谷尾繁男Ⅱ車
イス・ポータブルトイレ各1台
○河田智子Ⅱエアーマット1台
○鳥取県創価学会湖山支部Ⅱ車
イス2台

香典返し寄付

【2月】三原幸世、安木陸夫、
内田喜代子、野津幸子、北村光
重、岩井敏郎、岡本祐、尾崎暢
治、星合輝章、野田貞子、米澤
茂樹、岡山淳一、表昭浩
【3月】大石徹、山根豊己、舛
田一彦、岡島すみ江、浦木勲治、
木下康教、山根広士、広岡政人、
松谷和雄、前田八寿彦、米山義
徳、森 誠、森井環、森田清、
吉田治久、門脇賢司、川下香美、
西村繁紀、竹内良子、岡本博美、
南條志め、米倉朝子、西岡弘、
野口孝允、太田昌子、森尾文字
【4月】加藤達夫、桃美守、祐
島千秋、浜本進、湖濱芙美子、
雨河和江、徳永世津子、谷口と
も子
【5月】小林時春、信夫成子、
湯口輝夫、宮崎正、神谷龍太郎、
岩垣宏、渡辺隆之、浜野廣一、
竹林慶謹、富山真一、岩城雅宏、
森尾真久、千村巖、石橋健次、
安宅陽喜、井上幸一、渡辺徳之、
山本敏子、大久保毅、乾丈夫、
平尾美恵子、礪山正紀、生田友
好、前田光子、中島達雄
【6月】竹内勝士、森美都、河
田智子、山名雅仁、鈴木伝男、
盛田健治、松下栄一郎、富吉克
裕、前田末子、木下繁雄、米村
文字、梶川恵美子、山根実子、
深井正樹、吉岡義昭、宮川俊太
郎
【7月】植田雅子、藤森静枝、
石橋富枝、前田益男、山田雅信、
林田利子、今村光孝、中村義彦、
奥田幸雄、谷口稔、岸本明、梶
浦伊都子、藤本潔
【8月】安藤泰生、池淵辰子、
杉本房太郎、溝口洋仁、古田日
出夫、林達也、白岩武士、林清
治、稲村美佐枝、東子力子、山
本君枝、西尾志郎
【9月】上村英文、門脇達宏、
山根正雄、前川道弘、木村文則、
大西洋子、淀川きくの、黒坂き
よ子、横山一男、村田一栄、小
坂実夫
【10月】福岡満、稲村弘、加藤
瑞枝、中村博子、坂本一子、木
下俊一、森脇祐吉、山根俊之輔
横谷照代
【11月】岸本文夫、景山翠、真
島茂、中尾健吉、土井太郎、伊
垣正行、元木治郎
【12月】西岡治郎、田中哲夫、
門脇静江、松本喜久子、西村春
明、福田紗智男、田中美世枝、
宮本美幸、藤山倫史、岡村栄司、
岸本健一、西村伸一、太田美子、

沢田満智子、石田広志、森下信
子、田中矩郎、岸本広章
【1月】石川信則、松本和枝、
松田欣巳、徳岡淳一、林田房雄、
坪上徹雄、岸本富子、村瀬篤美、
山根徹也、岩本明幸、武部正樹、
秋山健太郎、船越利道、花田葉
子

賛助会員の お願い

平成六年度賛助会員として
ご協力いただきありがとうございます。
ございました。

皆さまから寄せられた浄財
は、地域の社会福祉事業に役
立たせていただきました。

社会福祉協議会は、市民の
皆さまの善意と協力により、
「手をとりあつて共につくる
住みよいまちづくり」をめざ
して努力いたしております。

どうか、皆さまのご理解と
ご協力を賜り、賛助会員とし
てお力添えをいただきますよ
うお願いいたします。

◇賛助会員

年額一〇、二千元

平成七年度賛助会員のお願
いに、近くまいりますので、
ご協力いただきますようよう
しくお願いいたします。