

ととろ市報

1995 / 平成7年

5月15日

No.675



机も学校も新1年生
中ノ郷小学校が開校



集え若人 はばたけ未来へ

7全国高校総体

鳥取市開催期間 / 平成7年8月1日~10日

◆人口 145,143人 ●男 70,351人 ●女 74,792人 ◆世帯数 47,585世帯 — 4月1日現在推計 —

No.675=平成7年5月15日発行 / 毎月1日・15日発行 / 編集 / ☎680 鳥取市尚徳町116・鳥取市企画部まちづくり推進課 ☎(0857)22-8111

韓国・清州市

姉妹都市提携5周年

鳥取市

市民訪問団160人が清州市へ出発

鳥取市と韓国・清州市の姉妹都市提携5周年を記念し、西尾迺富市長をはじめとする約160人の市民訪問団が組織され、4月14日から4日間の日程で清州市などを訪問しました。一行は現地で、5周年記念行事を行うほか市民の日記念式に参加、伝統芸能の披露をするなど清州市民との交流を深めてきました。

鳥取空港発チャーター便で出発

清州市と姉妹都市提携5周年を記念し組織された市民訪問団「鳥取市民の翼」が、四月十四日、鳥取空港からチャーター便で韓国へ向けて出発しました。訪問団は、市関係として西尾市長ほか随行団、田中英教市議会議長らの議員団、田中哲夫教育長らの教育委員団、山家延行自治連合会会長らの市民代表団、市観光協会からの伝統芸能団の約七十人で組織。また、一般市民から募集した約九十人と合わせて総勢約百六十人が清州市を訪れました。

鳥取空港で行われた出発式では、西尾市長が「思い思いに交流を深め、成果をあげて鳥取に帰って下さい」とあいさつ。そのあと、ミスしやんしやん娘から花束が贈呈されました。



鳥取空港で出発式



清州市長と握手をかわす西尾市長

5周年を記念しサザンカを植樹

四月十五日、西尾市長をはじめ教育委員団や市民代表団の一行は、清州市長を、田中議長ら市議会議員団一行は、清州市議会議長をそれぞれ表敬訪問しました。

清州市庁舎では、呉炳夏市長をはじめ、約十人の市幹部が鳥取市からの訪問団を歓迎。呉市長が「五周年が両市の発展の新しいきっかけになれば」とあい



清州市庁舎内にサザンカを植樹

さつし、西尾市長が「記念すべき五周年に広く市民レベルでの交流を深めたい」とお礼の言葉を述べました。そのあと、両市長は、友好を誓い記念品を交換しました。

引き続き、西尾市長らは市庁舎内の公園に所をかえ、姉妹都市提携五周年を記念した高さ約一・二メートルの鳥取市の木・サザンカを植えました。

そのあと、教育委員団の一行は清州教育庁へ移動し、清州教育長らと行政懇談。また清州女子中学校の視察も行いました。

市民ひとこと

インタビュ―

5周年事業に参加した感想は？

正蓮寺

井関伸子さん（六〇）



桜やレンギョウが満開で美しい街。市民と交流の機会があり、やさしい人柄にもふれることができました。環境保護にも積極的に取り組んでいるのも印象的。

雲山

幡碩之さん（五二）



学校の設備にはかなり力を入れているようでした。教育も熱

チョンジユ

清州市の紹介

市の沿革 / 941年に始めて「清州」という地名ができ、1949年に市に昇格して以来、忠清北道の行政、教育、文化の中心地（歴史と伝統の教育文化都市）となっています。現在、面積約154平方キロ、人口約52万人を越す都市として、今も絶え間なく発展しています。

世界最古の金属活字本を使用した清州古印刷博物館や3・1公園、国立清州博物館、牛岩子ども会館、上党山城など数多くの名所旧跡のある都市です。



位置 / 韓国の首都ソウルから東南128キロ地点の中部内陸都市。東側に牛岩山が位置し、南北に無心川が流れています。

産業 / 産業構造は1次産業16.9%、2次32.5%、3次50.6%。137万坪余りの規模を有する工業団地では、繊維、陶芸磁器、電子製品などを生産し、アメリカや日本、ECなど世界108カ国に300種類の商品を輸出しています。

交流の始まり / 昭和61年10月、西尾 優 前市長が鳥取港の利用促進のためソウルを訪問。その際、出世地である清州市を表敬訪問したことがきっかけです。

平成2年8月、西尾 沼富 市長を団長とする訪韓団30人が清州市を訪問し、姉妹都市提携の調印(8月30日)。翌年1月、朴 賢武 清州市長を団長とする訪問団23人が来鳥して確認調印をしました。現在まで、小・中学生のホームステイや市職員の相互研修、しゃんしゃん祭に参加など文化、教育、行政、経済など各分野で相互交流が進められています。

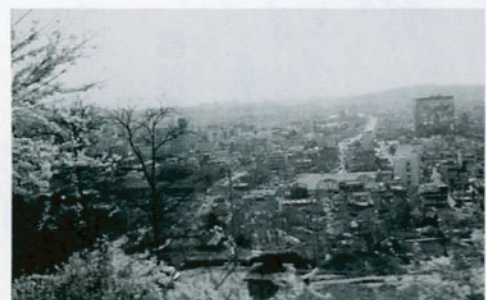

牛岩山から見た清州市街地



しゃんしゃん傘踊りを披露する市観光協会連

十五日の記念式では、西尾市長が来賓として招かれ、祝辞とお礼を述べました。そのあと行われた文芸行事に、鳥取市伝統芸能団（ミス



多くの人で賑う「清州市民の日」行事

交流会では、お互いに両市の様子や市民団体の活動状況などを紹介。最初は緊張気味だった参加者も、時間がたつにつれて話が弾み、ハングル語や日本語を教えあったりしました。最後は、「アリラン」や「貝殻節」の民謡を全員で合唱するなどし、終始なごやかな雰囲気

市民の日で傘踊りや獅子舞披露

清州市をあげての市民フェスティバル「清州市民の日」が、無心川の河川敷で四月十四日の前夜祭を皮切りに盛大に繰り広げられました。

しゃんしゃん娘二人を含む三十六人が参加。特設ステージで、岩坪神社獅子舞やしゃんしゃん傘踊り、因幡の傘踊りを次々に披露しました。

両市の市民団体が交流を深める

山家市自治連合会会長や井関伸子連合婦人会長、坂本妙子消費者団体連絡協議会会長ら市民代表団一行は、十五日、清州市の女性団体協議会会長ら市民団体五人と清州市内の食堂で交流会を開きました。

心で、野外授業も取り入れられていて子どもたちみんな学校を楽しんでいるようでした。

吉成南町一丁目

島津治寿さん(七七)



出発前は近くて遠い街と感じていましたが、日本とあまり変わらず親近感が持てました。清州市の皆さんも鳥取へ訪れ、鳥取の良さも知ってもらいたい。

清州市

池福鉉さん



鳥取市民は心が広い印象を持っています。これからも両市の多くの人たちが交流する場を増やしていただき、お互いに理解を深めていければと思います。

同和問題 シリーズ

▷ 214

近年、「部落差別はもうないんだ」とか「差別はなくなりつつあるんだ」という話を聞きますが、実際に部落差別はなくなっているのでしょうか。

想い……



さし絵・赤坂ひろ子氏
「ヒューマンライツ」2月号より

■ かつての私

私は今の職場（隣保館）に勤務するまで、部落問題についての学習はあまりしてなく、自らの問題であるにもかかわらず積極的に関わることがありませんでした。いや、逃げていたと言った方が正しいかもしれません。会社や仕事先の人に住所を聞かれたとき、はつきりと答えはしましたが、内心はビクビクしていたのです。「もし、聞かれなければ隠しておこう」とも考えていたのです。それは、立場が明らかになり、厳しい差別を受けはしないかという不安があったからです。こんな考えを

もったのは私だけだったのでしょうか。

■ 現在も全国で

現在も全国から告発される差別事件はあとをたちません。就職における差別事件では、社用紙や面接時に同和地区か否かを調べる項目や質問をもうけ、なかには受験者の身元調査を行い、同和地区と分かると何らかの理由づけをして不採用にしているのです。また、教育現場でも差別落書きや差別文書等の事件が多く、なかには教師自らが差別発言をした例もあります。

結婚についてはどうでしょう。三年前、広島では結婚差別を苦にして高校生が自殺するという事件がありました。アンケートの結果でもよく報告されますが、「部落差別はしてはいけない」と答えた人が、いざ自分の家族や兄弟の結婚に「同和地区」が絡むとき、「反対だ」とか「親戚・家族の結婚に響く」などと拒否・拒絶してしまうのです。部落問題に対する認識がテーマになっていっているのです。

今の部落差別は、昔のように直接相手に賤称語を浴びせることは少なくなり、差別落書きや差別投書のように差別者が見えにくい事件が多くなっています。

す。そのため、部落差別はあっても「もう、差別はないんだ」のような発言も出てくるのです。

■ 部落問題は

部落問題は、同和地区の差別を受ける側の問題なのでしょうか。あるTVのインタビュで「黒人の差別問題はいつ解決されるのでしょうか」と問われた黒人はこう答えました。「我々が差別をしているのではない、差別をしているのは白人だ。白人に聞いてくれ」。このことは部落問題にも言えることなのです。部落差別は差別をされる側の問題ではなく、差別する側の問題なのです。差別する人がいなくなればなくなるのです。

■ すばらしい社会を目指して

人間一人一人はそれぞれに個性をもち、同じ人間はいないのです。だから、それぞれの考えをもちそれぞれの社会の中で成長していくのです。その時に部落差別の間違いに気付き、ともに間違いを正していけるなら個人を大切にすばらしい社会になるのではないのでしょうか。

部落解放同盟鳥取市協議会

奥田昭美

つねに新しい創造と地域発展を考え、
無事故無違反を願うINABA。

快適な環境、充実した最新設備で安全教習。

21世紀の車社会に「夢」を託して

学校法人 **イナバ自動車学校**

鳥取市里仁（運動公園手前）

■各町内の計量月と納付月

期別	1期	2期	3期	4期	5期	6期	
A地区	計量月	3	5	7	9	11	1
	納付月	4	6	8	10	12	2
B地区	計量月	4	6	8	10	12	2
	納付月	5	7	9	11	1	3

※2ヵ月ごとに計量
します。

■各町内の計量月

凡例	日	A地区計量町名
1	1日	新、雲山、大杵、桜谷、正蓮寺、東今在家、面影1丁目
2	2日	富安、吉成、吉成1・2丁目
3	4日	野寺、服部、古畑、徳尾、菖蒲、世紀団地
4	5日	吉岡温泉町、福井、金沢、六反田、松原、大橋、宮谷、嶋
5	8日	湖山町、湖山町北1・2・3・4・5・6丁目、湖山町西1・2・3・4丁目
6	9日	徳吉、安長、高米町、秋里、江津、南隈、晚稲、干代水1・2・3丁目、南安長1・2・3丁目、緑ヶ丘1・2・3丁目
7	11日	賀露2・3・4・5・6区、港町
8	12日	国安、蔵田、橋本、八坂、馬場、円通寺、東・西・中・大・路古郡家、久末、美和、越路
9	15日	松並町1・2・3丁目、寿町、円護寺、覚寺、北園1・2丁目
10	16日	行徳1・2・3丁目
11	18日	青葉町1・2・3丁目、田園町1・2・3・4丁目
12	19日	弥生町、末広温泉町、幸町、天神町、栄町、東品治町
13	21日	富安1・2丁目、扇町、南吉方1・2・3丁目、興南町
14	22日	片原1・2・3・4・5丁目、永楽温泉町、吉方町1・2丁目
15	24日	立川町1・2・6・7丁目
16	25日	馬場町、中町、大榎町、上町、栗谷町、江崎町、本町1・2・3・4・5丁目
17	27日	川端1・2・3・4・5丁目、元魚町1・2・3・4丁目、茶町、二階町1・2・3・4丁目、我町、新町
18	28日	丸山町、湯所町1・2丁目
凡例	日	B地区計量町名
19	1日	吉成、教津、大覚寺、的場、宮長、古市、叶、叶1丁目、吉成南町1・2丁目
20	2日	岩倉、滝山、小西谷、国府町
21	4日	卯垣、卯垣1・2・3・4・5丁目
22	5日	布勢、柱見、足山、岩吉、高住、良田、本高、中村、篠坂西今在家、北村、里仁
23	8日	小沢見、白兔、伏野、三津、美萩野1・2・3丁目
24	9日	干代水4丁目、湖山町東1・2・3・4・5丁目、湖山町南1・2・3・4・5丁目
25	11日	賀露1・7・8・10区
26	12日	広岡、船木、津ノ井、紙子谷、弥宜谷、香取、杉崎、海蔵寺、桂木、生山、南米町、若葉台南1・2・3・5・6・7丁目
27	15日	源太、朝月、上味野、下味野、向国安、竹生、倭文、玉津、横枕、長谷、赤子下
28	16日	浜坂、浜坂1・2・3・4・5・6・7丁目、浜坂東1丁目
29	18日	相生町1・2・3・4丁目
30	19日	新品治町、西品治、田島、八千代町、薬師町
31	21日	元大工町、大工町頭、御弓町、若桜町、上魚町、包丁人町、掛出町、寺町、鍛冶町、桶屋町、職人町、尚徳町
32	22日	吉方温泉町1・2・3・4丁目、吉方
33	24日	立川町3・4・5丁目
34	25日	東町1・2・3丁目、西町1・2・3・4・5丁目
35	27日	元町、玄好町、材木町、南町
36	28日	今町1・2丁目、瓦町

7月計量分

水道料金が改定されます

7月1日以降の計量分で、8月納付分から平均19.52%引き上げられた新料金になります。

料金表や各町内会の計量月・納付月を次のとおりお知らせします。

問い合わせは、水道局（上町・23-1601）へ。

■改定新水道料金（2ヵ月分）

基本料金		従量料金	
メーター 一口径	料金	使用水量	料金 (1㎡につき)
13mm	800円	20㎡までの分	35円
20mm	2,140円	20㎡を越え 40㎡までの分	76円
25mm	3,620円	40㎡を越え 80㎡までの分	102円
40mm	11,220円	80㎡を越え 400㎡までの分	125円
50mm	19,200円	400㎡を超える分	155円
75mm	52,200円		
100mm	106,600円		
150mm	237,000円		
200mm	496,000円		

※納付金額の計算は次のとおりです。
（基本料金＋従量料金×1.03）
納付額＝（基本料金＋従量料金×1.03）
（二円未満四捨五入）

■水道料金早見表（消費税相当額を含む2ヵ月分）

水量	口径			口径			
	13mm (円)	20mm (円)	25mm (円)	13mm (円)	20mm (円)	25mm (円)	
0	824	2,204	3,728	31	2,406	3,786	5,310
1	860	2,240	3,764	32	2,484	3,864	5,388
2	896	2,276	3,800	33	2,562	3,942	5,467
3	932	2,312	3,836	34	2,640	4,021	5,545
4	968	2,348	3,872	35	2,719	4,099	5,623
5	1,004	2,384	3,908	36	2,797	4,177	5,702
6	1,040	2,420	3,944	37	2,875	4,255	5,780
7	1,076	2,456	3,980	38	2,954	4,334	5,858
8	1,112	2,492	4,017	39	3,032	4,412	5,936
9	1,148	2,528	4,053	40	3,110	4,490	6,015
10	1,184	2,564	4,089	41	3,215	4,595	6,120
11	1,220	2,600	4,125	42	3,320	4,700	6,225
12	1,256	2,636	4,161	43	3,425	4,805	6,330
13	1,292	2,672	4,197	44	3,530	4,911	6,435
14	1,328	2,708	4,233	45	3,635	5,016	6,540
15	1,364	2,744	4,269	46	3,740	5,121	6,645
16	1,400	2,781	4,305	47	3,846	5,226	6,750
17	1,436	2,817	4,341	48	3,951	5,331	6,855
18	1,472	2,853	4,377	49	4,056	5,436	6,960
19	1,508	2,889	4,413	50	4,161	5,541	7,065
20	1,545	2,925	4,449	51	4,266	5,646	7,170
21	1,623	3,003	4,527	52	4,371	5,751	7,275
22	1,701	3,081	4,605	53	4,476	5,856	7,380
23	1,779	3,160	4,684	54	4,581	5,961	7,486
24	1,858	3,238	4,762	55	4,686	6,066	7,591
25	1,936	3,316	4,841	56	4,791	6,171	7,696
26	2,014	3,394	4,919	57	4,896	6,276	7,801
27	2,092	3,473	4,997	58	5,001	6,381	7,906
28	2,171	3,551	5,075	59	5,106	6,486	8,011
29	2,249	3,629	5,154	60	5,211	6,592	8,116
30	2,327	3,708	5,232				

不動産なんでも相談所（無料）開設



■とき 平成7年 6月9日(金) PM1:00~PM4:00

■ところ 鳥取市役所ロビー 鳥取市尚徳町116

不動産についての相談ならなんでもOK!
お気軽にお立ち寄り下さい。

主催 (社)鳥取県宅地建物取引業協会東部支部 鳥取市富安2丁目69
TEL (0857)27-1844

鳥取市消防団

鳥取大火の日に ちなみ防火行事

鳥取大火から四十三年目を迎えた四月十七日、鳥取消防署は火災の発生防止と市民の防火意識を高めるため、「ノーマア鳥取大火」を願い、市内を防火パレードしました。

パレードには、広報車を先頭にはしご車、救急車が鳥取消防署を出発。空気が乾燥し、火事が起こりやすい季節です。火のもとには十分気を付けましょう」と市民に呼び掛けました。

また、市役所駐車場では、起震車の体験試乗も行われ、市民

起震車で震度7を体験する市民



が阪神大震災で記録した震度7の揺れを体験。地震に対する知識と身を守るための行動を改めて確認しました。

市養護老人ホーム なごみ苑が開所

的場地区内の市立病院横に建設が進められていた市養護老人ホーム「なごみ苑」が完成し、四月二十六日、西尾市長をはじめ関係者ら約二百人が参加してしゅん工式が行われました。

式典では、西尾市長が「福祉都市鳥取に寄与する施設。明るく楽しく暮らして下さい」とあいさつ。入所者を代表して安部健一さん(六六)が、「施設に負け

無病息災願い旧 袋川でひな流し

旧暦の三月三日(桃の節句)に当たる四月二日、旧袋川若桜橋付近で、恒例のひな流しが行われました。

市と市観光協会が毎年行っているもので、会場の川面には直径一・六メートルのジャンボひなを設置。琴が演奏される中、衣笠友紀子ちゃん(三歳)ら六人の晴れ着姿の園児が、河川敷きに一列に並んでさん儀のひな人形を流しました。

このあと、市民や観光客にも千個の流しびなが配られました。家族連れらは次々とさん儀を流し、無病息災を願って手を合わせていました。

さん儀を流す園児たち



主な出来事

〈4月〉

- 2日 若桜橋付近でひな流し
- 4~16日 久松公園、旧袋川右岸などで桜祭
- 8・9日 きなんせ広場でふるさと鳥取桜まつりと鳥取桜まつり
- 9日 県知事選挙投票日
- 14~17日 市民訪問団が韓国・清州市など訪問
- 17日 砂丘一斉清掃
- 19日 平成七年国勢調査市実施本部を設置
- 23日 7全国高校総体の百日前記念事業▽千代・八千代老人憩いの家しゅん工式
- 26日 なごみ苑しゅん工式
- 27日 日本デンヨー(株)鳥取工場しゅん工式
- 29日 第十八回花のまつり
- ▽青島で鳥取こどもまつり

新築・建て替・増改築

おまかせください

お問い合わせ、ご相談は

マエタ会(0857)24-3799

〒680 鳥取市吉成199-1

有限会社マエタ木材 県知事許可(般-5第2736)



パイプが詰まったら! 汚れたら!!

フリーダイヤルで、スグ電話
0120-281324

鳥取市湖山町北3-468(0857)28-1324

PIPE FRIEND

パイプフレンド

7 全国高校総体 8月1日開幕までもうすぐ

パレードで大会 協力を呼び掛け



県内の高校生が若桜街道を行進

四月二十三日、県内すべての高校から約三百五十人が参加し、高校総体の百日前を記念したパレードや「友情の花」

の種まきなど（県高等学校推進委員会と市実行委員会共催）を行いました。

鳥取西高グラウンドで行われたパレード出発式では、生徒を代表して鳥取農高三年の福本正史さんが「真心込めた、鳥取らしいインターハイにしましょう」と決意表明。そのあと、市旗、高体連旗などを先頭に、各競技のユニホーム姿などで「成功させよう 7全国高校総体」と書かれた横断幕やプラカードを持って、若桜街道をパレードしました。街頭でも市民にリーフレットを配るなど大会への協力を呼び掛けました。

また、布勢総合運動公園では、「友情の花」の種まきを行い、八月には選手たちの目を楽しませることでしよう。

「友情の花」の育て方など学習

すべての高校生が「一人一役」を合言葉に、仕事を分担しながらばっています。

四月八日、鳥取農高で、昨年の開催地の富山市から引き継いだサルビアやマリーゴールド、ヒマワリの種を自分たちの手で育て、各学校や競技会場に飾ろうと「友情の花」育苗講習会を開催しました。東部地区の生徒



講習会に参加した高校生

約五十人が集まり、草花の装飾と管理について種のまき方や植え替え、肥料のやり方などを学習。参加した生徒たちは、全国から訪れる人たちを花いっぱいを出迎えたいという思いで一生涯懸命にメモをとっていました。



「赤ちゃんをかわいいと思う時は？」と聞けば、「おっぱいを飲んで機嫌の良いときと、眠っているとき。泣いたり、機嫌の悪いときは困ってしまう」という人が多いのではないだろうか。皆さんは、赤ちゃんが生まれ

子育てシリーズ その1

て、初めてその赤ちゃんの育児を経験します。赤ちゃんを抱くのもぎこちなく、おっぱいを飲ませるのも汗だく…泣きだしてもなぜ泣くのかわからないという経験は、だれもがあるはずですよ。

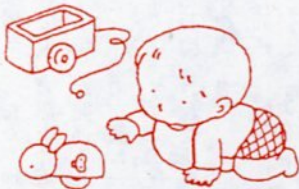

いろいろな心配や悩みがあります。例えば、おっぱいを飲まない、離乳食を食べない、寝ぐずり、人見知り、後追いなど…成長や個性に応じた育児の工夫が求められて育児書のとおりでは

うまくいかないこともあるようです。困ったとき、迷ったとき、だれかと話してみることでずいぶん解消される場合も多いものです。すぐ解決するとは限らないのですが、気持ちに余裕が生まれることがあります。また、楽しいこともだれかに話すと、いつそう気持ちが元気になってきます。話すことには不思議な力があります。

私たち保健婦も一緒に考えていきたいと思えます。声を掛けて下さいね。

明穂整形外科
AKEHO ORTHOPAEDIC CLINIC

●診療時間
平日 AM8:30~PM1:00, PM2:30~6:00
土曜日 AM8:30~PM3:00
●休診日/日曜日、祝祭日

〒680 鳥取市扇町11-3 Bell.0857-37-1313 Fax.0857-37-1233
みんなのいしでいし

ちもむら眼科医院
湖山駅前コンタクトレンズセンター

診療時間
AM9:00~12:00
PM3:00~6:00
休診日
日曜日・祝日・水曜午後

院長 元村 嘉男
鳥取市湖山町東5丁目504-17
電話 (0857) 28-5660代

公共下水道区域が 広がりました

次の区域は、公共下水道管の埋設工事が完了し、4月から公共下水道が使用できるようになりました。
新たに使用できる区域

正蓮寺、雲山、吉成、吉成2丁目、桜谷、大覚寺の各一部(吉成処理分区)▽杉崎の一部(津ノ井処理分区)

さわやかなくらしは水洗トイレから

公共下水道が整備されると水洗トイレに改造でき、清潔で住みよい環境が整備されます。できるだけ早く公共下水道に接続するよう排水設備工事をしましょう。

水洗化工事については、必ず、鳥取市排水設備工事指定業者に申し込んで下さい。

新用途地域の地元説明会を開催

このほど、新用途地域案がまとまりました。

市は、皆さんにお知らせするため、次のとおり地元説明会を開催します。

①用途地域が指定されている住居系用途地域(第二種住居地域、住居地域)について、各小学校区ごとに地区公民館



下水管埋設工事

また、金利が無利子の改造資金貸付制度もご利用下さい。貸付金額などは次のとおりです。

貸付金額 10万円～50万円
貸付金 無利子

償還 50カ月以内月賦償還
問い合わせは、管理課(改造資金貸付制度) 市役所内線3111▽水洗化工事・排水設備工事指定業者 内線3115へ。指定業者はとり市報2月15日号に掲載しています。

で行います。

②説明会は、5月下旬から6月にかけて実施します。

なお、日程と内容は、後日関係地区の町内会長を通じて各世帯へお知らせします。皆さんのご理解をお願いします。詳しくは、都市計画課(市役所内線2713)へ。

賀露土地区画整理区域図

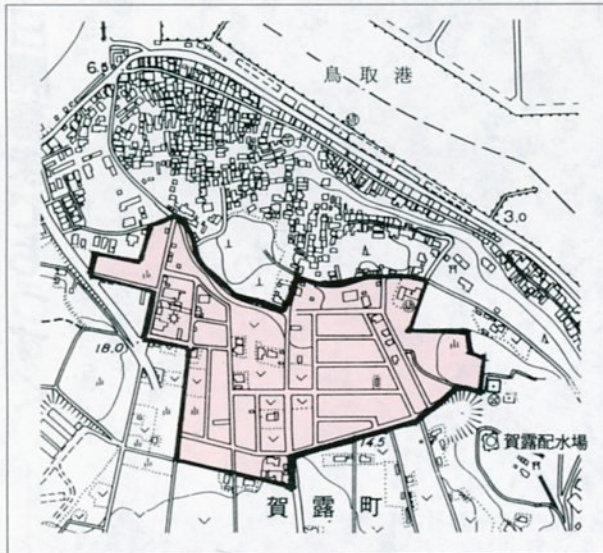

賀露土地区画整理事業が完了

良好な宅地 14・6ハルを整備

総事業費は9億円

昭和63年7月に事業着手された賀露土地区画整理事業は、5月12日の換地処分によって7年の歳月をかけた事業が完成しました。

この区画整理事業により、鳥取市中心市街地から北西約5キロと比較的近い良好な住宅地ができました。施行面積は約14・6ハル。道路は地区内を南北に縦断する市道賀露上浜灘端線をはじめ、区画道路(幅員4～9メートル)や歩行者用

の通路を築造。公園2カ所を新設し、排水施設の整備を行いました。

また、地区の西側に建設中の都市計画道路「湖山賀露線」が開通すれば、中心市街地との交通は一段と便利になります。この区画整理事業に投入された総事業費は、約9億円です。

地区内の地番を変更

5月12日に換地処分が告示され、その翌日から地区内は新しい地番になりました。

換地処分とは？

土地区画整理事業施行前の土地と、区画整理によりその土地に代わる土地の位置、地積、権利などを詳しく記載した調書や図面のことを換地計画といい、この計画で決定された換地や清算金などの事項を関係者に通知するとともに、県知事が公告するなど一連の処理を換地処分といいます。



整備が終わった賀露地区

筒型乾電池の収集

使用済み筒型乾電池を6月1日(休)～7日(休)の不燃物収集日に収集します。

他の不燃ごみと区別し、透明なポリ袋などに入れてステーションに出して下さい。



土地ですか、建物ですか 買いたい人も、売りたい人も!

総合不動産業

株式会社 湖東商事

鳥取市瓦町351番地 ☎ (23) 0481(代)

佐々木整形外科

診療時間

- 平日午後6時30分まで
- 土曜午後3時まで



第2駐車場新設

鳥取市岩倉452-30
TEL24-8100

美保公園でふれあい広場

イベント盛りだくさん

市と市社会福祉協議会は、まちに福祉の輪を広げるため、美保公園で「ふれあい広場」を開催します。

もちつき大会やしゃんしゃん傘踊り、フォークダンスなどのイベント、また、おもちや、抹茶、牛乳などの特設コーナーや模擬店を設けます。ご家族そろって参加して下さい。

とき 5月28日(日) 午前11時〜午後3時

ところ 美保公園・多目的広場(雨天の場合は美保小学校体育館)

交通 午前9時30分〜10時30分に無料バスが鳥取駅南口から会場まで運行。終了後は会場から鳥取駅まで運行

問い合わせは、生活福祉課(☎市役所内線2472)か180へ。



昨年のふれあい広場

火の元の点検をお忘れなく

【たき火による火災予防】
毎年この時期は、フェーン現象により空気が乾燥して、たき火による火災が多発しています。

たき火をする時は、周囲に燃えるものがない場所で、必ず水を入れたバケツなど消火の準備をして、後始末を完全にしましょう。
また、風の強い日はやめましょう。

【行楽シーズンの火災予防】
春の行楽期になり、旅館・ホテルなどの宿泊施設を利用する場合、避難経路や非常口を確認するなど有事の際の行動を考え、安心して楽しい旅行



移動図書館車の巡回日程

市民図書館(吉方温泉3丁目)から遠い地区の皆さんのため、移動図書館車「なかよし号」が巡回しています。平成7年度も下表の日時で、市内38カ所を2週間の間隔で回り、一度に1人3冊まで貸し出します。

「なかよし号」には、絵本や児童書のほか料理・編み物・園芸などの実用書、ベストセラー小説、カセットブック、紙芝居もそろえています。積んである本以外で読みたい本があれば、リクエストも受け付けています。問い合わせは、市民図書館(☎27-5181)へ。

移動図書館車「なかよし号」巡回日程表 (○印は指定曜日と異なる巡回日です)

コース名	駐車場所・時間					4月	5月	6月	7月	8月	9月	10月	11月	12月	1月	2月	3月
第1コース 第1・3(月)	福井公民館 1:00~1:20	吉岡 1:40~2:10	高住 2:20~2:40	若草学園 3:00~3:30	合同宿舎 湖山住宅 3:40~4:50	3	1	5	3	7	4	2	6	4		5	4
第2コース 第1・3(水)	岩倉 1:00~1:40	正蓮寺 2:00~2:30	生山公民館 2:50~3:10	面影一丁目 3:30~4:10	雲山南団地 4:20~5:00	3	7	5	2	6	4	1	6		7	6	
第3コース 第1・3(木)	北郷ニュータウン 1:00~1:40	タウン浜坂 1:50~2:30	ひばりヶ丘団地 2:50~3:20	十六本松団地 3:30~3:50	浜坂団地 4:00~4:50	20	18	15	20	17	21	19	16	21	18	15	20
第4コース 第1・3(金)	下砂見 1:00~1:30	上砂見 1:50~2:10	岩坪 2:30~3:00	横枕作業所 3:30~4:10	美保公民館 4:20~4:50	21	19	16	21	18	15	20	17	15	19	16	15
第5コース 第2・4(月)	和光団地 1:00~1:40	菖蒲公民館 2:00~2:30	高草団地 2:50~3:20	徳吉団地 3:50~4:50		8	12	10	14	11	9	13	11	8		11	
第6コース 第2・4(水)	津ノ井ニュータウン 1:00~1:30	津ノ井公民館 1:40~2:00	南栄町 2:10~2:50	倉田公民館 3:10~3:50	吉成 4:10~4:50	10	14	12	9	13		8	13	10	14	13	
第7コース 第2・4(木)	湖山北四会館 1:00~1:30	つばき園 1:50~2:10	あさひ園 2:20~2:40	厚和寮 2:50~3:20	美萩野団地 3:40~4:50	27	11	8	13	10	14	12	9	14	11	8	14
第8コース 第2・4(金)	市営住宅 田島団地 1:00~1:30	湖山駅前 1:50~2:20	湖山南団地 2:30~3:20	河内 4:00~4:30		12	9	14	11	8	13	10	8	12	9	8	

くらべて見ればやっぱり **ガス!** 7月31日(月)まで

同じ買うなら **ガスエアコン** がお得!

ガス (ばか) たっぶり・ふっくら・スピーディーに熱風乾燥
衣類乾燥機 **乾太くん** ¥108,000を ¥68,000

パワフル暖房+スーパーアメニティドライ
・セット価格 ¥248,000を ¥175,000

鳥取ガス 公28-8811

水道週間—6月1日—7日

水道相談室を開設

水道局

水道局は、6月1日(木)～7日(水)の水道週間にちなみ、次の日程で水道相談室を開設します。水道のことについて気軽に相談して下さい。

とき 6月1日(木)、2日(金)、5日(月)の午前9時～正午、午後1時～4時
ところ 市役所玄関前
詳しくは、水道局(上町・23-1601)へ。



昨年の水道相談の様子

5月から検診開始 大腸がんも加わります

5月1日から医療機関での検診が始まり、70歳以上の人に受診券を送付しています。従来からの基本・胃がん・子宮がん・乳がん検診に加え、今年から大腸がん検診も開始します。大腸がん検診は、便をとって潜血反応をみるだけの簡単な検査です。早期に発見するために、ぜひ、ほかの検診と合わせて受診しましょう。

腸がん検診も開始します。大腸がん検診は、便をとって潜血反応をみるだけの簡単な検査です。早期に発見するために、ぜひ、ほかの検診と合わせて受診しましょう。

水の安全確保に努めましょう

飲み水として井戸を利用している人や、施設の水道を管理している人は、施設の管理に注意して水の汚染防止に努めて下さい。

また感染事故防止のため、滅菌や水質検査の実施など、水の安全確保に努めて下さい。問い合わせは、農村整備課簡易水道係(市役所内線2643)へ。

年3.5%で貸し付け

高齢者・障害者専用 居室の増改築資金

高齢者や障害者の専用の居室・手すりの取り付け・玄関スロープなどを増・改築される人のための貸し付け制度があります。

申し込みは、着工前に担当課で行って下さい。対象となる工事 高齢者・障害者の専用居室、浴室、台所、便所、廊下、手すり取り付け、玄関スロープ
貸付限度額 50万円～250万円
貸付利率 年3.5%
償還期間 10年以内(貸し付けの金額に応じて)
償還方法 元利均等、半年賦償還
担当課 高齢者・高齢社会課(市役所内線2465)、障害者生活福祉課(市役所内線2474)

金婚を迎えらるるご夫婦へ

市と市社会福祉協議会は、金婚祝賀式を7月5日(水)に開催します。今年金婚を迎えられるご夫

婦(昭和20年中に結婚された夫婦)は、5月31日(水)までに、地区の社会福祉協議会役員、または高齢社会課(市役所内線2465)、市社会福祉協議会(24-3180)へ連絡して下さい。

5月21日(日)

全市一斉清掃

ごみのない美しいまちにしましょう

- ・不燃物と可燃物に分別して下さい。
- ・汚泥は必ず土のう袋に入れて下さい。
- ・家電製品や大型ごみ、タイヤなどは出さないで下さい。

問い合わせは、「鳥取市を美しくする会」

市役所内線2333



24 国保 あれこれ

みんなの医療費を大切にしましょう

医療費が毎年増え続けています。その理由は①医療の高度化②治療期間の長い成人病などの増加③医療費の改定などがあげられます。医療費が増えることは、私たちの健康水準が向上してきたともいえます。



保険料も高くなります。また、窓口で支払う自己負担額も上がります。

そこで、日ごろから健康づくりを心がけて、医療費がこれ以上多くなならないようにしましょう。医療費を有効に使うために次の点に工夫し、医療機関は上手に利用して下さい。

- ①ハシゴ受診はやめましょう②できるだけ診察時間内で受診しましょう③薬ねだりはやめましょう④健康診断を受け、早期発見、早期治療に心がけましょう⑤家庭医をもちましょう。

(保険年金課)

働く婦人の家

講座生徒を募集

働く婦人の家は、「女性のくらしと教養講座」の受講生を募集します。受講料は全講座無料です(材料費は別途実費徴収)。受講申し込みは、5月17日(水)から、市働く婦人の家(福祉文化会館3階・24-270)へ。会場は福祉文化会館です。

各講座の講師、講座日時、募集人員は次のとおりです。

【接遇マナー】すてきに輝くあなたのオフィスマナー/8月5日～9月16日の土曜日(I B P総合研究所 専属講師・池本道子氏)/午後1時30分～3時30分/定員30人

【国際交流】10月21日(土) 鳥取大学留学生(中国・周建中氏)▽10月28日(土) 鳥取大学フランス語講師・若木ローズ・メフィス▽11月4日(土) 同英語講師・ケイツ・佳寿子氏▽11月18日(土) 百村眼科院長・百村清氏▽11月25日(土) 松の聖母学園園長・森岡崇氏/午後1時30分～3時/定員30人

【心を育てる幼児教育】6月12日(月) 子育て、こんなことで困っています(鳥取大学教授 諏訪きぬ氏)▽6月19日(月) 子育ての悩み、いろいろ▽7月3日(月) 困ったときに、私は：▽7月10日(月) わたしたちの知恵袋(同助教授・戸田有一氏)▽7月17日(月) 子育てを10倍楽しむ方法(同教授・諏訪きぬ氏)/

松くい虫防除にご協力下さい 6月2日から空中散布

ヘリコプターによる松くい虫の薬剤空中散布を6月2日から行います。(天候などにより変更する場合があります)

皆様のご協力をお願いします。

実施予定日時

6月2日(金)～7日(水)と16日(金)～21日(水)の2回。時間は、午前5時～10時(雨天などのとき、順延する場合があります)

実施予定地区

城北、稲葉山、神戸、大和、美穂、東郷、大郷、豊実、明治、未恒、吉岡

実施予定面積

1,130ヘクタール



市★税 知識

[市・県民税]
納付は6月から

平成7年度分の市・県民税の納付は6月からです。この税金は、昨年中の所得に応じて計算され、今年の1月1日にお住まいの市に納めていただくもので、納税の方法は次の2種類です。

★特別徴収
5月中旬送付の税額通知書に基づき、勤務先の事業所が毎月の給料から引き去り、まとめて納税します。

★普通徴収
特別徴収をしない事業所に

お勤めでない人は、6月中旬に送付される納付書により、自ら納税します。(第1期納期は6月末)

*特別徴収事業所にお勤めの人で、納付書が自宅に届いた場合は、勤務先経理担当者に申し出て下さい。

給料以外の所得が多く、給料からの引き去りが高額なため負担となる場合、給料以外の所得について普通徴収が選択できますので、ご希望の人はお知らせ下さい。

相談、問い合わせは、市民税課(☎市役所内線2218)までご連絡下さい。

平成7年度の市・県民税について実施される減税などの詳細については、とっとり市報6月15日号でお知らせします。

シルバー人材センター あなたも福祉会員に なって下さい!

シルバー人材センターは、元気で人生経験豊かな会員が、「くらしのお手伝い」をする相互扶助の活動をしている公共的な団体です。

同センターは、「健康な高齢者が、援助を必要とする高齢者や体の不自由な人たちのお世話をする」「核家族、共働き家族への家事援助をする」という目的で、「福祉・家事援助サービス」を行っています。

同センターは、この事業参加していただく「福祉会員」を募集しています。あなたも、家庭で身につけた経験を生か

市民体育館

市民体育館は、初心者家庭婦人を対象に「婦人バドミントン教室」を開きます。

開設期間 6月1日(木)～7月11日(火)の毎週火、木曜日。午前9時30分～11時30分

受講料 2,200円
定員 30人
申し込みは、5月23日(火)から市民体育館(☎24-522)へ。

こども科学館

こども科学館は、平成7年度のパソコン教室受講者を下表のとおり募集しています。

開催 各教室とも7回で毎週日曜日に行います

受講料 3,000円。ただ

パソコン教室

定員	組	対象	開講日	時間	定員
初級	1	小学4年～6年	5月21日～7月2日	午前9時30分～正午	20人
	2	中学生	7月9日～8月27日	午前9時30分～正午	20人
	3	小学4年～6年	9月3日～10月22日	午前9時30分～正午	20人
	4	親子(親子1人ずつの組)	7月9日～8月27日	午後1時30分～4時	15組
	5	小学3年以上	1月7日～1月28日	午前9時30分～正午	20人
2月4日～2月25日			(日曜日連続4回)パソコンで楽しくあそびます	20人	
中級	1～4組終了者		11月5日～12月17日	午前9時30分～正午	20人

海洋センター

カヌー初心者講習会

海洋センターは、一般男女を対象に、次の日程でカヌー初心者講習会を開きます。

開設日時 6月11日(日)

ところ 海洋センター

内容 カヌーの基本技術の指導

定員 15人
参加費 1,000円
申し込みは、5月18日(木)から同センター(三津・☎25259)へ、直接申し込み下さい。定員になり次第締め切ります。



し5組は1500円

受講の申し込みは、受講料を添えてこども科学館(☎2715181)へ。

し、社会のために役立てる福祉会員になって下さい。

入会資格 市内にお住まいで、おおむね60歳以上の健康な働く意欲のある人ならどんなでも入会できます。

問い合わせは、同センター(富安2丁目・勤労者総合福祉センター内・☎22-0005)へ。

午前10時～12時/定員30人

【これからの女性】7月12日(水) 〓おとしよりとともに(鳥取市立病院副看護部長・小林達子氏)▽7月26日(水) 〓21、チャチャチャ(日本海テレビ製作部長代理・三田三香子氏)▽8月9日(水) 〓とっとり女性プランについて(県青少年女性課企画員・伊藤芳子氏)▽8月23日(水) 〓いきいきと働きましょう(鳥取婦人少年室長・近藤節子氏)▽8月30日(水) 〓「マルチメディア」つてな(NTT鳥取支店業務改善課長・吉田宣之氏)午後6時～8時/定員30人

【フラワーアレンジメント】季節をかざる▽6月8日(木)▽6月29日(木)▽7月20日(木)▽7月27日(木)▽8月10日(木)(藤川デザイン研究所講師・伊田幸子氏)午後2時～4時/定員20人

【簿記の基礎講座】6月2日(金)▽6月9日(金)▽6月16日(金)▽6月30日(金)▽7月7日(金)▽7月14日(金)▽7月21日(金)▽7月28日(金)▽7月31日(月)▽8月4日(金)▽8月11日(金)▽8月18日(金)▽8月25日(金)▽8月31日(木)▽9月13日(水)/内容 基本原則、取引処理、仕訳、勘定、売掛金・買掛金、有価証券、決算処理、伝票会計など(県女性就業援助センター講師・林和三郎氏)午後6時～8時/定員30人

【リズム体操】健康体操▽7月7日～8月4日の毎週金曜日(前川逸子氏)午後1時30分～3時30分/定員30人

午前7時、好評のゴミステーション。



「若葉台のゴミステーションはきれいで集めやすく、清掃員にも好評です」。そう語るのは生ゴミ収集を監督している鳥取市清掃事業所の加藤昭夫車両長です。早朝出勤し早くから仕事に励む清掃員らの努力は貴重ですね。



ゴミはきれいに簡単に
これも理想の暮らしです

若葉台の生ゴミ収集は、毎週火曜日と金曜日。遅くとも朝八時までには出す決まりです。住民はゴミを道路に散乱させたりせず、一定の場所に整然とまとめています。

その一定の場所が平成三年

に設置されたゴミステーションです。周囲にはプロックを配置し、美しい敷石を張ったゴミステーションは、水道や排水溝を完備した立派なゴミ置場。ゴミから出る汚水や汚れも素早く洗い流し、いつも清潔に保つことが出来ます。ステーションは若葉台南六丁目、一丁目、五丁目、三丁目などにすでに完備され、有効に利用されつつあります。



鳥取市企画部都市対策課
地域振興課公印鳥取市開発事務所

—キャプテンとっとり講座—
発見!?とっとりけん

行楽の季節を迎えています。あなたは、どんなところから情報を集めていますか。「キャプテンとっとり」でも、鳥取市内の観光地はもちろん、県内の主要観光施設の情報を提供しています。特に、最近各地で新しい施設ができあがり、興味津々ではないでしょうか。

翔んで鳥取発見

新発見の鳥取県です!

●鳥取砂丘▶東西16km、南北2kmの雄大な自然のキャンパス=砂丘。神秘的な風紋、夕陽に浮ぶ幻想的な漁火が、あなたを別世界に誘います。



また、わらべ館(童謡館・おもちゃ館の愛称)も7月7日に開館、県の建設している中国庭園「燕趙園」も同じく7月30日にオープンするなど、ますます目が離せません。ホットな情報も「キャプテンとっとり」でご覧になれます。



わらべ館
(鳥取童謡館・おもちゃ館)



■ 収集資料紹介コーナー ■

ブルドッグ
(イギリス・年代不明)



愛きようのある顔の表情とスタイルは、現代のぬいぐるみにはない強い個性を感じさせます。大切に今日まで伝えられたこのぬいぐるみは、以前の持ち主に恵まれた幸運な1匹です。



わらべ館だより

おもちゃと童謡の情報募集

わらべ館は、鳥取市の世界おもちゃ館(おもちゃの部屋)と県立童謡館(童謡の部屋)からなっており、全国でも初めて県と市が力をあわせてつくる文化施設として7月7日にオープンします。おもちゃと童謡の情報を募集します。

連絡先 (財)鳥取童謡・おもちゃ館 ☎22-7070



ドリームジャンボ宝くじ 5月17日水から引換え開始



■1等・前後賞合わせて 1億3,000万円
(1等6,000万円/前後賞各3,500万円)
■1等6,000万円×188本 ■夢/ドリーム賞200万円×9,400本
〈引換え期間〉平成7年5月17日水~6月2日金
予約券または予約補助券と代金をご持参のうえ、全国の宝くじ売場でお買い求め下さい。
発売 全国都道府県及び12指定都市
受託 第一勧業銀行

とっとり市議会だより



第 88 号

編集・発行 鳥取市議会事務局

市勢メモ

平成7年4月1日 現在
人口計 145,143人
男 70,351人
女 74,792人
世帯数 47,585世帯
面積 237.09km ²

3月定例会

四月二十六日に完成式が行われた
「養護老人ホーム「なごみ苑」(鳥取市市場)



平成七年度予算可決

一般会計543億6,000万円

三月市議会定例会は、三月十日から二十七日までの十八日間の会期で開かれ、市長提出の一般会計予算など七十二議案、議員提出の鳥取市議会委員会条例の一部改正など四議案を、いずれも原案どおり可決、認定、同意した。

平成七年度一般会計当初予算は、総額五百四十三億六千万円、また、特別会計(十三会計)、企業会計(三会計)を合計した総予算規模では、九百五十三億六千二百六十一万六千円と、鳥取世界おもちや館建設や市立病院改築など大型事業が完了したことにより、前年度六月補正予算後に比べ、それぞれ三・三%、九・四%の減となっている。

西尾市長は、議案審議に先立ち、所信の一端を次のように述べた。
(要旨)

昨年四月より引き続き市政を担当させていただくことになり、「市民参加による心のかよう明るく住みよいまちづくり」の推進に全力を傾注してきた。

平成三年度から建設を促進してきた、市立病院の改築をはじめ、鳥取世界おもちや館、市営サッカー場、なごみ苑などの大型施設が三月中に完成、この春から夏にかけて相次いでオープン運びとなった。

また、高齢者保健福祉計画に基づく、デイ・サービスセンター等の整備、中ノ郷小学校の新築等の教育施設の整備など、市政はおおむね順調で着実な進展をみている。

平成七年度は、まず、行政改革を推進するため、事務・事業の委託と機構改革等により、職員定数の抑制を図るなど、厳しい財政状況を踏まえ、経費の節減・合理化に努めるとともに、使用料及び手数料の一部について適正化を図り、限られた財源の中ではあるが、高齢者保健福祉・湖山池公園・観光振興基本計画、生涯学習推進構想等各種計画の着実な促進を行うとともに、最終年度となった第五次総合計画の計画達成と第六次総合計画の策定に向けて、市勢の更なる発展と市民の福祉の一層の向上を図ることを基本として、予算を編成したところである。

そして、二十一世紀を展望したまちづくりのため、初心を忘れることなく、市政の推進にこん身の努力を傾注する所存なので、なお一層の御支援と御協力をお願いしたい。

平成七年度当初予算を可決

平成七年度当初予算は、3月27日の定例会最終日、本会議で採決の結果、一般会計、特別会計、企業会計いずれも原案どおり可決されました。予算のあらまは次のとおり。

平成
7年度

一般会計歳入歳出予算

〈単位：百万円、()内は構成比〉

歳入

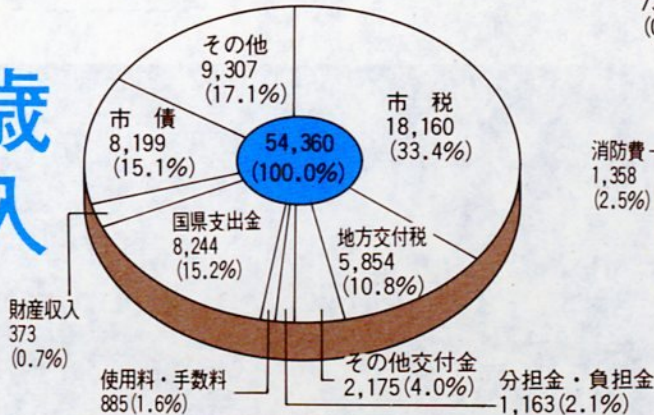

歳出

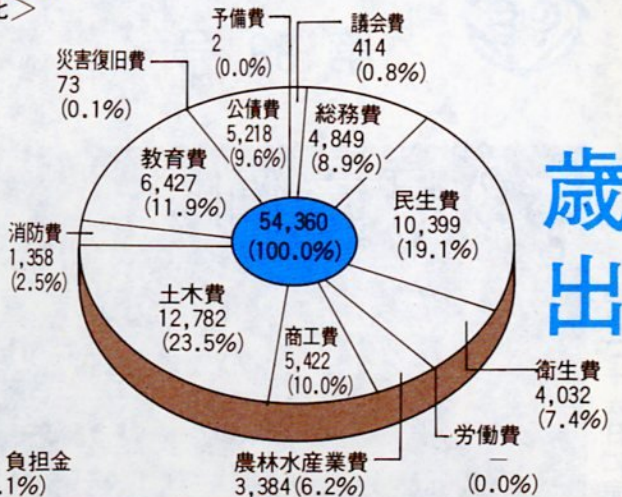

特別会計

(単位：百万円)

土地整理費	789
下水道事業費	8,302
水道事業費	43
畜産市場事業費	14
地方卸売市場事業費	131
公設市場事業費	10
国民健康保険費	7,404
老人保健費	8,722
高齢者・障害者住宅整備資金貸付事業費	114
住宅新築資金等貸付事業費	444
土地取得費	34
墓苑事業費	12
農業集落排水事業費	1,596
計	27,615

企業会計

(単位：百万円)

水道事業	5,135
病院事業	7,821
老人保健施設事業	431
計	13,387

主要な施策

文化の香りが高く
豊かな心がふれあつまちづくり

生涯学習の推進

各地区公民館でのビデオ学習の実施、中ノ郷地区公民館の開設、醇風地区公民館の移転新築、公民館に親子電話・コピー機・大会議室等の冷房設備を整備、特色ある公民館活動の推進、市民図書館の充実(情報管理・蔵書管理等の電算化、テレトピア端末による予約)

子どもたちの育成

国際理解のための教育の推進、児童・生徒の耳鼻咽喉疾患検診の実施、生徒指導対策会議の設置、中学校に専任相談員五人を配置、教育施設の整備(若葉台小学校建設着手、美和小学校校舎・屋内運動場増改築、醇風小学校屋内運動場増改築、岩倉小

体育の振興

全国高等学校総合体育大会の開催、Jリーグ招待試合開催に助成、千代川河川敷市民スポーツ広場の整備、湖山小学校グラウンドに夜間照明設置、スポーツ施設利用窓口の一本化

市民文化の振興

文化ホール開館十五周年記念「落語公演」、市民会館でオーケストラ公演

文化財の保存

歴史民俗資料館基本設計の策定、埋蔵文化財出土品収蔵庫の整備、仁風閣の修繕
○ボランティアセンターの設置
○市民の手による非核平和をテ

まとした事業の実施

総合的の同和対策の促進

部落問題・人権問題意識調査の実施、同和対策審議会答申の冊子を配布、生活環境の改善

人々がいきいきと暮らせる 明るいまちづくり

ゆとりと明るくある生活基盤の整備

駅南広場のライトアップ、旧袋川下流部多目的公園整備実施計画の作成、公園等の整備(北園公園・南雲山第二公園・宮長いなば公園に遊具設置、ニュータウン中央公園建設、湖山池周辺整備事業の用地取得)、砂丘景観管理計画に基づく除草作業とモニタリング調査の実施、市営住宅の整備(旭町団地二十四戸、大森団地三十戸の建設に着手、賀露団地建て替え基本設計、円通寺B団地の建て替え)、高齢者世帯用住宅八十戸の建設計画策定、上水道の整備(叶水源地の集水管改修、千代水・賀露間配水管整備、老朽管布設替え、滅菌設備の改良)、辛川地区で地下水を水源とする給水施設の整備、公共下水道施設の整備(千代水クリーンセンターの整備促進、賀露・千代水地区の汚水幹線・湖山地区雨水幹線の整備促進、吉岡クリーンセンターの建設促進、吉成処理分区等の汚水管整備)、農業集落排水施設の整備(本高地区事業着手、美穂地区等継続実施、里仁地区一部供用開始)、廃棄物処理対

策等の充実（分別収集モデル地区を七地区追加、リサイクルセンター等建設に対する負担金措置）、湖山地周辺パトロールの実施、安全で安心できる生活の確保（地域防災計画の見直し消火栓等の整備充実）、鳥取駅高架下に自転車駐車場設置

○生がいがいと思いやりのある福祉社会づくり

児童福祉の推進（米里保育所増築、美和保育所大規模整備、全保育所へフックシミリ設置、円通寺児童館増改築、児童館の図書室と学習室に冷房設置、保育所児童実態調査実施）、生活保護申請受理世帯へ生活資金の無利子貸与、健康づくりの推進（人間ドックに肺がん検診追加、訪問指導に栄養士による栄養指導追加、休日急患歯科診療所整備へ助成）、長寿社会への対応（松並老人憩の家建設、シルバ一人材センター移転助成、在宅福祉の充実、七十歳以上等を対象にはり、きゆう等の施術費助成、ケアハウス等へ助成）、特別医療費の助成（対象を四歳未満

地方拠点都市推進に関する調査特別委員会

三月十日、委員会が開催され、委員長辞任に伴う互選の結果、新委員長が決まった。

委員長 岡本善徳

満児、母子家庭は十八歳に達した年度末へ拡大、入院時食事療養費の自己負担分を助成)

交流が活発で活力に満ちた、にぎわいのあるまちづくり

○観光の振興

観光基盤の整備（吉岡温泉まちづくり研究会を設置、白兔海岸周辺整備基本計画策定、シルバールガイド養成講座開催、とっとりコンベンションビュローへ設立出損金等措置）、観光宣伝の強化（「鳥取の夏」を関西地区のテレビ放送でPR、阪急梅田駅大型映像画面でPR、駅前サンロード入り口の観光案内板を一新）

○自然を生かした農林水産業の振興

農とくらしを考える市民シンポジウムの開催等継続実施、中山間地活力強化特産品育成対策モデル事業、農業担い手シンポジウム等の実施、有機無農薬農産物生産体制の確立推進（再生紙マルチ田植え機による水稲栽培実験農場設置事業、マルチ栽培米消費拡大フォーラムの開催）、梨栽培の多目的防災網施設整備の継続実施、林業の振興（安蔵森林レクリエーション施設整備事業で用地造成、給水施設整備等の実施、「とっとり出合いの森」整備）、水産業の振興（「世界カニフェスティバル」開催の調査・検討、並型魚礁を賀露沖へ設置、営漁指導員の設置・湖山地クリーンアップ事業実施）

○市公設地方卸売市場鮮魚棟の増築

○中小企業の育成

「組合フェア95」の開催に助成、各種融資制度の活用促進、阪神大震災関連緊急運転資金融資、新分野等進出助成、鳥取県定住機構へ基金造成、勤労者福祉サービスセンター設立へ向けでの調整

○市街地空間の整備編成

江津開発構想を作成、土地区画整理事業（賀露西浜地区計画作成、千代水第二地区実施計画等作成、大寺屋北方地区・秋里地区道路築造）

○ついのニュータウン百五十四区画を分譲

○高速交通網の整備

安全で効率的な総合交通体系の整備

都市計画街路の整備（今町榊鼻線・ニュータウン東住区幹線・市道商栄二号線の完成、南駅口富安線・西品治田園線・南町富桑線・永楽富安線・停車場卵垣線・西円通寺裁判所線の用地取得、湖山商栄線・旧袋川通り左岸線築造工事実施）、富安掛出線の築造工事の実施、大学通りの完成

○智頭線の利用促進

第六次総合計画の策定（総合企画委員会の開催、市民意識調査の実施、大学生と語る会・まちづくりフォーラムの開催）、組織・機構の見直し、電算組織の自己導入

○内外に開かれたまちづくり

清州市姉妹都市提携五周年記念事業の実施（チャーター便による清州市への訪問、日韓国際フォーラム・清州市写真展・清州商品展示販売会の開催）、ハンブル版外国人向け生活ガイドブックの作成、市役所玄関ホールに「姉妹都市コーナー」を設置

○市政の推進

第六次総合計画の策定（総合企画委員会の開催、市民意識調査の実施、大学生と語る会・まちづくりフォーラムの開催）、組織・機構の見直し、電算組織の自己導入

常任委員会の名称、所管変更

このたびの鳥取市の機構改革等に伴い、常任委員会の名称、所管が変更されました。

（各委員会の正・副委員長、委員は、そのまま新しい委員会の正・副委員長、委員となります。）

旧	新
総務委員会	総務企画委員会
総務部、企画部、選管、監査、公平委員会の所管に属する事項、及び他の常任委員会の所管に属しない事項	総務部、企画部、選管、監査、公平委員会の所管に属する事項、及び他の常任委員会の所管に属しない事項
教育民生委員会	福祉環境委員会
福祉部、教育委員会、病院事業、老人保健施設事業の所管に属する事項	福祉保健部、生活環境部、病院事業、老人保健施設事業の所管に属する事項
商工農林委員会	文教経済委員会
商工観光部、農林水産部、農業委員会の所管に属する事項	商工観光部、農林水産部、教育委員会、農業委員会の所管に属する事項
建設水道委員会	建設水道委員会
建設部、下水環境部、水道事業の所管に属する事項	建設部、下水道部、水道事業の所管に属する事項

各会派代表質問より

今期定例会では、新政会、社会党、公明、共産党を代表して、三月十四日から十七日の四日間にわたり、市政全般について質問が行われました。

今後の防災計画

新 政 会

質問 今回の阪神大震災の教訓を生かし、本市の防災計画をどのように見直すのか。また、防災行政無線の設置が必要不可欠ではないか。

答(市長) 本市では、平成五年度に実施した鳥取地震五十年事業を契機に、地震対策を中心として、地域防災計画の抜本的見直しを行うために、平成六年度、財団法人消防科学総合センターに委託し、作業を行っているところである。

このたびの阪神大震災の教訓を生かした計画の見直しをしているが、本年二月六日付けの自治省、消防庁の方針も盛り込みたいと考えている。

また、防災行政無線の整備の在り方については、平成七年度に実施する鳥取市大震災対策検討会で、現在の情報伝達システムの見直しを図り、機能充実強化の方向で検討したい。

おもちゃ館PR、入館者予測

質問 おもちゃ館について、どのような広報活動を計画しているか。また、年間入館者予測は。

答(市長) 七月七日のオープンに向けて、ポスター、パンフレットを県内外各機関等に配布、また、五月の連休を中心にプレイベントを、さらに、開館前夜祭の開催、新聞、ラジオ広告をはじめ旅行業界誌への掲載等、広くPRしていきたい。

入館者は、年間十万人と予測している。

鳥取テレビピアの経営状況

質問 昭和六十三年開業の鳥取テレビピアは、当初、平成八年度より単年度黒字転換の営業計画だったが、どのような状況か。

答(市長) 設立以来、手軽で大衆的な情報通信手段として、キヤプテンによる情報を提供し、広く市民に普及を図ってきているところであるが、当初期待されたほど普及が進展しておらず、かなり厳しい営業状況にあることは否めない。

今後、市民図書館に図書検索・予約システムを導入するなど、営業拡大を図り、計画どおり八年度に黒字転換に結び付けたい。

五次総の進捗状況

六次総の基本コンセプト

質問 本年度が最終年度の五次

総の進捗状況は。

また、六次総の基本コンセプトは。

答(市長) 五次総は、計画的に事業を推進してきており、計画は目標どおり達成できるものと考えている。

六次総は、国際化、情報化、少子化、高齢化等の社会潮流、市民要望を的確に把握しながら、引き続き高速交通網の整備、地域産業の高度化、観光振興対策、国際交流の推進、長寿社会対策などを重要施策として推進したい。

つのいニュータウンシヨツピングセンターの計画変更

質問 今回、つのいニュータウンのシヨツピングセンターの再度にわたる出店見直しが行われ、当初計画に比べ四年の出店遅れ、売場面積の大幅縮小と、目玉施設としての性格が大きく失われる形となっている。

今回の計画変更に対する市長の所見は。

答(市長) 本市として、計画規模の縮小や開店時期の延期など残念な内容だが、既にニュータウンに多数の方がお住まいになっている事実を重く受け止めて、利便性を確保することが最優先課題で

あると考え、諸般の状況も踏まえ、最終的にやむを得ないものと判断している。

障害者福祉計画の策定

質問 本市では、平成七年度を目標に、障害者福祉計画の策定に向けて検討委員会が設置されているが、今後の具体的なスケジュールと内容は。

答(市長) 現在、実態調査を実施した段階である。今後その集計をまわって、庁内関係課での調整を行い、現状の問題点を分析、検討して、計画の方向付けを行い、関係団体による策定委員会の協議を経て、さらには鳥取市社会福祉審議会に諮問し、本年十二月までには、平成七年から十六年までの十カ年の福祉計画を策定したいと考えている。

計画の内容については、障害者を含むすべての市民にとって、住みよい平等な社会づくりを基本とし、啓発、広報、保健、医療、教育、雇用、福祉、生活環境、スポーツ、文化活動等、総合的な計画にしたいと考えている。

吉岡温泉の開発

質問 吉岡温泉の開発のために、「吉岡温泉まちづくり研究会」を設置し、新たな温泉の利用方法と温泉地としてのまちづくりについて検討することだが、どのような内容か。

答(市長) 平成七年度に地元関係者、学識経験者等で研究会を設置し、温泉問題、まちづくり問

市長提出議案

〈三月定例会〉

- 第1号 7年度鳥取市一般会計予算
- 第2号 7年度鳥取市各特別会計予算(土地区画整理費、下水道事業費、簡易水道事業費、と畜場費、公設地方卸売市場事業費、駐車場事業費、国民健康保険費、老人保健費、高齢者・障害者住宅整備資金貸付事業費、住宅新築資金等貸付事業費、土地取得費、墓苑事業費、農業集落排水事業費)
- 第15号 7年度鳥取市各企業会計予算(水道事業、病院事業、老人保健施設事業)
- 第18号 6年度鳥取市一般会計補正予算
- 第19号 6年度鳥取市各特別会計補正予算(土地区画整理費、下水道事業費、簡易水道事業費、と畜場費、国民健康保険費、老人保健費、高齢者・障害者住宅整備資金貸付事業費、住宅新築資金等貸付事業費、土地取得費、農業集落排水事業費)
- 第29号 6年度鳥取市各企業会計補正予算(水道事業、病院事業、老人保健施設
- 31号

題について、十分話し合いたいと考えている。

現在、吉岡温泉町では、県事業の中山間ふるさと水と土保全モデル事業、さらには、本市の下水道工事等が施行される時期にきており、早急な検討が必要なので、研究会を早く発足させて、吉岡温泉のあるべき姿、今後の振興策等について話し合いをしたい。

鳥取港の整備見直しと周辺整備、力二博物館

質問 鳥取港は、日本海国土軸の一環を担う物流拠点港、並びに漁業機能に加え、公共マリナー等も含めた海洋レクリエーション基地としての、また、フェリー等の客船も容易に接岸できる港として整備していくことが重要な課題と思うが、次期港湾計画の策定は。また、力二博物館の誘致に向けて、本市の運動展開が鈍いようだが、見直しはどうか。

答(市長) 次期港湾計画については、平成六年度から七年度にかけて、調査が実施される予定と聞いている。

環日本海時代にも対応するための対岸諸国との物流拠点としての機能整備、また海洋性レクリエーションの多様化に対応した機能整備が必要であり、プレジャーボート基地としてのマリナー、さらには海とのふれあいの拠点となるアメニティーの高い親水緑地、フィッシュャーマンズワーフ等の検討がされることになっている。また、震災後の緊急復旧物資の

輸送や被災者の避難輸送が可能な耐震岸壁の整備についても検討されることである。

県のカニ博物館については、賀露西浜土地区画整理事業の核施設として、ぜひとも誘致したいと考えており、再三県に要請してきている。

さらに、本年十一月に「世界カニフェスティバル」を開催したいと考えている。

県立美術館の建設計画 誘致の決意

質問 美術館の整備計画が県において検討され、昨年八月には、基本構想が検討協議会から提言されている。本市としても、誘致運動を展開されているところだが、その後の建設計画の動向はどのようになっているか。

また、誘致は必ず実現するものと信じているが、市長の決意のほどは。

答(市長) 四十七都道府県の中の三十七都道府県で県立美術館

が設置されており、そのうち、十三県が県庁所在地に設置されているという実態にある状況や、全国的な状況を見た場合、多くの集客力が望める本市への設置が最もふさわしいと考えている。

今後とも機会あるごとに、誘致活動に取り組んでいきたい。

公民館活動の充実と強化

質問 公民館は、社会教育の振興や住民福祉を図ることを目的に設置されている。

自治会加入率と選挙の投票率に相関関係が見られるようだが、市民が政治に参画するという意識と自治意識の向上を図るよう、公民館活動においても取り組むべきではないか。

答(教育長) 本市の公民館は、地域住民の学習施設であるとともに、地域づくりの拠点としての性格をあわせ持っている。

市民の地域づくりへの意識をかん養するとともに、市民が積極的に地域活動に参加するには、公民

館が最も身近な施設であり、その果たす役割は、今後ますます生涯学習の上からも重要になってくると認識している。

このため、小・中学校、自治会、PTA、婦人会、老人クラブなど、各種関係機関、団体との連携、協力を積極的に行ってきているところである。

また、事務機器の年次的整備、職員体制の充実を図るとともに、職員研修等により公民館職員の資質の向上を図り、公民館活動の充実に努めたい。

新公会 その他の質問項目

- 平成六年度決算見直しについて
- 平成七年度予算編成について
- 高等教育機関の設置について
- 大学前駅について
- 福祉法人設立について
- 通称重箱の整備計画について
- 除雪対策について
- 雪害対策について
- 学校週五日制について
- 市立病院について

つて解決し、分権を推進していくべきである。

平成七年度予算と 予算編成の理念

質問 予算編成に当たっては、本市の行政水準を見極めながら、長期的な展望を含め対処するべきである。行政水準を的確に把握することは財政支出の効果を知ることであり、今後の行政活動への優先順位や効率的な行政手段の選

択

第32号	鳥取市の機構改革等に 伴う関係条例の整備に 関する条例の制定
第33号	公の施設等の位置の表 示の整備に関する条例 の制定
第34号	鳥取市営サッカー場の 設置及び管理に関する 条例の制定
第35号	鳥取世界おもちゃ館の 設置及び管理に関する 条例の制定
第36号	職員の勤務時間に関す る条例の全部改正
第37号	鳥取市立敬生寮の設置 及び管理に関する条例 の全部改正
第38号	鳥取市営住宅の設置及 び管理に関する条例の 全部改正
第39号	鳥取市予防接種料金徴 収条例の廃止
第40号	鳥取市議会の議員等の 公務災害補償等に関す る条例の一部改正
第41号	鳥取市職員の育児休業 等に関する条例等の一 部改正
第42号	鳥取市職員退職手当支 給条例の一部改正
第43号	鳥取市税条例の一部改 正
第44号	鳥取市廃棄物の処理及 び再利用に関する条例 の一部改正
第45号	鳥取市特別医療費助成 条例の一部改正
第46号	鳥取市国民健康保険条

社会党

地方分権の推進

質問 地方分権の推進は、今や時代の大きな流れになっている。市民の期待にこたえ得る都市づくりに当たり、市長は地方分権に対して、特に何を求めようとしているのか。

答(市長) 昨年十二月、地方六団体で結成する地方自治確立対策会議の地方分権推進・税財源確

保総決起大会において、「住民の多様な価値観に対応し、地域の特性を反映したまちづくりや、住民の声が迅速かつ的確に反映できる行政を行えるよう、抜本的に権限と財源が委譲される地方分権を実現するべき」旨、決議されており、地方分権を論ずる場合の一つの方

向と考える。また、地方公共団体と国との関係の在り方、財源保障の在り方等の諸問題を、国と地方が一体とな

社会党つづき

につながらる。

市長は、いかなる所信をもって平成七年度予算を編成したのか。

答(市長) 行政水準の比較分析については、毎年度行われており、平成八年度に一五%、西暦二千年には飛躍的な上昇を目指す目標が設定されており、本市としても、国の目標設定をひとつの目安とし、女性委員の審議会等への登用に努めてきたところであるが、いまだ十分とは言いがたく、今後とも各種政策決定の場に、女性がより多く参加できるように、努力したい。

ついでニュータウンと大学設置

質問 ニュータウン内の大学誘致には、決断と同時に必要な用地を確保するべきで、そのためには一部計画変更が必要となる。大学誘致に対する市長の歴史的答弁を求める。

答(市長) 大学設置は大変重要な課題であるが、鳥取市だけでは困難なため、県等関係機関と十分連携を図って、早期実現に向けて努力していきたい。ぜひ県の七次総に組み込んでいただくよう、官民挙げて努力するべきものと考えており、本市としても、最大の努力、協力をしたい。

大樹荘周辺、吉岡温泉の開発

質問 観光振興基本計画に示されている休養ゾーンの大樹荘周辺を、どのように開発しようとしているのか。

また、吉岡温泉は、滞在型の温泉基地、観光の拠点として、市単独の事業で開発に取り組むべきではないか。

答(市長) 本市の地理的優位

性等を生かし、西日本における対岸諸国との玄関口としての基盤整備を進めることが重要であると考えている。

環日本海時代に向けた諸施策は、各方面からの総合的な取り組みが必要であり、社会の潮流や国の動向を見極めながら、県や日本海沿岸都市とも連携し、長期的に取り組んでいきたい。

熱づけの実態について

質問 最近、文部省が学習塾について調査した結果では、塾づけの実態が明らかにされているが、どのように分析し、対処しようとしているのか。

答(教育長) 平成五年度末資料によると、本市で教科学習的な塾に行っているのは、小学生で一九%、中学生で四六%であり、全国平均よりは低い。

小・中学校の公の教育に携わる者としては、塾に行かなくても学校で学習内容が十分に理解できての責任を確実に果たさなければならぬと考えている。

環日本海時代の取り組み

質問 環日本海時代に向けて、今本市ができるもの、準備するものは何であるか。

答(市長) 本市の地理的優位

ウルクアイ・ラウンド農業合意後の課題

質問 ウルクアイ・ラウンド合意に伴い、政府は国内対策として、今後六年間で総事業費六兆百億円の国内対策大綱を決定した。いかなる抱負と決意をもって対処しようとしているか。

答(市長) 大綱に示された公共事業を中心として、中山間地域の活性化を重点に事業を推進し、本市が樹立した経営基盤強化に関する基本構想に基づいて、意欲ある農業者を育成・確保していくために、農地流動化を促進、農業経営基盤強化関係資金等の支援対策を充実、さらに、本市独自の新しいむらづくり等、市全体の観点から各種政策を推進していきたい。

社会党 その他の質問項目

- 中央政治情勢と市政担当の決意
- 平成七年度の政府予算
- 市の防災計画と現状
- 福祉の当面の課題
- 農村の集落排水事業
- 森林山村対策
- 水道事業

第47号	例の一部改正	鳥取市公設地方卸売市場条例の一部改正
第48号	鳥取市農業委員会委員の選挙区及びその選挙区において選挙すべき委員の定数を定める条例の一部改正	
第49号	鳥取市非常勤消防団員に係る退職報償金の支給に関する条例等の一部改正	
第50号	鳥取市立学校条例等の一部改正	
第51号	鳥取市公民館条例の一部改正	
第52号	鳥取市体育館の設置及び管理に関する条例の一部改正	
第53号	鳥取市営美保球場の設置及び管理に関する条例の一部改正	
第54号	鳥取市サイクリングターミナルの設置及び管理に関する条例の一部改正	
第55号	鳥取市水道事業給水条例の一部改正	
第56号	鳥取市病院事業の設置等に関する条例の一部改正	
第57号	鳥取市立病院使用料及び手数料条例の一部改正	
第58号	正	辺地に係る公共的施設の総合整備計画の変更
第59号	市道の路線の認定	
第60号	市道の路線の廃止	
第61号	業務委託契約の変更	

公明

災害対策

質問 市長は、阪神・淡路大震災をどのような認識でとらえ、かつ今後の対応をどう樹立しようとしているか。

①危機管理体制における自衛隊の協力体制と首長の権限は。②自治体、自治会、企業等の協力体制は。③電気、水道、ガス等のライフラインの共同溝の整備は。④ボランティア登録制度の確立とボランティア保険の創設は。

答(市長) ①現在、国において防災基本計画の改定が検討されており、本市としても、この改定に基づき地域防災計画の改定を行い、大災害発生時における自衛隊の出動要請などを含めた連絡体制について定めたい。

人事

三月議会で同意

(敬称略)

◎鳥取市監査委員

小林 二郎

上町 一四七

◎人権擁護委員候補者

川口 慈 恵

古海八三八の一七

鶴巻 孝 永

寺町二八

奥村 淳 一

湖山町北二丁目二七三

高垣 幸 壽

行徳二丁目八〇五

②災害発生時には、ライフライン関連企業はもとより、建設関係、生活物資調達業者の協力が必要との認識に立ち、毎年九月十日に総合防災訓練を実施し、自治会、ライフライン関連企業との協力体制の強化に努めている。

③ケーブル等の地下共同溝への埋設は大変有効であると考え、費用対効果等の点が問題で、即座に実施することは難しい。当面は、鳥取駅前等で進められているミニキャブシステムの導入を、今後とも関係機関に積極的に働きかけていきたい。

④国の防災基本計画改定方針の原案では、ボランティアの受け入れについては、日本赤十字社の責任で受け入れ体制を整えることになっているが、全国的な動向も踏まえ、鳥取大震災対策検討会で、ボランティア保険も含めた具体的な研究をしていきたい。

機構改革の方針

質問 今回の機構改革の基本的な方針は。

また、女性行政の窓口についての検討結果は。

答(市長) 平成七年度以降お

おむね平成十一年ごろまでの見直しを持つての事務事業の見直し、事務事業の委託の検討、平成七年度以降の最も効果的な組織・機構の見直し、公共施設の管理運営の在り方、以上四項目についての検討結果を基に、基本方針を決定した。

その主な内容は、福祉部を福祉

保健部と生活環境部に、建設部を道路、都市、住宅の三部門に分け、より一層効率的に対応できるように、また、公共施設の管理運営の委託の適否を検討、さらに、部、課、係等の名称を市民にわかりやすく親しみやすい名称とするよう配慮したことである。

女性行政の窓口については、プロジェクトチームでも検討の結果、現段階では引き続き、教育委員会に置いた方が効率的との判断から、市長部局への移管までの結論には至らず、今後の検討課題とされたところである。

新ゴールドプラン
公的介護保険制度

質問 昨年十二月、政府は、

在宅福祉重視を打ち出した、新ゴールドプランを閣議決定した。市長の所信は。

また、公的介護保険制度の導入について、どのように考えるか。

答(市長) 今回の新ゴールド

プランは、各自治体で算出された目標量が国において確認されたものと考えており、財政的にも十分配慮していただけるものと期待している。

ご指摘のように、ホームヘルプサービスの二十四時間対応、ショートステイの利用期間の弾力化など、在宅福祉サービスが強化された項目もあるので、これらの対応についても努力していきたい。

公的介護保険制度については、国が平成九年度からの導入を目標に検討されている。まだ研究段階

にあるが、順次具体的な内容が明らかになってくれば、地域社会及び住民生活に直結する大きな課題でもあり、今後とも、その検討経過、内容を注意深く見守っていき

学校給食の食器

質問 学校給食では、以前より

アルマイト製の食器を使っているが、陶磁器の食器にしてほしいという声も出ている。これらの計画はあるのか。

答(教育長) 平成六年度から、

給食会職員、調理員代表、栄養士代表、市の担当者により、どんな食器にしたらいいかという検討会を持っていくところである。

保温性、安全性、重量、洗浄機械の全面的な交換等の問題があり、検討に当たっては、いろいろな条件を勘案して協議しているところである。

公明 その他の質問項目

- 平成七年度予算編成に関連して
- 第六次総に関連して
- 若者の定着化対策に関連して
- 鳥取世界おもちゃ館に関連して
- ついのニュータウンに関連して
- 電算自己導入に関連して
- 鳥取テレトピアに関連して
- 保育行政に関連して
- 観光行政に関連して
- 公営住宅に関連して
- 下水道事業に関連して
- 生涯学習に関連して
- 全国高校総合体育大会に関連して

第62号 業務委託変更契約の締結

第63号 6年度鳥取市一般会計補正予算

第64号 6年度鳥取市各特別会計補正予算(土地区画整理費、下水道事業費、農業集落排水事業費)

第67号 6年度鳥取市水道事業会計補正予算

第68号 特別職の職員の給与に関する条例の一部改正

第69号 工事請負契約の締結

第70号 鳥取市監査委員の選任

第71号 人権擁護委員候補者の推薦

〈四月臨時会〉

第72号 鳥取市収入役の選任

第73号 鳥取市固定資産評価員の選任

議員提出議案

○実効性のある地方分権の推進に関する法律の早期制定を求める意見書の提出

○鳥取市議会委員会条例の一部改正

○市長の専決処分事項指定の件の全部改正

○学校事務職員・学校栄養職員の義務教育費国庫負担制度の堅持と教育予算の増額に関する意見書の提出

〈請願と結果〉

採択となったもの

○東中学校区にデイサービス施

共産党

固定資産税 課税明細書の送付

質問 納税者自身が課税内容を十分チェックできるよう、固定資産税納税通知書の改善を求めたことがあるが、市長は、「一、二年の準備が必要」とのことであった。その後の取り組みと実施の見通しは。

答(市長) 課税明細書の送付は、納税者が課税資産を容易に把握できるなどのメリットがあり、公平適正な課税を確保する上からも必要であると考えている。

平成五年七月の調査では、送付している団体は百八十八、平成六年度までには五百六十一団体が実施する予定となっている。自治省も、可能な限り平成九年度までには実施するよう指導されており、本市も平成八年度当初には送付したいと考えている。

四月臨時市議会

四月二十八日臨時市議会が開かれ、次の方々の選任について同意された。

◎収入役 (敬称略)
朝倉 晋
田島七三

◎固定資産評価員
松下 博
相生町四丁目四〇七の四

健康診査の受診率向上 保健婦の増員

質問 健康診査は、高齢者保健福祉計画の保健事業の中で、大きな役割を占めている。受診率の向上について、どのように取り組もうとしているのか。

また、保健婦等の体制強化をどのように進めようとしているか。

答(市長) 受診率の向上については、今後の対策として、保健婦が各地区で実施する健康教育の充実強化、健康づくり地区推進員とのさらなる連携による各種取り組み、未受診者に対するアンケート調査の実施、さらには、平成七年度新規事業として人間ドックに新たに肺がん検診をセット、また、大腸がんの単独検査等、医療機関の協力も得ながら、受診者を増やしていきたい。

また、平成七年度には保健婦を三名増員し、八年度以降も高齢者保健福祉計画に基づき、増員を予定している。

入院給食費の助成

質問 昨年十月から始まった入院給食費一部患者負担は、医療制度の根幹を覆すものだととして、多くの医療関係者や市民から反対があった。県では、障害者、乳幼児、母子家庭、特定疾病者に対して、助成を昨年十月にさかのぼって行うとのことだが、どのように対応するのか。

答(市長) 特別医療費助成制度については、今議会で条例改正をお願いしており、その内容は、①入院時食事療養に係る標準負担額の助成②母子家庭対象児を十八歳に達した日の属する年度の末日まで延長③小児の入院についての対象年齢を三歳児まで延長、というものであり、平成七年四月一日施行とするものである。

食事療養費の続きについては、これらについては医療機関窓口での支払いは不用であるが、身体障害者手帳三級の方等の単市助成分と昨年十月からのものについては、償還払いとしたい。

学童保育の支援
質問 平成七年度から、学童保育が二校三クラブ増え、八校九クラブとなるが、これ以外の学校で

平成五年度一般・特別会計決算を認定

十二月議会で閉会中の継続審査に付された、平成五年度一般・特別会計決算は、審査の結果、賛成多数をもって認定された。なお、次の意見等(要旨)が付された。

- ◆収入未済額の解消について、より一層努力されたい。
- ◆予算執行を、より効率的かつ有効にされたい。
- ◆ボランティア醸成等に努めつつ、高齢者保健福祉計画の諸事業を

陳情と結果

設の早期設置を求める請願 (吉方町 青木允永外十四名)

〈採択となったもの〉

○非木造建物の木造化についての陳情 (東町一丁目 圓城寺正春)

〈一部採択となったもの〉

○平成七年度林業予算に関する陳情 (第二・三項) (郡家町 坂本雅知)

○在日韓国人の生活権に関する陳情 (第二項) (行徳二丁目 薛 炳浩)

〈不採択となったもの〉

○市の公共料金据え置き等を求める陳情 (富安二丁目 牛尾 甫)

あとがき

とっとり市議会だより No.88号をお届けします。

本号は、平成七年度当初予算と各会派代表質問を主体に編集しています。

なお、市政に関する一般質問をはじめとして、本会議で論議されたこと等は、会議録にすべて記録されており、図書館等でご覧いただけます。

今議会の会議録は、今月(五月)末頃からご覧になれる予定です。詳しいお問合せは、二二一八一(内線四二一五)