



## 5月15日

### 500人、ウォークラリー楽しむ

一般国道53号「河原道路」円通寺～河原町布袋間(2.7キロ)が開通しました。

開通記念ウォークラリーには500人が参加。春光を浴びながら心地よい汗を流しました。

◆人口 145,611人 ●男 70,579人 ●女 75,032人 ◆世帯数 48,272世帯  
(前月-1,160人) (前月-744人) (前月-416人) (前月-594人) — 4月1日現在推計 —

# 鳥取市人づくり・まちづくり事業

## 青年海外研修

# 今年ドイツを訪問

来る21世紀へ向けて、全国各地で地域住民が主体となった地域づくり活動が活発化しています。

鳥取市では、人材育成と美しいまちづくりをめざして鳥

取市人づくり・まちづくり事業を実施しています。今回は、その内容について説明します。

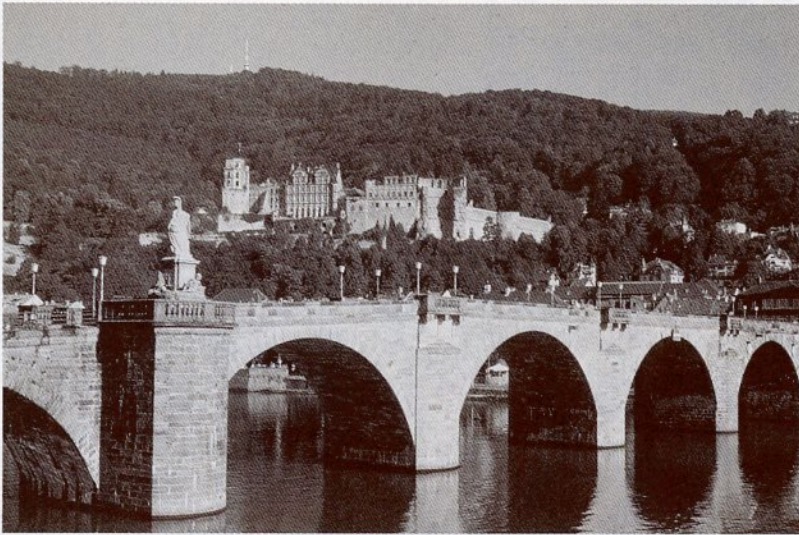

ドイツで最も古い大学のある学園都市・ハイデルベルク

### ドイツ派遣団員を募集

青年海外研修は、鳥取市の明日を担う青年を海外に派遣し、訪問国の産業、経済、文化、歴史などを学ぶことにより、国際性豊かな人材を育成することを目的としています。

海外研修は、平成2年度から毎年実施。これまでにヨーロッパ・アメリカ・カナダ・韓国・中国・モンゴル・ロシアなどに派遣し、団員に国際的視野を広めていただきました。

今年度はドイツで研修します。フランクフルト・ミュンヘンなどの都市を訪問するほか、ドイツの村づくり運動・福祉施設などを視察します。

また昨年、鳥取世界おもちゃ館と姉妹館提携を結んだハーナウ市のブッペン人形ミュージアムの訪問、ドイツの青年との交流会、ホームステイなども行って交流を深めます。

団員の募集内容は次のとおり



レーマ広場(フランクフルト)

です。

**派遣期間** 平成8年10月下旬

(8日間)

**訪問国** ドイツ

**募集人員** 7人

**募集期限** 6月14日(金)まで

**応募資格** 18歳以上39歳以下

で鳥取市に2年以上居住する人  
(大学生は除く)

**個人負担金** 6万円

所定の申込書で申し込んで下さい。7月中旬に応募者の面接を行い団員を決定します。

派遣団員のひとこと

インタビュアー

海外研修に参加した感想は？

第1回派遣(ヨーロッパ)

丸山町

武田一さん



第1回のヨーロッパ研修に参加させていただきました。時間的に11日間の研修に参加することに若干の戸惑いもありました。しかし、今思い起こせば自分の人生の中で大変重要で有意義な期間であったと思います。皆さんもぜひご参加下さい。

第4回派遣(インドネシア・シンガポール)

立川町5丁目

川口映子さん



## 人づくり・まちづくり事業の経過

人づくり・まちづくり事業は、各界を代表する市民15人で構成する鳥取市人づくり・まちづくり基金運営委員会によって運営されています。

この事業は、昭和63年度に国で制度化された「自ら考え、自ら行う地域づくり事業」いわゆる「ふるさと創生1億円事業」として取り組んだものです。東京一極集中の解消を図り、地方分散の実現を図るための起爆剤として地域住民が知恵を出し合い、力を合わせて個性的で特色ある魅力的なふるさとづくりをしていこうというものです。

本市では、ふるさと創生1億円に市費2億円を加え、人づくりまちづくり基金として積み立て、その果実により、21世紀を担う人材の育成と、美しいまちをつくるために事業を行っています。



人づくり・まちづくり基金運営委員会

ロシア極東地域を訪問し、その広さに人間のちっぽけさを感じました。触れあったロシアの人々の温かさに触れ、そして、シベリア鉄道から見た素晴らしい風景に感動した研修でした。また、一緒に行った団員との絆は、今も、そしてこれから続いていくことでしょう。



中山 誠 さん

第6回派遣(ロシア)  
吉方温泉2丁目

日本が訪問国の人々に与えた苦しみの過去の事実を知り、胸が痛んだ。すべての基礎となる平和を作り出すために、世界の人々と話し合い、知恵を出し合っただけで努力しなければならぬと感じた。この思いを多くの仲間と共有し、OB会の活動にいかし、平和なまちづくりに貢献していきたい。

## 地域の活性化を図るために まちづくり事業も行っていきます

### まちづくりイベント 実施に助成

市民が主体となった、活力のあるまちづくりの実現につながるイベントへ、その費用を助成します。毎年、1月～3月に募集を行っています。

### 美しいまちづくり表彰

美しいまちづくりに寄与する市民の活動と、21世紀に向けたまちづくりのアイデアを募集し、それを表彰します。7月～10月に募集を行い、11月に審査決定します。

### 「アイデア部門」

鳥取市の美化、活性化につながるアイデアを四百字詰め原稿用紙10枚以内にとまとめて応募。

### 「活動部門」

美しいまちの景観形成と、環境の保全、向上に寄与する活動を表彰します。

これらの事業についての問い合わせ、申し込みは鳥取市尚徳町116番地、鳥取市人づくり・まちづくり基金運営委員会(鳥取市企画課内) ☎22-81111・内線2312へ。

## 海外研修団員OB の活動も活発

昨年、海外研修体験者のOB会(大谷恭一会長 60人)が発足。海外研修の体験をいかし、国際交流団体として活発に活動

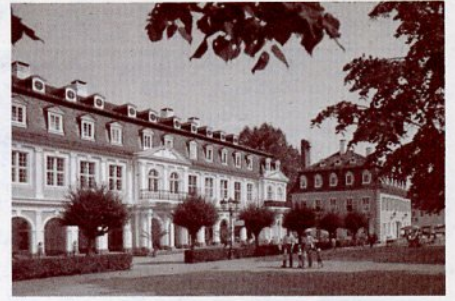

プッペン人形ミュージアム(ハーナウ市)



お茶会で外国青年と交流を深める団員OB

をしています。今年3月には、OB会主催で鳥取在住の外国人勤労青年との交流会を実施しました。桜もちやおにぎりを作ったり、お茶会で日本文化を味わってもらったりという肩のこらない交流で外国青年にも大好評でした。

# 同和問題 シリーズ

▷226

## 鳥取市役所 における 職員研修 職員課

本市職員の同和教育研修については、従来から積極的に取り組んできたところですが、より効果的なものとするため、一九九一年度（平成三）を初年度とする五か年の中期研修計画を定め、一九九五年度（平成七）ま

### 全職員を対象にした研修実績

実績年度	基本テーマ	内 容（敬称略）
1991年度 （平成3）	部落問題入門	講演／私と部落解放運動 映画／兄弟 講師／部落解放同盟鳥取市協議会（磯部一章、坂根政代、中村一美）鳥取市同和問題企業連絡会（本田收） 講演／部落解放基本法とは 講師／部落解放同盟鳥取市協議会（椋田昇一）部落解放同盟鳥取県連合会（中田幸雄）
1992年度 （平成4）	部落解放理論入門	講演／部落差別のとらえ方～諸偏見批判 講師／部落解放同盟鳥取市協議会（山根保、磯部一章）
	部落解放のあゆみ	講演／部落解放運動史及び同和行政史 講師／部落解放同盟鳥取市協議会（山田幸夫、坂根繁義）
1993年度 （平成5）	部落差別の現状と課題	演題／部落差別の現状と課題 講師／ノーマライゼーション協会（山中多美男）
	部落解放の展望	演題／同対策審申と同和行政 講師／部落解放研究所（大賀正行）
1994年度 （平成6）	人 権	講演／国際人権保障のあゆみ 講師／龍谷大学（金東勲）
	啓 発	講演／社会啓発の理論 講師／北九州大学（小森哲郎）
1995年度 （平成7）	レポート提出レクチャー（テーマ） 「これからの同和教育」 「これからの同和行政」	講演とレクチャー／子供の人権を巡る状況と同和教育の課題 講師／大阪府同和事業促進協議会（前川実） 講演とレクチャー／これからの同和行政 講師／大阪府同和事業促進協議会（塩谷隆弘）

で計画に沿って実施してきました。  
この研修計画は、  
1 階層別研修（新規採用者研修、中級職員研修等、職制ごとに受ける一般研修の中に同和問題研修の講座を設定）  
2 全職員対象研修（四年間は講座形式、最終年度はレポートの提出）  
3 職場別研修（討議方式を中心とした部局別の研修）  
4 指導者養成研修（鳥取市が実施する「解放大学」への参加）  
5 管理職員研修  
を五本の柱としています。  
そのほか、保育所、水道局などの機関が独自に取り組んでいる

る研修や、各種研究大会への派遣を実施するなど、同和問題への認識を深め、資質の向上と実践力のある指導者の養成を図っています。

特に一九九五年度（平成七）は、五か年計画の最終年度でもあり、過去四年間の研修の総括として、「これからの同和教育」、「これからの同和行政」というテーマについて全職員がレポートを提出し職場研修において討議を行い、全職員研修では、講師にレポートの講評をお願いしました。

職員にとっては、講義のみの研修よりも効果的で、資質向上の一助になったと思います。  
一九九六年度（平成八）からは、過去五年間の実績を踏まえ、

新たな五か年計画を定め、より充実した研修を計画しています。こうした研修の積み重ねが、鳥取市の定めた「鳥取市同和対策総合計画」に基づく各種の取り組みを強力に推進する上での礎となるものと考えています。

同和問題研修の目的は、研修の中で部落差別の厳しい現実、部落差別の歴史や解放運動の歩み、同対策審申について学習することはもとより、同和問題解決のための行動を起こすことです。

研修を継続していくことで、行政職員としてはもちろん、市民としても「差別のない明るいまち鳥取」をつくる役割を果たしていける人材の養成を続けていきたいと考えています。

鳥取県同和对策課が県職員に「感性をみがぐ運動」を推進

心の痛みを感じる行政マン

感性をみがぐ

人権を尊重する意識が培えず反応する  
県職員であるため、各職場で  
「感性をみがぐ運動」を  
進めましょう

※みがぐ方は、年間を通して募集しています。

同和对策課



みどりに囲まれた、  
ひろい園庭。

- 5つの特長
- 完全給食 ●カワイ体操教室
  - いのこり ●スクールバス
  - サッカー教室 があります。

## いなば幼稚園

鳥取市滝山449-1 TEL(0857)26-5656

40おかげさまで  
周年

## 小型センター



## サービスタクシー

TEL 22-2011

臨時チケットの発行も致します。

# 健康で明るい 生活を送るために 積極的に検診を受けましょう

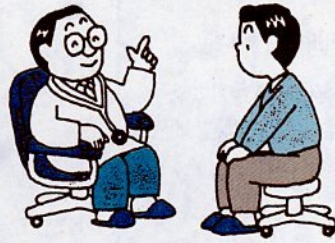

市健康対策課（保健センター）  
市役所内線2494は、年  
に1回検診を受けていただく  
と、該当する人に基本健康診査  
（肝臓がん予防検診を含む）、胃  
がん検診、大腸がん検診、子宮  
がん検診、乳がん検診の受診票

検診の種類	受け方・料金	検診内容
基本健康診査 (肝臓がん予防検診を含む)	医院・病院 (1,400円) 健康増進センター (1,900円)	問診、身体計測、血圧測定、 検尿、診察 血液検査 (総コレステロール、 HDLコレステロール、 中性脂肪、肝機能検査、 クレアチニン、 肝炎ウイルス検査、血糖) 医師の判断により心電図、眼底検査、 血液検査(貧血、HbA1c)東部健 康増進センターでは、栄養指導・体力 測定も実施
胃がん検診	医院・病院 (2,700円) 集団検診 (800円)	直接撮影※胃カメラは該当しません。 検診車による間接撮影
肺がん・結核検診	集団検診 (レントゲンのみ 100円 (喀痰検査 600円) (結核検診 無料))	検診車による胸部レントゲン撮影 喀痰検査(肺がんのみ)
大腸がん検診	医院・病院 (1,000円) 集団検診 (400円)	便の潜血反応検査(便の提出は医療機関と相談) 便の潜血反応検査(便は後日提出)
子宮がん検診	医院・病院 (1,500円または2,200円) 集団検診 (500円)	子宮頸部細胞診・子宮体部細胞診(1部) 検診車による子宮頸部細胞診
乳がん検診	医院・病院 (600円) 集団検診 (200円)	触診 触診

\*なお、市民税非課税世帯・生活保護世帯・70歳以上の人・40歳の人は無料です。  
 検診を受けようとする医院・病院へは予約が必要ですので事前に連絡して下さい。

**今年度は、肝臓がん  
予防検診を行います**

を送ります。検診を受ける場合  
は、受診票を必ず持って行って  
下さい。検診は受診票に記載し  
てある医院や病院のほか、健康  
増進センター（基本健康診査の  
み）、公民館などで受けること  
ができます。積極的に検診を受

けましょう。  
肝臓がん予防検診は、B・C  
型肝炎ウイルスの感染者を早期  
に発見し、生活改善あるいは早

期治療により肝臓がんを予防す  
ることを目的に行うものです。  
肝臓がんそのものを発見する検  
診ではありません。  
従来の基本健康診査にウイル  
ス検査(血液検査)を追加したも  
のです。

## 人間ドック

人間ドックには基本  
健康診査・胃がん・肺  
がん・大腸がん検診が  
含まれています。

### 対象者

- 年齢が40歳以上で、  
次に該当する人が対象  
になります。
- 国民健康保険の被保  
険者
- 健康保険、共済保険  
等の任意継続の被保険  
者
- 健康保険、共済保険  
等の扶養者
- 生活保護世帯の人
- 6500円
- 喀痰検査の必要な  
人は、7300円
- (ただし、40歳の人  
と老人医療の対象者は  
700円、非課税世帯  
と生活保護世帯の人は  
無料です)

## 6月7日に農業委員選挙立候補予定者説明会

申し込み方法  
保険証(老人医療の対象者は、  
医療受給者証も必要です)を持  
って、さざんか会館3階保健セ  
ンター、または市役所1階保険  
年金課へお越し下さい。

平成8年7月7日  
(日)に予定されてい  
る、農業委員会委員  
選挙の立候補予定者  
説明会を次の日程で  
行います。  
とき 6月7日  
(金)午後1時30分  
ところ 市役所第  
二庁舎5階第1会議  
室  
なお、この選挙に  
立候補できる人は、  
満20歳以上で次に該  
当する人です。  
①10以上の農地  
を耕作している人  
②①に掲げる人の  
配偶者か同居の親族  
で、年間60日以上耕  
作に従事している人  
③10以上の農地  
を耕作している農業  
生産法人の組合員か  
社員で、年間60日以  
上耕作に従事してい  
る人

市政短信・まちかどニュース

鳥取消防署に新型  
救助工作車を配備



高性能の救助工作車

東部消防局は、このほど最新鋭の救助工作車を鳥取消防署に配備しました。

新しい工作車は、全長七・九一メートル、排気量八〇〇〇cc。最大五トンを引くことができるウインチや、夜間にも対応できる照明装置、二・九メートルでつり上げることのできるクレーンなどを装備しています。そのほかにも、生き埋めになった人を捜しだす超小型カメラや光ファイバースコープ、救助用ゴムボートなどを搭載し、さまざまな事故や災害に威力を発揮します。

岩倉の公共空地に植栽

平成8年度自治宝くじ事業の助成を受け、このほど岩倉の公共空地（792平方メートル）に植栽が行われました。

ヤマモモ4本、アメリカフウ3本、ヒラドツツジ24本、シャリンバイ16本、サツキツツジ16本の木が植栽されました。総工事費は約110万円。



砂場で遊ぶ子どもたち  
（岩倉）

主な出来事

《4月》

- 1日 市中小企業勤労者福祉サービスセンターがスタート
- 5～16日 久松公園、旧袋川などで桜祭
- 7日 若桜橋付近でひな流し
- 13・14日 にぎわい広場などでふるさと鳥取桜まつり
- 14日 春の砂丘一斉清掃
- 15日 精神薄弱者福祉工場ウイズユーと福祉ホームが開所
- 23日 醇風小学校屋内運動場と醇風地区公民館がしゅん工
- 26日 一般国道29号津ノ井バイパス宮長～叶間が供用開始
- 28日 鳥取こどもまつり
- 29日 第19回花のまつり

無心川河川敷で  
姉妹都市写真展

鳥取市と姉妹都市提携を結んでいる韓国清州市で、鳥取市紹介の写真展を開きました。市民あげてのフェスティバル「清州市民の日」が、無心川河川敷で四月十三日の前夜祭を皮切りに開催。式典では、影井助役が「これからも清州市民の皆さんと心の通じあう交流をやっていききたい」とハングルであいさつし、市民から大きな拍手を浴びました。また、フェスティバルでは姉妹都市写真展を開催。世界かにフェスティバルの様子やし



多くの人で賑う写真展

やんしゃん祭などのイベント、またひな流しやもちつきなどの行事を写真八十六点で紹介しました。合わせて鳥取ろう学校写真部生徒の作品二十点も展示されました。写真展は二十日まで開催され、多くの清州市民の関心呼びました。

まちの話題やニュースをお寄せ下さい。問い合わせは、まちづくり推進課（☎市役所内線26031）へ。

尾崎クリニック 消化器科・内科 肛門科・外科

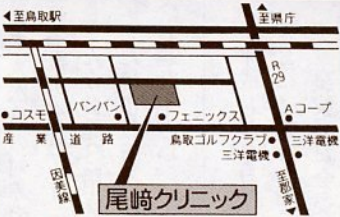

診療時間

月・火・水・木・金・土  
午前8時30分～12時30分  
午後3時～6時30分

●往診有  
サンヨーバス停より徒歩5分

鳥取市吉方112-3 ☎24-7877

院長 尾崎 行 男

新築・建て替・増改築

おまかせください

お問い合わせ、ご相談は  
マエタ会 ☎(0857)24-3799

〒680 鳥取市吉成199-1

有限会社 マエタ木材 県知事許可 (般-5第2736)



お寺が立ち並ぶ新茶屋通り

新茶屋通りは旧袋川と千代川を結び、藩政時代の「伯耆往来」と同じコースをとる。

起点は寿町。この辺りは元鑄物師町と呼んでいたが昭和四十一年、近くの新鑄物師町と北品寺町を合わせて寿町と改名された。「鑄」のツクリの「寿」を生かして名付けたという。藩政時代にはナベ、カマをつくる鑄物師たちが住んでいた。現在は郵便局や薬局などが並ぶ。

市道物語

新茶屋通り

最初の交差点、ここから市道は新品治町にはいる。景福寺・善久寺・長栄寺・学成寺・玄忠寺が息をひそめるように続く。景福寺は鳥取藩の家老・荒尾家の菩提寺。大阪城攻防戦の豪将・後藤又兵衛と子の為勝の墓がある。為勝は鳥取藩に仕えた。五輪の塔と石碑が立っている。

5

鳥取文芸協会

須崎俊雄

きない。挿絵もすばらしい。そして玄忠寺。「伊賀上野・鍵屋の辻の仇討ち」で知られる荒木又右衛門の墓と遺品館がある。鳥取藩に預けられて十七日目の八月二十八日、又右衛門は突然この世を去ったとか。墓石は金網に覆われている。勝負ごとに勝ちたい人が墓石の一部を

剣豪たちが並ぶ道



こわして持ち帰る。これに対する一種の防護チョッキだろう。狐川にかかる堀切橋を渡ると西品治町。もとはこの通りを新茶屋といい、賀露・湖山の出入口だった。歩いていると、小振りな雑貨店や鍛冶職の看板に気付く。右側に「人切り地蔵」が立つ。千代川土手寄りであった鳥取藩の処刑場の地蔵という。「鳥府志」は「余程大なる石仏にて座像なり。世俗これを見殺の地蔵と縛名す」と述べている。斬首される人を見殺しにしなければならなかった地蔵の悲哀がこめられている。私が訪れた折、老女が静かに手を合わせていた。いまも香華が絶えない。

——この市道にはつましい生活の息吹がある。遠い記憶がセピア色の光になって見えてくるような空気が、流れている。

う人もあり「自分のためにもなる活動にしていけたらいいな」と話し合いました。

ここで推進員さんより一言。

今年度

から、声かけモデル地区が指定されました。



指定地区は、遷喬・富桑・倉田・賀露。それぞれの地区で

具体的な活動計画を立てているところです。「検診を受けていますか」の声かけに始まり、講演会や調理実習の声かけやあいさつなどを考えています。皆さんからも、ご意見・ご希望がありましたら気軽に話しかけて下さい。

健康づくり推進員の声かけによって、地区のふれあいや健康づくりの意識が深まっていけたらいいですね。

こんにちは!



保健婦です

健康づくり推進員の声かけ活動スタート!

平成八年、改選により新しい健康づくり地区推進員による活動が開始されました。「一年間だけだと思っていたら、三年も。私にできるかしら」と不安げな新役員。「過ぎてしまえば早いもの。いろいろな人と知り合いになれたし良かったよ」という旧役員。新旧役員の引き継ぎ会では、「健康のことを考えるようになったし、検診も受けるようになった」とい

ビルトインコンロ買替えセール

30%OFF

●平成9年3月31日まで実施中

鳥取ガス

やさしい環境 地域へのあしな

☎28-8811

システムキッチンのがスコンロが取り替えできます。

他のメーカーのシステムコンロでもOK。取り替え工事は簡単。短時間で完了。

両面焼グリル付タイプ RSK-30JVFS-BR 定価¥89,800を セール特価 ¥62,860

(消費税・工事費は別途になります。)



# 公共下水道区域が広がりました

## さわやかなくらはしは水洗トイレから

### 新たに使用できる区域

次の区域は、このほど公共下水道の埋設が完了し、公共下水道が使用できるようになりました。

松原、吉岡温泉町の各一部（吉岡処理分区）▽吉成、新、大覚寺、雲山、正蓮寺の各一部（吉成処理分区）▽津ノ井、杉崎の各一部（津ノ井処理分区）▽浜坂6丁目、同7丁目の各一部（浜坂処理分区）▽南吉方2丁目、幸町の各一部（古市処理分区）▽滝山の各一部（立

川処理分区）となります。

当区域の地番は関係町内会を經由してお知らせします。

### 排水設備工事は 公認業者で!

公共下水道が整備されると水洗トイレに改造でき、清潔で住みよい環境が整備されます。できるだけ早く公共下水道に接続できるように排水設備工事をしましょう。

水洗工事については、必ず鳥取市排水整備工事指定業者に申し込んで下さい。

### 鳥取市排水設備工事 指定業者一覧表

指定業者名	所在地	電話番号
(株)久松	鳥取市相生町4丁目411	22-2116
鳥取瓦斯産業(株)	鳥取市五反田町6	28-8822
吉野設備工業(株)	鳥取市安長730-28	23-7625
(株)因幡水道	鳥取市浜坂7丁目1-14	29-3711
(有)第一設備工業	鳥取市秋里342-1	24-4341
山陰水道設備工業(株)	鳥取市古海362-3	24-6221
坂口設備工業(有)	鳥取市行徳3丁目743-7	23-4456
(有)三神商会	鳥取市松並町1丁目126	22-7030
大和設備(株)鳥取支店	鳥取市商栄町227	24-6144
(株)サカ工	鳥取市大覚寺150	24-0303
(有)鳥取管機設備工業	鳥取市庵丁人町11	23-4776
(株)中電工鳥取営業所	鳥取市西品治816-1	23-4621
(株)ダイヤモンド	鳥取市古海372-1	24-1472
(株)清水工業所山陰支店	鳥取市桜谷17-1	23-5051
西日本環境設備(株)	鳥取市千代水1丁目119	23-7711
日本上下水道工業(株)	鳥取市千代水3丁目75	31-2431
(有)ヤマタホーム	鳥取市西品治600	23-8724
(有)大伸設備工業	鳥取市興南町148	23-5630
(株)中国工業	鳥取市松原453-3	27-7179
(有)白兔設備水道	鳥取市湖山町東3丁目72	28-5811
山陰冷暖設備(株)	鳥取市新82-7	27-9968
秀水工業(有)	鳥取市千代水4丁目88	28-2960
明生管工(有)	鳥取市千代水3丁目112	28-6718
サンユー技工工業(株)	鳥取市秋里409-13	24-7722
(有)水研工業	鳥取市布勢299-6	28-7273
(管清掃のみ)		
(財)鳥取市環境事業公社	鳥取市秋里1031-2	22-8585

また、金利が無利子の改造資金貸付制度もご利用下さい。貸付金額などは次のとおりです。

貸付金額 10万円～75万円  
償還 無利子、60カ月以内  
の月賦償還  
問い合わせは、下水道部管

理課（改造資金融資制度）市役所内線3111▽排水設備工事・指定業者紹介市役所内線3115へ。

### 日常生活を支援

### 老人・障害者の住宅改良費を助成

市は、介護が必要なお年寄りや心身障害者の人が自宅での生活を継続していくために必要な、住宅改良の経費を助成します。申し込み方法などは次のとおりです。

対象者 〓 ホームヘルプサービスなどの在宅福祉サービスを利用しながら在宅生活の継

続を希望する人で、次の要件に該当する人です。

- ① 概ね65歳以上で、身体が虚弱、または寝たきりの人
- ② 身体障害者手帳1、2級を所持している人
- ③ 療育手帳Aを所持している人

対象経費 〓 日常生活の利便を向上させるために必要な居室や浴室、便所、玄関、廊下などの改良工事に必要な経費（新築と、原則として増築は対象になりません）

助成金額 〓 対象経費の3分の2（上限66万6000円）

また、対象者の身体状況に適した住宅改良が施工されるよう、在宅介護支援センターの職員が助言などを行います。お気軽にご相談下さい。

申し込み・問い合わせ先 〓 高齢社会課（市役所内線2464）、または生活福祉課（市役所内線2474）へ。また、次の施設の在宅介護支援センターでも申請書を受け付けます。白兔あすなろ（白兔・59-0118）、やすらぎ（的場・53-5853）、いなば幸朋苑（浜坂・23-6011）



### ホームヘルパーを派遣します!

市は、介護が必要なお年寄りなどのいる家庭にホームヘルパーを派遣し、お年寄りたちが住みなれた家庭で一日でも多く安らかな生活を送っていただくため、日常生活の支

援を行っています。〈派遣対象者〉 概ね65歳以上で介護を必要とする高齢者のいる家庭▽重度の身体障害者、または身体障害児などのいる家庭 〈問い合わせ先〉 高齢社会課（市役所内線2463）▽生活福祉課（市役所内線2472）▽介護支援センター/白兔あすなろ（59-0118）、やすらぎ（53-5853）、いなば幸朋苑（23-6011）

## ひまわり内科クリニック

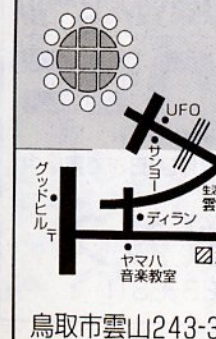

〈内科・神経内科〉  
■診療時間 午前8:30～12:30  
午後3:00～6:00  
■休診日 日曜・祝日  
木曜午後・土曜午後  
鳥取市雲山243-38 ☎(0857)21-1133 院長 谷口玲子

## 藤崎医院

内科・小児科 循環器科 院長 藤崎章夫 ☎(0857)22-4420 (F兼)

診療時間  
平日 AM9:00～12:00  
PM3:00～6:30  
土曜日 午前中  
休診日 日・祝・木曜日午後  
\*但し、急患の場合はこの限りではありません。  
\*往診については随時受け付けていたしております。



鳥取市本町4丁目110番地



## 26日、美保公園で ふれあい広場

市と市社会福祉協議会は、まちに福祉の輪を広げるため、美保公園で「ふれあい広場」を開催します。

もちつき大会やしんしゃん傘踊り、ゲームなどのイベント、また、おもちゃ、抹茶、牛乳などの特設コーナーや模擬店を設けます。

ご家族そろって参加して下さい。

と き 5月26日(日)午前11時～午後3時

ところ 美保公園・多目的広場(雨天の場合は美保小学校体育館)

交通 午前9時30分～10時30分に無料バスが鳥取駅南口から会場まで運行。終了後は会場から鳥取駅まで運行

問い合わせは、生活福祉課(☎市役所内線2472)か市社会福祉協議会(☎24-3180)へ。



昨年のふれあい広場

## 移動図書館車 なかよし号 が市内を巡回

市民図書館(吉方温泉3丁目)から遠い地区の皆さんのため、移動図書館車「なかよし号」が巡回しています。

平成8年度も下表の日時で、市内39ヵ所を2週間の間隔で回ります。一度に1人10冊まで貸し出します。

「なかよし号」には、絵本や児童書のほか料理・編み物・園芸などの実用書、ベストセラー小説、カセットブック、紙芝居もそろえています。積んである本以外で読みたい本があれば、リクエストも受け付けています。

問い合わせは、市民図書館(☎27-5181)へ。

### 移動図書館車「なかよし号」巡回日程表 (○印は指定曜日と異なる巡回日です)

コース名	駐 車 場 ・ 時 間					4月	5月	6月	7月	8月	9月	10月	11月	12月	1月	2月	3月
第1コース 第1・3(月)	福井公民館 1:00~1:20	吉岡 1:40~2:10	高住 2:20~2:40	若草学園 3:00~3:30	合同宿舎 湖山住宅 3:40~4:50	15	3	5	2	7	2	3	3				
第2コース 第1・3(水)	岩倉 1:00~1:40	正蓮寺 2:00~2:30	生山公民館 2:50~3:10	面影一丁目 3:30~4:10	雲山南団地 4:20~5:00	17	15	19	17	21	18	16	20	18	15	19	19
第3コース 第1・3(木)	北園ニュータウン 1:00~1:40	タウン浜坂 1:50~2:30	ひざりヶ丘団地 2:50~3:20	十六本松団地 3:30~3:50	浜坂団地 4:00~4:50	18	16	20	18	15	19	17	21	19	20	20	20
第4コース 第1・3(金)	和光団地 1:00~1:40	下砂見 2:00~2:30	上砂見 2:50~3:10	横枕作業所 3:30~4:10	美穂公民館 4:20~4:50	19	17	21	19	16	20	18	15	20	17	21	20
第5コース 第2・4(月)	津ノ井公民館 1:00~1:20	南栄町 1:30~2:10	菖蒲公民館 2:30~3:00	高草団地 3:10~3:40	徳吉団地 4:00~4:50	22	27	24	22	26	23	28	25	27	24	24	24
第6コース 第2・4(水)	若葉台南3・5丁目 1:00~1:30	若葉台南2丁目 1:40~2:10	若葉台南6丁目 2:20~2:50	倉田公民館 3:10~3:50	吉成 4:10~4:50	24	22	26	24	28	23	27	22	26	26	26	26
第7コース 第2・4(木)	湖山北四会館 1:00~1:30	つばさ園 1:50~2:10	あさひ園 2:20~2:40	厚和寮 2:50~3:20	美萩野団地 3:40~4:50	25	23	27	25	22	26	24	28	26	23	27	27
第8コース 第2・4(金)	河内 1:20~1:50	市営住宅 田島団地 2:30~3:00	湖山駅前 3:20~3:50	湖山南団地 4:00~4:50	26	24	28	26	23	27	25	22	27	24	28	28	28

国民健康保険条例の一部が改定され、平成8年度から保険料率が下表のとおり変わりました。改定の理由は、低所得者や中間所得者の負担を少なくし、賦課限度額を法令どおりの額とするためです。

区 分	均 等 割	平 等 割	所 得 割	資 産 割	賦 課 限 度 額	一人当たり 平均保険料	
改定後	普通世帯	24,100円	25,600円	6.3%	18.4%	52万円	76,489円
	7割軽減世帯	7,200円	7,600円				
	5割軽減世帯	12,000円	12,800円				
	2割軽減世帯	19,200円	20,400円				
改定前	普通世帯	21,000円	19,600円	7.4%	22.0%	50万円	77,182円
	6割軽減世帯	8,400円	7,800円				
	4割軽減世帯	12,600円	11,700円				

※保険料の軽減については、軽減割合を大きくしたことに加え、2割軽減制度を新設しました。

軽減世帯の条件は次のとおりです。

軽減割合	世帯の前年所得の合計額
7 割	33万円以下
5 割	33万円+(被保険者-1)×24万円以下
2 割	33万円+被保険者数×34万円以下

なお、新設された2割軽減が適用されるためには、所得の申告とは別に国民健康保険料2割軽減申請書の提出が必要です。該当者には6月初めに申請書を郵送しますので、所定の事項を記入して提出して下さい。

詳しくは、保険年金課(☎市役所内線2455・2456)へお問い合わせ下さい。

国民健康保険の料率が変わります。

市民会館自主事業 ☎24-9411

劇団・銅鐘(ドラ)新劇公演

センポ・スギハアラ

とき/7月7日(日)  
 <開場>午後1時30分  
 <開演>2時

《プレイガイド》  
 市民会館  
 文化ホール  
 アコヤ楽器店

ところ/市民会館



※入場券販売  
 5/25(土)10:00~

入場料  
 (全席指定)  
 S席 2,500円  
 A席 2,000円  
 B席 1,500円

8部門で作品募集  
 市民美術展

市民美術展実行委員会は、美術展覧会の作品を次のとおり募集します。

展覧会 とき/6月22日~26日と6月29日~7月3日  
 会場/福祉文化会館

募集作品の種類 日本画、書道、写真、彫刻、洋画(水彩画を含む)、版画、デザイン、工芸の8部門

応募の資格 市内に住んでいるか勤務している人、または県東部に住んでいる人(中学生以下は除きます)

出品の規定 県内の展覧会に未発表の作品で1部門に2点(彫刻3点、書道1点)以内

作品の搬入 とき/6月16日(日)▽場所/福祉文化会館

▽搬入時間/洋画、版画、デザイン、写真が午前9時~午後1時。その他は午後1時~5時  
 問い合わせは、文化課文化振興係(☎市役所内線5131)へ。

海洋センターでカヌー初心者講習会

海洋センターは、一般男女を対象に、次の日程でカヌー初心者講習会を開きます。

開設日時 6月9日(日)午前10時~午後3時30分

内容 カヌーの基本技術を指導



国保 あれこれ

同じ病院や医院に1ヵ月の間に支払った自己負担金が、一定の基準額(自己負担限度額)を超えた場合は

高額療養費の自己負担限度額が6万3600円に

申請により、その超えた額を「高額療養費」として後日払い戻しをします。その自己負担限度額は、6月診療分から次のように

なります。( )は、所得申告済みで市民税非課税世帯。  
 通常 6万3600円(3万5400円)  
 多数該当 3万7200円(2万4600円)

世帯合算 3万円(2万円000円)

高額療養費の払い戻しを受けられる場合は、次のような条件があります。

① 1日から月末までの暦月ごとに計算します。  
 ② 入院、外来は分けて計算します。  
 ③ 総合病院は診療料ごとに計算します。入院中に他の診療科で受診した場合は合算します。  
 ④ 差額ベッド代金など保険のきかない費用は対象になりません。申請には保険証、医療機関の領収書、印鑑が必要です。詳しくは保険年金課(☎市役所内線2453)へ。

市青年大会の申込は7月1日までに

市教育委員会は、「市青年大会」の参加チームを募集します。市内に住んでいる35歳未満の勤労青年であればどなたでも参加できます。

競技種目 バレーボール、バスケットボール、パドミントン、卓球の4種目

開催日 7月21日(日)

市民体育館でバドミントン教室

市民体育館は、初心者家庭婦人を対象に「婦人バドミントン教室」を開きます。

開設期間 6月11日(火)~7月11日(木)毎週火・木曜日  
 時間 午前9時30分~11時30分

受講料 2200円(傷害保険料を含みます)



会場 鳥取産業体育館など参加を希望するチームは、7月1日(月)までに生涯学習課(☎市役所内線7217)へ。

定員 30人

申し込みは、5月23日(木)から市民体育館(☎24-5222)へ。本人が直接受講料を添えて申し込んで下さい。なお、平成8年度に開設する教室の予定は次のとおりです。多数ご参加下さい。

8年度開設予定の教室

種目	対象	時期	定員
バレーボール	家庭婦人	7月上旬~7月下旬(6回)	30人
卓球(初心者)	家庭婦人	9月上旬~10月上旬(10回)	30人
ソフトテニス(初心者)	家庭婦人	11月上旬~12月上旬(10回)	20人

不動産なんでも相談所(無料)開設

■とき 平成8年 6月7日(金) PM1:00~PM4:00

■ところ 鳥取市役所ロビー 鳥取市尚徳町116

不動産についての相談ならなんでもOK!  
 お気軽にお立ち寄り下さい。

主催 (社)鳥取県宅地建物取引業協会東部支部 鳥取市富安2丁目69 TEL (0857)27-1844



### 愛称を募集 / 市中 小企業勤労者福祉 サービスセンター

鳥取市中小企業勤労者福祉サービスセンターは、中小企業が単独では実施しがたい従業員の福祉事業に共同で取り組む互助制度です。

サービスセンターは、皆さんに親しまれるセンターとして愛称を募集しています。

応募方法 官製はがきまたはファックスで①センターの愛称と理由②住所③氏名④年齢⑤電話番号を明記し、同センターへ応募して下さい

締め切り 5月31日(金)  
当選 特選1点 / 賞状(副賞3万円)▽佳作2点 / 賞状(副賞1万円)



### 【市・県民税】 納付は6月から

平成8年度分の市・県民税の納付は6月からです。

この税金は、昨年中の所得に応じて計算され、今年の1月1日にお住まいの市

### 市営住宅の入居 者を募集します

市は、5月15日から市営住宅の入居者を上表のとおり募集します。

団地名	種別	規格	家賃月額(円)
徳吉	第1種	3DK	19,500~27,100

入居希望の人は、建築住宅課に備え付けの申込書に必要事項を記入して、随時申し込んで下さい。

詳しくは、サービスセンター事務局(本町3丁目10-2 鳥取商工会館内) ☎37-1937・FAX24-2234へ。

### 戦没者遺族の皆 さんへ慰霊巡拝

厚生省主催の慰霊巡拝(墓参)を次のとおり実施します。

対象 次回の戦地の戦没者の遺族。なお、健康状態・年齢(おおむね75歳以下が対象)などにより参加できない場合があります。

実施地域 旧ソ連墓参(イルクーツク州、オレンブルグ州、タンボフ州、アルタイ地方、ハバロフスク地方、ウクライナ共和国、プリモルスク地方)▽モンゴル墓参▽中国▽樺太慰霊碑しゅん工追悼式▽西イリアン▽パラオ諸島▽フィリピン(2回)▽ミャンマー

特別徴収事業所にお勤めの人で、納付書が自宅に届いた場合は、勤務先経理担当者申し出て下さい。給料以外の所得が多く、給料からの引き去りが高額なため負担となる場合、給料以外の所得について普通徴収が選択できます。ご希望の方はお知らせ下さい。

相談、問い合わせは市民税課(市役所内線221)までご連絡下さい。

▼東部ニューギニア 旅費 概算経費約15万~43万円の内約3分の2の額(国内旅費は含みません)

実施時期、派遣人員など詳しくは生活福祉課(市役所内線2483)へ。

### 全市一斉清掃は 5月19日に!

5月19日(日)に、全市一斉清掃を行います。

次の点にご注意下さい。  
●不燃物と可燃物の分別に注意して下さい。  
●汚泥は必ず土のうに入れて下さい。

●家電製品や大型ごみ、タイヤなどは出さないで下さい。みんなでごみのない美しいまちにしましょう。

### 筒形乾電池の収集 6月の第1週に

6月は、使用済み筒形乾電池の収集月です。

使用済み筒形乾電池は、他の不燃ごみと区別し、透明なポリ袋などに入れて、6月3日(月)~7日(金)の不燃物収集日にステーションに出して下さい。

### お気軽に相談を! 水道相談室を開設

水道局は、6月1日~7日の水道週間にならみ、次の日程で水道相談室を開設します。

とき 6月4日(火)~6日(木) 午前9時~正午、午後1時~4時

ところ 市役所玄関前  
詳しくは、水道局(上町) ☎23-1601へ。

### 松くい虫防除に ご協力下さい

ヘリコプターによる松くい虫の薬剤空中散布を6月3日から行います。(天候などにより変更する場合があります) 皆様のご協力をお願いします。

実施予定日時  
6月3日(月)、4日(火)、8日(土)、9日(日)、17日(月)、18日(火)、22日(土)、23日(日)。時間は午前5時~10時(雨天などのとき、順延する場合があります)

実施予定地区  
城北、稲葉山、神戸、大和、美穂、東郷、豊実、明治、大郷、吉岡



## 花まつり仏教講演会のご案内 入場無料 どなたでもお気軽にご来場下さい。

●講師 **早川一光** 先生(医師)  
●演題 **「医者と坊さん」**

日時 **5月22日(水)**  
13時開場、14時開演、16時終演  
会場 **鳥取市文化ホール** (吉方温泉3丁目)

主催/鳥取市仏教会・後援/新日本海新聞社

ファイル(F) 編集(E) 表示(V)

キャプテン とっとり FAX情報サービス「TOTFAX」 インターネット

**情報ナビゲーター**

—イベントをチェック—

ファックス情報サービス鳥取に、市の観光課、商工課、そして、わらべ館が加わりました。イベント情報も入っているので、「参加者募集」のイベントなど早目にチェックできます。

まずは、0857-37-1900をダイヤルした後、総合メニュー（情報ボックス番号0000）を取り出してご覧下さい。

市が「キャプテンとっとり」に提供している「生涯学習講座案内」のメニューがそろいました。お馴染みの講座の他、新しい事業やイベントもありますので、お見逃しなく。

また、観光キャンペーンのイベントなども随時提供していく予定です。こちらでも利用下さい。

鳥取市 **生涯学習講座案内**

どこで、どんな講座が開かれているのかわかりたい...そんなあなたのお手伝いをします。

- 対象者で調べる
- 講座内容で調べる
- 開催場所で調べる
- 団体・グループ情報
- イベント
- 相談
- その他の事業

お問い合わせ...  
(株)鳥取テレピア TEL 22-6111

ついのニュータウン — その②

# 街並みウォッチング





**自然と街そして人との調和のためにつくられた「まちづくり憲章」**

ついのニュータウンでは、まちづくり憲章や地区計画に基づき住み良い街を目指した工夫が様々ななされています。例えば道路に面した塀にはブロック等は使用せず、緑豊かな木々や四季折々の花を植え、生垣としています。またお隣りとの境界に、協力して育てあう共有木を植えるなど、自然との調和に配慮した街づくりが行われています。

鳥取新都市 **ついのニュータウン**  
鳥取市企画部新都市対策課  
地域振興整備公団・鳥取都市開発事務所



◆わらべくらぶ◆  
と き / 6月2日 日 14:00～15:00  
ところ / いべんとほーる  
対 象 / わらべ館入館者  
内 容 / 常設展示とはひと味違うわらべ館の魅力が体験できる、うたを中心としたイベントです。

◆こどもの四季(夏のうた)コンサート◆  
と き / 6月23日 日 15:00～16:00と 17:30～18:30の2回公演  
ところ / いべんとほーる  
内 容 / プロの歌手と一緒に、夏にちなんだ童謡・唱歌などを楽しめます。

◆第2回童謡・唱歌講演会◆  
と き / 6月30日 日 15:00～16:00(予定)  
ところ / いべんとほーる  
講 師 / 日本童謡協会名誉会長・藤田圭雄(たまお)氏  
テーマ / 唱 歌

わらべ館 鳥取市西町3丁目202 ☎22-7070

わらべ館だより

第353回全国自治宝くじ

# ドリームジャンボ宝くじ

1等・前後賞合わせて **1億3,000万円**  
(1等6,000万円、前後賞各3,500万円)

■1等 **6,000万円** × 252本 ■ドリーム賞 **100万円** × 4,200本  
発売総額 1,260億円(42ユニット)の場合

**5月21日(火)** 引換え開始

〈引換え期間〉平成8年5月21日(火)～6月7日(金)  
予約引換券または予約引換補助券と代金をご持参のうえ、**発売 全国都道府県及び12指定都市** 受託 **第一勧業銀行** 全国の宝くじ売場でお買い求めください。





# とっとり市議会だより



## 第92号

編集・発行 鳥取市議会事務局

### 市勢メモ

平成8年4月1日 現在	
人口計	145,611人
男	70,579人
女	75,032人
世帯数	48,272世帯
面積	237.09km <sup>2</sup>

## 3月定例会

三月定例会の初日、提案説明をする西尾市長



# 平成8年度予算可決

## 一般会計567億5,400万円

三月市議会定例会は、三月八日から二十二日までの十五日間の会期で開かれ、市長提出の平成八年度一般会計予算など六十八議案、議員提出の定住外国人の地方自治参政権の確立を求める意見書の提出についてなど二議案を、いずれも原案どおり可決、承認、同意した。

平成八年度一般会計当初予算は、総額五百六十七億五千四百万円、また、特別会計(十二会計)、企業会計(三会計)を合計した総予算規模では、一千十六億七千八百八十四万一千円と、当初予算では初めて一千億円を超えた。

市長は、議案審議に先立ち、所信の一端を次のように述べた。

(要旨)

二期目の市政を担当させていただくことになってから九二年、この間、常に市民生活の安定と福祉の向上を願い、市民の幸せのため、「市民参加による心のかよう明るく住みよいまちづくり」を目指し、諸施策の推進に努めてきた。

景気低迷の厳しい環境の中ではあったが、市立病院、なごみ苑の移転新築をはじめ、鳥取世界おもちゃ館、市営サッカー場バードスタジアムを完成オープン、公共下水道、農業集落排水事業の促進など、都市基盤の整備充実も積極的に推進、また、国際交流については、韓国・清州市との姉妹都市提携も五周年が過ぎ、交流も、より実りのあるものへと本格化するなど、国際化に向けても大きく進展してきているところである。

更に、智頭急行の開業、鳥取豊岡宮津自動車道の地域高規格道路の計画路線としての指定、中国横断自動車道姫路鳥取線の一部供用開始など、立ち遅れている高速交通網の整備についても、新たな局面へ大きく前進が図られるなど、市勢はおおむね順調で着実な進展をみている。

平成八年度予算の編成に当たっては、本年度を、二十一世紀を展望した、第六次総合計画における新規事業の骨格づくりの年と位置付け、行政改革の推進を図りながら、市勢の更なる発展と市民の福祉の一層の向上を図ることを基本として、住民生活に密着した教育、福祉、防災、環境保全施策等に重点を置いた、「飛躍のための基礎づくり予算」として、当初予算を編成したところである。

# 平成8年度当初予算を可決

平成8年度当初予算は、3月22日の定例会最終日、本会議で採決の結果、一般会計、特別会計、企業会計いずれも原案どおり可決されました。予算のあらまきは次のとおり。

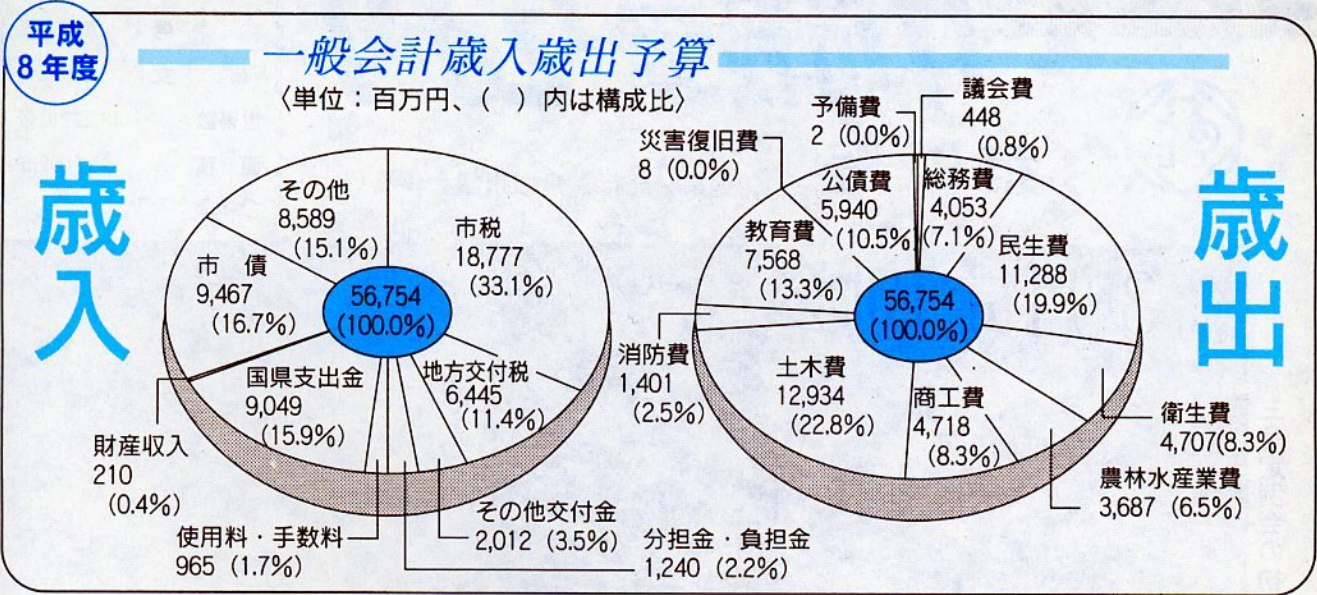

**子どもたちの育成**  
 国際化時代に向けて児童の作品交換、在日外国人との交流を通して国際理解のための教育を推進、小学校大規模校六校に図書館司書職員を週三日配置、いじめ問題について昨年度から中学校に配置している生徒指導専任相談員を八人体制に、学校五日制の

**生涯学習の推進**  
 生涯学習推進計画(平成八年度から平成十二年度)を策定、キヤブテンでの情報提供、生涯学習推進員の養成、(仮称)学習・交流センターを建設、各地区公民館の大会議室等の冷房設備及び視聴覚機器を引き続き整備、放送大学地域学習センターの誘致に向けてのPRとして学習講座を開設

**心豊かなまちづくり**  
 拡充に伴い児童・生徒等に体育施設を土、日曜日、祝日無料開放、若葉台小学校校舎、屋内運動場、水泳プールの建設、岩倉小学校全面改築着手、美和小学校水泳プールの改築、中ノ郷中学校校舎の増築、久松小学校の屋内運動場増改築、美和小学校の大規模改築、各小中学校の図書室、保健室等の管理諸室へ冷暖房設備設置、通学路除雪用小型除雪機購入、給食用食器をアルマイト製から強化メラミン製へ改善、「地域にふさわしい新しい大学」の実現を目指す

**体育の振興**  
 市民体育祭や各種スポーツ教室、スポーツレクリエーション祭等継続実施、市民体育館を祝日も開館、Jリーグのバードスタジアムでの開催助成、市営相撲場併設の富桑体育館建設、美和小

**明るいまちづくり**  
**消防・防災対策の充実**  
 地域防災計画に基づいた総合的防災対策を推進、庁舎の耐震診断実施、防災行政無線電話増設、防火協会を自主防災組織に統合再編し新たに市自主防災会連合会を発足、美保地区消防ポンプ

**総合的対策の促進**  
 同和対策総合計画の進捗に併せて見直しを図るため検討委員会を継続、同和教育啓発資料全戸配布、全小中学校の保護者・教職員を対象とした研修実施、学校同和教育担当指導主事増員、地区広場、地区道路、下水排水路整備等実施、共同作業所、共同利用農機具保管施設、共同育苗施設、農道、農業用排水路等整備

**特別会計**  
 (単位：百万円)

整理費	1,178
水道事業費	8,144
簡易水道事業費	35
公設地方卸売市場事業費	104
駐車場事業費	38
国民健康保険費	7,525
老人保健費	10,711
高齢者・障害者住宅整備資金貸付事業費	108
住宅新築資金等貸付事業費	531
土地取得費	785
墓苑取業費	18
農業集落排水事業費	1,829
計	31,006

**企業会計**  
 (単位：百万円)

水道事業	5,386
病院事業	8,095
老人保健施設事業	431
計	13,912

**市民文化の振興**  
 市民文化祭、市民音楽祭、菊花展等引き続き助成、平成十一年度開館予定の(仮称)博物館の展示・建築実施設計

**文化財の保存**  
 埋蔵文化財調査センター収蔵庫完成、鳥取城跡天球丸石垣保存修理完了

**ボランティア活動の振興**  
 ボランティアセンターの職員体制充実

**人権尊重**  
 世界人権宣言推進鳥取市実行委員会支援

学校グラウンド夜間照明設置、バードスタジアムに防球ネットを整備

自動車格納庫建設、防火水槽、消火栓等の整備・充実、旧市街地に防火井戸設置

交通安全対策の充実

第六次交通安全計画策定、鳥取駅高架下第二自転車駐車場オープン

生きがいと思いやりのある福祉社会づくり

児童福祉の推進(児童福祉計画策定、一時的保育事業、産休・育休明け入所予約モデル事業、低年齢児保育促進事業を新たに実施、地域子育て支援センター二カ所に増設、児童館にフアクシミリ設置、若草学園にふれあい療育農園整備)、障害者福祉の推進(重度障害者タクシード成充実、精神障害者小規模作業所整備)、在宅虚弱老人等をリフトバスで送迎し機能訓練充実、健康づくりの推進(基本健康診査に肝臓がん検診を追加、訪問指導に栄養士による栄養指導のほか新たに歯科衛生士による口腔指導追加)、育児相談に二カ月に一回の心理相談員による発達相談追加、高齢者保健福祉計画見直し、在宅福祉の充実(西中地区デイサービスセンターにヘルパーステーションを併設して九月にオープン、東中地区デイサービスセンターに在宅介護支援センターを併設し来年四月にオープン、いなば幸朋苑でのデイサービスで訪問入浴、訪問給食も開始、ホームヘルパーを十五人増員、在宅老人短期入所枠を拡大し痴呆性老人対象のナイト

ケア事業を開始)、精神障害者の入院・通院医療費、重度心身障害者訪問看護療養費を特別医療助成、無年金者となっている在日外国人低所得者に福祉手当支給、さざんか会館駐車場を増設

ゆとりとるおいのある生活基盤の整備

山白川周辺まち並み形成促進モデル事業計画策定、旧袋川下流部「重箱」多目的公園整備の一部用地買収、公園等の整備(ニュータウン三号児童公園、南安長一号公園新規着手、ニュータウン中央公園継続実施、湖山地周辺整備用地取得完了)、良好な住環境の整備(市営住宅旭町団地二十四戸完成し全二百八十戸建て替え完了、大森団地二十戸着手、円通寺団地十二戸建て替え完了、高齢者及び障害者の市営住宅一階部分優先入居)、上水道の整備(叶水源地の集水管改修、布勢系、米里系の配水管整備、老朽管布設替え等継続実施、水道施設の耐震化推進、水道局庁舎建設の実施設計)、公共下水道の整備(平成十二年度までの下水道整備五カ年計画策定、千代水クリンセンター整備促進、賀露地内汚水幹線、湖山地内雨水幹線整備促進、吉岡処理区一部供用開始、秋里地内汚水幹線、宮長地内雨水幹線整備促進、無利子水洗便所改造資金融資限度額引き上げ)、農業集落排水施設の整備(西円通寺地区、明豊地区事業着手、福井地区事業完了、無利子農業集

落排水設備改造資金融資制度創設)、ごみの減量化と再資源化(古紙類やアルミ缶などの回収に対し引き続き助成、分別収集モデル地区を市内全地区に拡大、新不燃物処理場とリサイクルプラザ建設に対し負担措置)

にぎわいのあるまちづくり

開かれたまちづくり 姉妹都市交流(清州市との交流で、国際セミナー参加、姉妹都市写真展参加、中学生・教職員派遣、両市職員の相互行政研修、市議会議員相互訪問、岩国市との交流で、しゃんしゃん傘踊り団派遣、伝統芸能団招待、女性団体代表派遣)、中国語版生活ガイドブック作成、留学生向け自転車無償貸与等事業を継続実施 高速交通網の整備 中国横断自動車道姫路鳥取線大原・鳥取間の整備計画路線への格上げを目指して強力な活動を展開するとともに佐用・大原間の事業促進を関係機関へ要請、志戸坂峠道路、河原道路の全線供用促進、山陰自動車道鳥取・青谷間整備計画路線への格上げ促進、駒馳山バイパス早期整備促進 安全で効率的な総合交通体系の整備 国道の整備促進(二十九号津ノ井バイパス、五十三号河原道路等)、県道の整備促進(宮下十六本松線、末広滝山線、飛行場布勢線、上町松並線等)、市道

の整備促進(南駅口富安線、旧袋川通り左岸線、停車場卯垣線完成、西品治田園線、南町富桑線、永楽富安線、西円通寺裁判所線用地取得し整備継続、大柵東今在家線完成、晩稲飛行場線ほか継続促進、新たに滝山幹線、南栄三号線に着手)、橋梁震災対策(挽木橋、新橋の落下防止工事実施)

市街地空間の整備・再編

土地区画整理事業(江津地区基本計画策定、千代水第二地区事業計画・実施計画・換地計画作成、大寺屋北方地区及び秋里地区道路築造等促進)、建築確認業務(一号・三号建物を新たに加え、四号建物とともに窓口を一本化) つのいニュータウン開発整備 百十三区画分譲、大学用地確保協議 観光の振興 吉岡温泉まちづくり研究会で調査・研究、白兔海岸周辺整備計画策定、とつとりコンベンションビュロー誘致の会議・大会へ助成、柳茶屋野営場炊飯棟の照明設備整備、観光宣伝の強化(鳥取空港の到着ロビー総合案内所で観光情報提供、鳥取テレビアファックス情報サービスを活用した情報提供)、しゃんしゃん傘踊り派遣

活力に満ちた工業振興 とつとり産業技術フェア開催 自然を活かした農林水産業の振興 農とくらしを考える市民シンポジウム開催、ふるさとの味祭り、ふるさと体験交流活動、実践農業者大学講座開設等継続実施、特産品づくりに取り組む農業者の活動を支援するための中山間地活力強化特産品育成対策モデル事業実施、環境保全型農業実践支援事業、施設園芸産地戦略的整備事業等継続実施、新生産調整推進対策事業実施、農業経営者連絡会議新設、遊休農地活用推進事業を新たに実施、農業振興基金創設、安蔵森林レクリエーション施設整備事業(オートキャンプ場、体験交流センター、バンガロー等整備)、とつとり出合いの森の遊びの森ゾーン・駐車場の整備促進、沿岸漁業漁場整備のための並型漁礁を賀露沖へ設置、湖山地クリーンアップ事業継続実施、公設地方卸売市場青果棟の大扉修繕等実施

中小企業の育成

各種融資制度の活用促進、中小企業新分野進出等助成事業を引き続き実施 環日本海経済圏時代の貿易の窓口 日本貿易振興会鳥取貿易情報センター負担金について所要措置 雇用確保と勤労者福祉の充実 中小企業勤労者福祉サービスセンター設立

# 各会派代表質問より

今期定例会では、新政会、社会民主党、公明、共産党を代表して、三月十二日から十五日の四日間にあたり、市政全般について質問が行われました。

## 防災計画の見直し 庁舎の耐震調査

**質問** 本市防災計画の見直しにおける基本的な考えと、進捗状況は。

また、平成八年度に、市役所本庁舎、第二庁舎、下水道庁舎の耐震調査を実施することになってはいるが、特に本庁舎の耐震性に問題があった場合、どう対処するのか。

**答(市長)** 防災計画の見直しについては、本年二月に素案を策定、鳥取市防災会議に諮り、基本的な事柄について了承いただいたところであり、細部を調整後、三月には県に協議、申請することになる。

改定の主な点は、①役割分担と責任体制を明確にし、危機管理体制を整備②ライフライン等防災関連公共施設の耐震性の強化、自主防災組織の育成強化、広域大規模災害時の相互応援体制の確立等の見直し③防災ボランティアの支援体制、医療救護体制の確立、等である。

また、本庁舎の耐震性に問題があった場合には、耐震性の程度、補強の可能性等について専門家の判断をいただき、現実的な対応策

を検討するべきと考えている。

## 五次総の最終実績 六次総スケジュール

**質問** 第五次総合計画の最終実績は、どのようになったのか。第六次総合計画の策定経過、今後のスケジュールは。

**答(市長)** 第五次総合計画の実績は、基本計画期間の五カ年で、事業計画案件数千五百七十五件に対し千四百九十一件の九四・七％だが、超過実施事業の百四十六件を含めると、実施率は一〇三・九％となる。事業費ベースでは、総事業費千二百七十七億七千万円の計画に対し千八百八十一億百万円、実施率一〇四・八％となる見込みである。

第六次総合計画については、計画策定推進本部とプロジェクトチームで、基本構想、基本計画の原案を策定してきたところであるが、この原案を二月七日に鳥取市総合企画委員会に諮問、八月に答申をいただき、九月定例会市議会に提案したいと考えている。

## 徳洲会病院の進出について

**質問** かねてからうわさされていた徳洲会病院が、古海地区へ進出しようとしている。

市長は、今後どのような対策を講じようとしているのか。

**答(市長)** 現在の県東部地区の病床数は、平成五年に県が策定した保健医療計画では、四百七十八床不足していることになっているが、平成七年六月末現在の実際の病床利用率は八四％と、不足のない状況にあると考えている。

このような状況で徳洲会病院が進出されると、一般市民の病院選択の幅は広がるが、病院間の競争原理が生じ、経営基盤の弱い医療機関の経営破たん、地域医療の低下等を来すことにもなりかねない。また、東部医師会の協力により確立されている、休日急患診療所、在宅当番医制等の協力体制が崩れてしまうことも心配である。

以上のようなことを認識、対応していただくよう、県に要請しているが、基本的には少なくとも医師会と合意されない以上、進出は避けてほしい。

## 中山間地域対策

**質問** 中山間地域農村活性化対策について、本市は既に一貫性のある計画のもとに、事業推進を図っているところだが、対象地区での進捗状況と今後の見通しについて尋ねる。

## 答(市長)

中山間地域総合整備事業東郷地区は、平成六年より平成十年までの五カ年計画で、総事業費八億五千七百四十九万円、平成六年は事業費一億九千六百九十五万円、農業用排水路、集落道整備を施工、事業進捗率は二三・〇％、平成七年度は事業費四億千四百六十万円で、活性化施設(多目的集会所施設)、農業用排水路、集落排水整備、営農飲雑用水施設、圃場整備、農道整備、集落道整備を施工中で、年度末までの進捗率は、七七％を想定している。平成七年度以降の事業費は一億九千五百九十四万円で、活性化施設(岩坪、中湯棚地区)、用地整備(中湯棚地区)、農用地開発(中湯棚地区)を予定している。

## 公共マリーナの整備

**質問** 県、市、プレジャーボート所有者で構成される、プレジャーボート係留保管施設計画検討委員会、水面施設については港湾整備の国庫補助事業として県が整備、陸上施設については鳥取市とボート所有者で第三セクターをつくって建設するという調査結果がまとめられ、平成八年度事業着手の計画だったが、国の補助事業に採択されず、対応が再検討されている。本市の今後の考え方は。

## 答(市長)

水域施設の整備について、運輸省補助基準の取り扱いは変更により、平成八年度より補助されないことになり、県で整備できなくなると聞いている。この結果、水域、陸域ともに第

## 市長提出議案

### 三月定例会

- 第1号 8年度鳥取市一般会計予算
- 第2号 8年度鳥取市各特別会計予算(土地区画整理費、下水道事業費、簡易水道事業費、公設地方卸売市場事業費、駐車場事業費、国民健康保険費、老人保健費、高齢者・障害者住宅整備資金貸付事業費、住宅新築資金等貸付事業費、土地取得費、墓苑事業費、農業集落排水事業費)
- 第14号 8年度鳥取市各企業会計予算(水道事業、病院事業、老人保健施設事業)
- 第17号 7年度鳥取市一般会計補正予算
- 第18号 7年度鳥取市各特別会計補正予算(土地区画整理費、下水道事業費、簡易水道事業費、国民健康保険費、老人保健費、住宅新築資金等貸付事業費、土地取得費、農業集落排水事業費)
- 第26号 7年度鳥取市各企業会計補正予算(水道事業、病院事業)
- 第27号 特別職の職員の報酬等の改定に伴う関係条例の整備に関する条例の
- 第28号



三セクターで施工できるかどうかということになるが、収支等の面で運営が大変難しくなるので、県において水域施設の整備を何らかの方法で実施していただき、第三セクターに無償貸与していただくよう、要請していかねければならないと考えている。

**千代橋架け替えと宮下十六本松線**

**質問** 宮下十六本松線の都市計画変更手続きを、平成八年三月までにしたいとのことであったが、まだ地元説明もないうままと聞いている。なぜ遅れたのか。千代橋の架け替え時期に影響は出ないか。

**答(市長)** 国道九号交差点だけを立体交差とする現計画を、すべての交差点で立体交差に構造変更することに伴う、大気汚染、騒音、振動といった環境アセスメントについての関係機関との協議、調整に日数がかかり、三月に入ってから、ようやく協議が調ったと連絡を受けたところである。

**早速、地元説明会を開催したいと考えているが、都市計画決定も早くとも本年八月ごろまでずれ込むのではないかと予想している。千代橋架け替えの時期には影響はないと考えている。**

**ツィンショット自販機に対する取り組み**

**質問** 依然として、市内二カ所で三台のツィンショット自販機が設置されている。一日も早く撤去を望むものであるが、今後、どのよ

うに取り組んでいくのか。

**答(教育長)** 各地区自治会、青少年育成関係者の方々が一体となった撤去運動、啓発チラシ、設置されている地区でのさまざまな取り組み等により、大きな成果があったものと感じている。

県の児童福祉審議会の審議結果を見守りたいが、単に規制強化だけでは解決しないので、引き続き、地域の教育力、抑止力を高めていくことが肝要と考えている。

**歴史民俗資料館 庭園整備**

**質問** 建設予定地の隣に啜啄園があるが、歴史民俗資料館を、よりゆとりのあるものにするため、建設計画の中に、この庭園を組み入れてはどうか。

**答(市長)** 歴史民俗資料館(博物館)の建設に当たっては、良好な環境を維持しながら、橋谿公園をどう整備していくか、検討していく必要がある。

隣接する啜啄園については、現段階では具体的な計画を持ち合わ

**社会民主党**

**地方分権に対する決意**

**質問** 本年は、地方分権実現への極めて大切な年である。地方分権がいかに大切か、市民に知ってもらうことが必要であり、地方も、未来に力強く突き進む独自の論理を持たなければならぬ。分権に対する市長の決意を求める。

**答(市長)** 地方分権を進めて

せていないが、地権者との調整等の諸条件が整えば、どう利活用できるのか検討してみたい。

**移転新築後の市立病院**

**質問** 市立病院が的場地区に移転し、一年経過した。現在までのベッド稼働率、外来患者の推移、経営状況等を尋ねる。

また、オープンシステム二十ベツドの利用状況、高度医療機器の受託検査は、どのようになっているか。

**答(病院事業管理者)** 平成七年四月から八年一月までの平均ベツド利用率は八七%と、目標の九四%には達しなかったが、外来は一日平均八〇・五人と、目標の八〇人を上回った。

平成七年度収支状況見込みは、当初計画より、入院収益で二億六千七百十八万円の減、外来収益では診療単価減の影響もあり、七千五十六万円の減となる見込みである。単年度では赤字見込みとなるものの、累積欠損は消すことができる。

いくことにより、地方がよくなるということ、広く市民に知らせていくことは大切である。

しかし、今検討されている段階では、まず国から都道府県への権限移譲の形にならざるを得ないので、今後、県レベルでの推進体制確立に合わせ、住民への情報提供等を工夫してみたい。

**予算編成の理念**

**質問** 市政の重点施策を遂行し

きない状況である。

オープンベッドの利用状況は、二月末現在で平均五七・一%であるが、現段階では、オープンシステム經由の検査等の取り扱いについては行っていない。

**新政会 その他の質問項目**

- 平成八年度予算編成について
- 平成七年度決算見直しについて
- 鳥取テレビアについて
- 工業用地と企業誘致に関連して
- 障害者福祉について
- 高齢者福祉について
- 観光行政について
- 農業問題について
- 安蔵周辺における開発について
- 白兔周辺整備計画について
- 湖山池開発に関連して
- 旧袋川及び山白川について
- 教育問題に関連して
- 水道事業に関連して
- 投票所の新設について
- 選挙用ポスター掲示板の位置の見直しについて

ようとするれば、行政活動の優先順位、行政手段の選択などが、重要な課題となってくる。市長の予算編成に対する理念を尋ねる。

**答(市長)** 財源には限りがあるので、将来を洞察しながら、社会情勢の変化を冷静に見極め、住民福祉充実のため今真に必要なものは何かと熟慮し、予算に反映させ、施策の推進を図っていかねばならない。

平成八年度予算は、住民生活に

第29号	制定 鳥取市外国人高齢者福祉手当等支給条例の制定
第30号	鳥取市農業振興基金条例の制定
第31号	鳥取市建築審査会条例の制定
第32号	鳥取地区計画の区域内における建築物の制限に関する条例の制定
第33号	鳥取市千代川倉田スポーツ広場の設置及び管理に関する条例
第34号	鳥取市職員定数条例の一部改正
第35号	職員の旅費に関する条例の一部改正
第36号	鳥取市特別会計条例の一部改正
第37号	女子大学設立基金条例の一部改正
第38号	鳥取市手数料条例の一部改正
第39号	鳥取市自転車駐車場の設置及び管理に関する条例の一部改正
第40号	鳥取市廃棄物の処理及び再利用に関する条例の一部改正
第41号	鳥取市簡易水道事業給水条例の一部改正
第42号	鳥取市特別医療費助成条例の一部改正
第43号	鳥取市高齢者及び障害者住宅整備資金貸付条例の一部改正
第44号	鳥取市国民健康保険条例の一部改正

### 社会民主党つづき

密着した教育、福祉、防災、環境保全施策等に重点を置いて編成したところである。

#### 五次総括と六次総括

**質問** 第五次総合計画の実績をどのように総括するか。また、第六次総合計画に対する哲学と所信を尋ねる。

**答(市長)** 第五次総合計画基本計画期間の五年間には、市立病院をはじめとした各種ハード事業、高齢者福祉計画、生涯学習推進基本構想等の行政推進指針を策定し、計画的に行政を進めてきたところである。

反面、高速交通網の整備、大学の設置など、今後継続実施すべき事業もあるが、全体としては、ほぼ計画どおりの行政推進を行い、市民生活の向上と都市基盤づくりが図られたものと考ええる。

**第六次総合計画に対する哲学と** ということだが、「市民による、市民とともにつくるまちづくり」でありたいと思っている。

#### 高齢者福祉計画の見直し デイサービスセンターの運営

**質問** 新ゴールドプランは、介護基盤の整備目標とサービス目標の数値を上げるものであるが、本市の高齢者保健福祉計画は、どのように見直すのか。

また、これから建設するデイサービスセンターの運営については、本市主導による新たな法人、または第三セクターなどをつくり、一

括委託するべきではないか。

**答(市長)** 高齢者保健福祉計画の見直しに当たっては、特別養護老人ホームのベッド数、新ゴールドプランで新たに提起された二十四時間対応ヘルパー等について、重点項目として位置付け検討するとともに、在宅福祉の諸施策充実

に一層努めていきたい。

また、今後整備するデイサービスセンター六施設の運営については、既存の社会福祉法人に委託し事業実施することが、最善の方法と考えている。

#### 新食糧法と生産調整

**ウルグアイ・ラウンド関連施策**

**質問** 昨年十一月から新食糧法が施行された。問題は、生産調整の実効性を確保しつつ、米の需給と価格の安定を、どう実現するかであるが、市長の所見は。

また、ウルグアイ・ラウンド関連施策が、本市の本年度予算の中で、どのような施策としてあらわれているのか。

**答(市長)** 米の需給均衡を図る上で最も重要な手段である生産調整は、的確に実施する必要があるため、農協とともに啓発活動を行っているところである。市としても、一般の転作助成のほか、とも補償制度の推進等について、支援していくことにしている。

事業費の五〇%の国費の中に、ウルグアイ・ラウンド関連経費がいくらか組み込まれているのかは不明だが、農業集落排水施設整備や

土地基盤整備等の事業を実施していく予定である。

#### 観光振興基本計画の推進 魅力ある観光地づくり

**質問** 観光振興基本計画、湖山池公園整備基本計画の進捗状況、完成時期等が、市民には分かりにくいのではないかと。

地域の特性を生かし、特産品等を活用した、魅力ある滞在型観光を志向していくべきではないか。

**答(市長)** 湖山池公園の整備については、第一期として都市公園整備事業を平成五年から、ふるさとづくり事業を平成六年度から着手しており、平成十年には完成させたい。

観光振興基本計画は、長期的かつ総合的な計画であり、行政、民間等それぞれの立場で役割分担し、できるものから順次取り組んでいく予定であるが、滞在型観光についても、関係機関等と連携をとりながら、精一杯進めていきたい。

#### 長期的視点に立った、いじめへの抜本的対応

**質問** いじめの問題の背景や要因は大変複雑であり、対症療法的な取り組みだけでなく、長期的視点に立って、教育の在り方を見直すべきである。教育長の所見は。

**答(教育長)** いじめ、不登校の問題は、教育の根幹にかかわる最重要課題であり、抜本的改革が必要である。まず教師自身の意識改革が必要

条件であるが、心を育てる教育、学校生活でのゆとりの創出、変化に対応した教育と普通の教育をどう仕分けしていくか、ということが大切であると認識している。

また、この豊かな時代だからこそ、子供たちにとって本当の幸せとは何なのかを考えてやらなくてはいけない。戦後五十年、私たちが大人も十分反省しなければならな

#### 日本海国土軸と鳥取市の課題

**質問** 環日本海、日本海国土軸構想に対する基本的デザインが、緊急に求められているのではないかと。歴史、個性、風格を持つ鳥取市の、この点についての将来課題は何か。

**答(市長)** 新しい全国総合開発計画では、地域の連携、自立による多様性に富んだ分散型国土形成のための、地域連携構想が掲げられており、新たな国土軸の一つとして、日本海国土軸がイメージされている。

これらの方向性を踏まえ、県東部地域の中心の都市として、地域連携を強化しながら、一体的、自立的発展を目指し、広範な諸施策を積極的に推進したい。

#### 社会民主党 その他の質問項目

- 介護休業法について
- 中小企業勤労者福祉サービスセンターについて
- 市立病院の経営について

第45号	鳥取市農業集落排水施設の設置及び管理に関する条例の一部改正
第46号	鳥取市道路占用料徴収条例の一部改正
第47号	鳥取市都市公園条例の一部改正
第48号	鳥取市営住宅等の設置及び管理に関する条例の一部改正
第49号	鳥取市災害対策本部条例の一部改正
第50号	鳥取市消防団員等公務災害補償条例の一部改正
第51号	鳥取市公民館条例の一部改正
第52号	鳥取市体育館の設置及び管理に関する条例等の一部改正
第53号	鳥取市営と畜場条例の廃止
第54号	鳥取市制施行一〇〇周年記念事業基金条例の廃止
第55号	辺地に係る公共的施設の総合整備計画
第56号	市道の路線の認定
第57号	市道の路線の廃止
第58号	鳥取市営土地改良事業の施行、経費の賦課基準等
第59号	工事請負契約の締結
第60号	財産の取得
第61号	専決処分事項の報告及び承認
第62号	7年度鳥取市一般会計補正予算
第63号	

### 公 明

#### 福祉のまちづくり

**質問** バリアフリーのまちづくりの観点から、公共施設、道路等における環境整備に当たっての基本的な考え方や基準をどのように設けているのか。

また、福祉の風土づくりとして、地域や町内会を対象に民家や公民館を利用した、「ミニデイサービス」を実施、支援してはどうか。

**答（市長）** 昭和五十年に身体障害者福祉モデル都市の指定を受けたことを記念し、毎年五月二十三日から二十九日までの一週間を鳥取市障害者福祉週間と定め、その一環として各施設の点検を行っており、この点検に際しては、平成二年に策定された「鳥取県ふれあいのまちづくり整備指針」を指針として実施している。

個人の住まいづくりに対しても、平成五年度に策定している「高齢化社会に対応する住まいづくり」に示された内容に基づいて、啓発を行っているところである。

また、策定中の鳥取市障害者福祉計画においても、障害者を取り巻くバリアを取り除き、障害者や

### 人 事

三月議会で同意

(敬称略)

◎鳥取市公平委員会委員

森 本 勝

高住六七八一

高齢者がハンディキャップを感じることなく、自由に参加できるような障害のない社会の実現を図るため、諸施策を盛り込みたい。高齢者のふれあいを主体にする「ミニデイサービス」については、地区において親睦を図りながら、生きがいを高めていく活動なので、大変結構なことだと思いが、地区社会福祉協議会や、ボランティアの協力を受けながら、それぞれの地区で取り組んでいただきたいと考えている。

#### 学校図書館司書の配置計画 週五日制完全実施の見通し

**質問** 今後の教育の在り方が大きく問われているこの時期に、学校図書館司書の配置が予算措置されたことは、高く評価するところであり、その果たすべき役割には大きなものがある。どのように司書職員を募集し、どう配置しようとしているのか。

また、学校五日制の完全実施は、どのような見通しになっているのか。

**答（教育長）** 司書職員の配置については、早い時期から書物に親しませることが大切なので、平成八年度は、まず小学校六校で、試行的に配置していきたいと考えている。

勤務形態は、非常勤職員で週三日、八時半から午後五時までの勤務である。

どの学校から配置するかということについては、幾つかの基準が考えられるが、受益者が多くなる

という観点から、子供の数の多い学校から配置していくのが、まず効果的と考え、今年度は試行的に大規模校六校を考えたところである。

職員については、週三日という勤務時間との絡みで、司書の有資格者に限定した募集にすると、多少無理が出てくるので、資格がなくても、その学校に定着していただく方がよいと考えているが、人選については慎重を期し、配置校の学校長や担当教員等と協議し、任用していきたい。

また、学校完全五日制への移行は、昨年までの段階では、大体平成十年ごろと考えていたが、中央教育審議会が結論を教育課程審議会に委ねたので、ここ三、四年での移行は難しいのではないかと考えている。

#### 水道事業 予算編成と 水源確保、需給計画

**質問** 平成八年度予算編成に關しての基本的な考え方は、最近の測定では、本市が取水している千代川の保水量も、過去の十分の程度に減少しているとも言われている。今後さらに水の需要が多く見込まれるが、水道行政の将来構想、需給計画の取り組みは、どのようになっているか。

また、県が工業用水の導入計画を決定しているが、どのように考えているか。

**答（水道事業管理者）** 平成八年度予算は、安全で安定した給水サービスの向上に向け、水源確保、

配水管網整備、施設の耐震化の推進等、諸施設を整備しながら、事業の効率的な運営ができるよう編成している。

千代川を取り巻く水の環境は、質・量ともに年々厳しくなっていることが予想されるが、千代川の伏流水を中心に日量十二万六千トン取水する権限を保有、殿ダムの利水参加の水利権を含めると、日量十四万四千トンの取水権を持っている。現在の一日の取水量は、六万八千から七万トン程度で推移しており、当分の間余裕がある。

本市は将来の水需給計画を策定、平成五年三月に厚生省認可になった、平成二十五年を目途とした第八回拡張事業計画に基づき、着実にこれを推進しているところである。

県の工業用水導入については、水源確保多様化の観点からは、余裕ができてよいということになるが、健全経営の立場からは、減収施設の遊休化ということで問題となると考えている。

### 公 明 その他の質問項目

- 地方分権の推進について
- 防災計画に関連して
- つのいニュータウンに関連して
- 大学設置に関連して
- 高度情報化について
- 雇用問題に関連して
- 農業問題に関連して
- 市街地再開発に関連して
- 公営住宅に関連して
- 投票率の向上と投票所の見直しに関連して

第64号 7年度鳥取市各特別会  
計補正予算（土地区画  
整理費、下水道事業費、  
簡易水道事業費、農業  
集落排水事業費）

第68号 鳥取市公平委員会委員  
の選任

### 議員提出議案

- 定住外国人の地方自治参政権の確立を求める意見書の提出
- 地方分権の推進に関する決議

### 請願と結果

#### 採択となったもの

- 山白川整備と沿川主要道路整備についての請願  
(吉方温泉二丁目 佐竹安次 郎外五名)

### 陳情と結果

#### 採択となったもの

- 鳥取港大橋（仮称）の整備促進についての陳情  
(賀露町 船本幸作)
- 医療法人徳洲会の鳥取市への病院開設計画に反対する陳情  
(富安一丁目 小松邦美)
- 医療法人徳洲会が鳥取市に病院を新設することを阻止する陳情  
(末広温泉町 守山泰生)
- 新たな「食料・農業・農村振興基本法」制定を求める意見書提出に関する陳情

# 共産党

## 同和行政 残事業と一般対策化

**質問** 地域改善対策協議会は、同和問題の早期解決に向けた基本的な方向を取りまとめ、従来の特別対策については、現行法の期限である一九九七年三月末をもって終了することを明確にしたが、どのように考えるか。また、本市の今日までの到達点と残事業は、どのようになっているか。

**答（市長）** ハード事業の残事業については、平成四年度に策定している事業計画に基づき、その推進に努力している。平成八年度の実施見込み額を加えた進捗見込み率は、七三・四％となる予定であり、残りの二六・六％が九年度以降となり、その主なものは、西品治田園線等の街路事業など約二十三億二千六百万円余りになるのではないかと考えている。

本年三月末までに、地域改善対策協議会総括部会は、法期限後の同和問題の抜本的早期解決に向けた最終意見をまとめることになっており、その動向を見守りたいと思っているが、本市としては、今後とも差別が現存する限り、地域の状態なり施策の必要性に応じ、事業は推進していくべきものと考えている。

## さざんか会館の利用 保健センターの運営

**質問** さざんか会館会議室の夜間使用料は、大会議室以外は五割

増しとなっている。公共施設であるなら、市民に安く利用できるよう、利用時間の延長、冷暖房使用料とあわせて検討するべきではないか。

**答（市長）** さざんか会館の夜間使用料は、夜間管理の人員費、電灯料を加味して設定したものである。また、夜間利用については、午後九時までの利用時間で、おおむねカバーされているものと考えているが、使用料等とあわせ検討していきたい。

保健センターは、今後の事務量増大を考えると、移転新築も検討していかなければならないので、第六次総合計画で調査、検討したい。職員の増員については、地域

保健法施行にあわせ、十分検討しなければならない。

## 水道指定工事店制度見直し 地元業者保護育成

**質問** 規制緩和の一環として、厚生省は、給水設備工事水道技術者を市町村レベルから国家資格にする方針を固めた。

**答（水道事業管理者）** 現在の工事店制度が果たしている機能には、水道工事の安全性や技術力の確保と、地元あるいは零細中小企業者の保護育成があるが、今回の参入制限の撤廃を内容とする改正見直しにより、地元業者保護育成の面からは、大変厳しい状況になることが予想される。

## 公共用地等の利用に関する調査特別委員会より報告

今期定例会最終日の三月二十二日に、委員長より第二回目の中間報告が行われた。

(委員長報告要旨)

平成六年九月議会での中間報告において、「継続審査を要するもの」とした五つの案件のうち、最重要課題である「市立病院移転後の跡地利用」について、審議経過等を報告するものである。

基本的な方向としては、市民会館を病院跡地に移転新築するとともに、市民のニーズにこたえる各種機能を完備した「多目的複合施設」として建設することとし、市民の強い期待にこたえ、第六次総合計画の基本計画期間（五年）内を目期限として完成を図るべきである。

この施設の「メインホール」は、「総合的芸術・文化的機能」を持ったものとする。その他、「生涯学習センター」「若者が集える演劇・音楽施設」「親子が安心して一緒に楽しめる施設」「体

規制緩和、市場の広域化、自由化の大きな流れの中で、極めて困難な課題だが、今後の動向を見極めながら、可能な限り努力していきたい。

## 共産党 その他の質問項目

- 財政運営について
- 消費税について
- 住専問題について
- 沖繩問題に関連して
- 行政運営について
- 審議会について
- 六次総について
- 障害者対策について
- 福祉の推進体制に関連して
- 介護保険問題について
- 国立病院統廃合問題について
- 国保問題について
- ごみ問題について
- 公園整備について
- 学校教育について

験学習機能を備えた新たな科学研究施設」を整備するとともに、市民が憩える緑地、大規模駐車場を整備する。

市民会館跡地については、市役所本庁舎周辺の民家等を可能な限り買収して、本庁舎敷地とともに一体的に活用し、駐車場スペースを十分確保した上、第二庁舎も含め、新たな庁舎を建設するべきである。

また、関連して、市内にある文化センター等の既存の公共施設について、全市的な見地から、その機能を見直していくべきである。

(末広温泉町 花本美雄外一名)  
○ 医療法人徳洲会による鳥取市への病院建設を阻止することについての陳情  
(末広温泉町 山上英明)

○ 鳥取市民会館の移転新築を促進するよう求める陳情  
(西町二丁目 長本喜夫)

## 一部採択となったもの

○ 鳥取市民図書館と学校図書館の充実に向けての陳情(二項、及び二項二号、三号)  
(新 伊達季代子)

## 一部不採択となったもの

○ 子供たちの健やかな発達を願い、学校給食に安全でおいしい国産米一〇〇％のお米を供給することを求める陳情(三項)  
(西町三丁目 今本明子)

## 不採択となったもの

○ 国の責任による介護保障制度の確立と医療改善を求める陳情  
(栄町 山崎季治)

## あとがき

とつとり市議会だよりNo.92号をお届けします。

なお、本会議で論議されたこと等は、「会議録」にすべて記録されており、図書館等でご覧いただけます。どうぞご利用ください。