



1月15日

鳥取—沖縄 定期便就航を目指して

鳥取空港と沖縄・那覇空港を結ぶ定期便の就航を目指して昨年12月、3往復の実験運航を行いました。14日正午すぎ、那覇空港から中型ジェット機が鳥取空港へ初めて到着。訪れた約120人の沖縄県民らを歓迎セレモニーで出迎えました。続いて折り返し便で、鳥取県民ら約150人が沖縄に飛び立ちました。2月20日、22日、24日にも実験運航を行います。

◆人口 146,986人 ●男 71,643人 ●女 75,343人 ◆世帯数 49,804世帯
(前月+96人) (前月+60人) (前月+36人) (前月+62世帯) — 12月1日現在推計 —

準備はお早めに

2月17日～3月17日

所得稅 市・県民稅 個人事業稅



所得稅

所得稅は、自分で所得と稅額を計算する申告納稅制度になっています。所得と稅額を正しく計算し、期限内に申告と納稅をすませましょう。なお、所得稅の確定申告をした人は、市・県民稅や個人事業稅の申告をする必要はありません。

確定申告が必要な人は次のとおりです。

●一般の人の場合

平成8年中に商業、農業などの事業を営んでいた人、地代、家賃などの不動産収入のある人、土地や建物、株式を売却した人などで、所得の合計額が基礎控除、配偶者控除、扶養控除、そ

所得稅・市県民稅控除額一覽表

基礎控除		所得稅	市県民稅	摘要	
基礎控除		38万円	33万円		
配偶者控除	一般	38万円	33万円		
	老人	48万円	38万円	昭和2. 1. 1以前生まれ	
同居特別控除	一般	68万円	54万円		
	老人	78万円	59万円	同上	
配偶者特別控除		最高38万円	最高33万円		
扶養控除	一般	38万円	33万円		
	特定	53万円	41万円	{ 昭和49. 1. 2生～ 昭和56. 1. 1生まれ	
	老人扶養	48万円	38万円	昭和2. 1. 1以前生まれ	
控除	同居老親	58万円	45万円	同上	
	同居特別障害者	一般	68万円	54万円	
		特定	83万円	62万円	
	同居老親	老人扶養	78万円	59万円	同上
同居老親		88万円	66万円	同上	
障害者	普通	27万円	26万円		
控除	特別	35万円	28万円		
老年者控除		50万円	48万円	{ 昭和7. 1. 1以前生まれ 合計所得金額が 1,000万円以下の人	
寡婦(夫)控除		27万円	26万円		
	特別寡婦控除	35万円	30万円		
勤労学生控除		27万円	26万円	{ 合計所得金額が65万円 以下の人	
雑損控除		同額			
医療費控除		同額(最高200万円)		{ 支払金(各種給付控除後) から10万円または総所得 金額等合計額の5%い れか少ない額を引いた額	
社会保険料控除		全額			
小規模企業共済掛金		全額			
生命保険料控除 (個人年金分)	最高5万円	最高3万5,000円			
	最高5万円	最高3万5,000円			
損害保険料控除	最高1万5,000円	最高1万円			
寄付金控除	限度額有	共同募金会・十日 赤十字会・市			

※平成8年中の所得については所得稅額の15%相当額(5万円が限度)を控除する特別減稅が実施されました。平成8年中所得により計算される9年度分市・県民稅の特別減稅は実施されません。なお、今後稅制改正により、稅率・控除額などが変わる場合があります。

- 所得稅の確定申告と市・県民稅、個人事業稅の申告時期が近づきました。窓口での受け付けは2月17日(月)から3月17日(月)までです。期限間近になると窓口が混雑してきます。申告は、早めに準備してできるだけ早くすませましょう。
- 給与所得者の場合
- 給与所得者の大部分の人は、年末調整を行うため申告をする必要はありませんが、次のいずれかに該当する人は、所得稅の確定申告が必要です。
- ①給与の年収が2000万円を超える
 - ②給与所得、退職所得以外の所得合計額が20万円を超える
 - ③2ヵ所以上から給与をもらっている人で、年末調整されなかった給与収入金額と、給与所得や退職所得以外の所得の合計額が20万円を超える
 - ④同族会社の役員やその親族などで、給与のほかに貸付金利息
- ※②と③について、20万円以下の場合には市・県民稅の申告が必要です。

●所得稅の還付

次のような場合、確定申告をすると源泉徴収された稅金が還付されることがあります。

や不動産などの使用料の支払いを受けている。

★所得稅★

納稅には
口座振替を
ご利用ください。



申告の 窓口での 受け付け

申告と相談は こちらで

■所得税の確定申告

鳥取税務署(富安2丁目89-4・☎22-2141)
 税務相談室(同署内・☎23-8776)
 申告書の提出は郵送でも受け付けます。休日などには時間外收受ポストを設置していますのでご利用ください。
 また個人事業主の消費税の確定申告と納税は3月31日までです。

■市・県民税の申告

市役所市民税課(本庁舎2階・☎22-8111・市役所内線2215~2218)
 なお、申告会場の混雑を避けるため下表の19地区にも出向いて申告を受け付けます。

出張申告の日程

対象地区	会場	受付日	時間
松保	農協松保支店	2月18日(火)	午前9時30分～正午・午後1時～4時
大和	〃 大和 〃		
湖山	湖山地区公民館	2月19日(水)	
美保	農協美保支店	2月20日(木)	
末恒	〃 末恒 〃	2月21日(金)	
千代水	〃 千代水 〃		
大正	〃 大正 〃	2月24日(月)	
大郷	〃 大郷 〃		
津ノ井	〃 津ノ井 〃	2月25日(火)	
賀露	賀露地区公民館	2月26日(水)	
倉田	農協倉田支店	3月3日(月)	
神戸	〃 神戸 〃		
明治	〃 明治 〃	3月4日(火)	
豊実	〃 豊実 〃		
美穂	〃 美穂 〃	3月5日(水)	
吉岡	〃 吉岡 〃		
面影	〃 面影 〃	3月6日(木)	
東郷	〃 東郷 〃		
米里	〃 米里 〃	3月7日(金)	

■個人事業税の申告

東部県税事務所
 (西町1丁目401・☎26-7574・7575)



タックスアンサー
 ☎27-2299

税務署は、税金についての電話相談にコンピューターがこたえるタックスアンサーを開設しています。
 相談は各項目ごとにコード番号が必要です。番号表は鳥取税務署にありますので気軽にご利用ください。

- ①平成8年の途中で退職し、再就職していない場合
- ②災害、盗難などの被害を受けた場合(雑損控除)や、多額の医療費を支払った場合(医療費控除)など
- ③住宅の取得や一定の増改築のために、銀行などから借りた住宅資金の借入金残高がある場合

市・県民税

平成8年中に所得のあった人は、市・県民税の申告が必要です。ただし次の人は除きます。
 ○確定申告書を提出した
 ○年末調整を受けた給与所得以外の所得がない
 ○収入が公的年金のみ(社会保

(住宅取得等特別控除)
 ④退職所得があり、源泉徴収されている場合(特別減税が適用されていません)
 ⑤年末調整後に配偶者の所得や扶養家族数に変更があった人
 還付申告は1月から受け付けていますので税務署で申告してください。なお、申告には金融機関の口座番号が分かるものを必ず持参してください。

個人事業税

個人の事業で、平成8年中の所得が事業主控除額(270万円)を超える場合は申告が必要ですが、所得税の確定申告が市・県民税の申告をする人は、それぞれの申告書の事業税欄に必要

申告に必要なもの

- ①申告用紙、印鑑
 - ②平成8年中の収入、支出明細書や領収書。
 - ③給与や年金、配当などの源泉徴収票や支払証明書
 - ④雑損控除を受ける人は損害を受けた住宅や家財の明細書、領収書
 - ⑤医療費控除を受ける人は8年中に支払った医療費の領収書、保険などで補てんされる金額の
- 事項を記入してください。
 特に次の人は忘れずに申告してください。
 ○去年、途中で開・廃業した
 ○専従者控除がある
 ○事業税の非課税所得がある
 ○事業用資産の譲渡損失がある

- ⑥国民健康保険料、国民年金保険料の8年中に支払った額の分かるもの。小規模企業共済等掛金がある人は支払証明書
- ⑦生命保険料、損害保険料控除を受ける人は支払保険料の証明書
- ⑧寄付金控除を受ける人は特定寄付金の明細書や領収書
- ⑨障害者や勤労学生を証明する書類
- ⑩住宅取得等特別控除を受ける人は▽登記簿の謄本や請負契約書、売買契約書などで取得年月日、床面積、請負代金等の分かる書類、またはその写し▽住民票の写し▽借入金の年末残高証明書▽増改築、大規模修繕などは建築確認通知書の写し、または増改築等工事証明書

市民と市長が直接対話

17地区で地区めぐりを開催

市は、毎年市長をはじめ市の幹部が市民の皆さんの意見を直接聞き、市政に反映させる「地区めぐり」を行っています。今年度は7月29日の東郷・明治地区を皮切りに、17地区を回り全日程を終了しました。

この地区めぐりは、全地区を2年間で回るものです。市民のだれでも参加でき、市長と直接話ができる対話市政のひとつです。今年度も活発に意見が出されました。



説明する西尾市長

まず、市長が市の課題や施策を説明し、市民が地区についての要望・振興策や、市全体にも目を向けた意見などを提出。それに基づいて意見交換や議論を深めていきました。

今回の地区めぐりで出された主な意見・要望等を紹介します。

*総務・企画

- ▽地区の防災対策の充実
- ▽旧市立病院跡地の利用

*農林

- ▽広域林道の整備
- ▽中山間地農業の振興
- ▽まちとむらの交流促進

*建設

- ▽農業集落排水の整備
- ▽安蔵リゾート開発整備
- ▽公共下水道の整備
- ▽道路交通網の整備
- ▽河川の改修、整備
- ▽山白川周辺の整備
- ▽湖山池周辺整備の推進
- ▽鳥取港大橋（ベイブリッジ）の整備促進
- ▽JR鳥取駅南の整備
- ▽高速道路「姫路鳥取線」建設と地元振興策
- ▽公園・多目的広場の新設
- ▽「アウトドア・スポーツの里」空山開発の整備促進

平成8年度に実施した地区

実施日	地区名
7月29日(月)	東郷・明治
8月2日(金)	末恒・大郷
8月26日(月)	美穂・神戸
8月27日(火)	津ノ井・面影
9月25日(水)	浜坂・湖山
10月16日(水)	久松・日進
10月21日(月)	遷喬・富桑
10月24日(木)	中ノ郷
11月1日(金)	美保・稲葉山

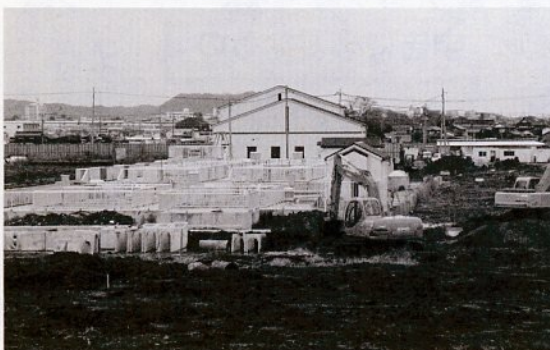

来年4月供用開始に向けて工事が進む千代水クリンセンター。一番要望の多かった下水道整備

▽旧袋川（重箱）の開発整備
▽高台住宅地域の水圧低下の解消について

*教育・福祉

- ▽久松公園と櫛谿公園の整備促進と美化の維持
- ▽円護寺新トンネルの早期建設
- ▽上野山の開発整備
- ▽高齢者のデイサービスの充実
- ▽老人保健施設の建設
- ▽民生児童委員の増員について
- ▽世代間のふれあいの場の建設
- ▽地区公民館の整備
- ▽校舎・運動場の整備
- ▽面影山に残る歴史の保存と遊歩道の整備
- ▽天神山城跡の開発と公園化について

*商工観光

- ▽市街地商店街の活性化
- ▽空き店舗対策
- ▽白兔海岸の再開発
- ▽滞在型観光の施策推進

皆さんの 韓国の話

4



안녕하세요.
안니ョンハセヨ

カ
賈
恵
京
です!

皆さん！新年あけましておめでとうございます。(セハ・ボンマニ・パドゥセヨ 새해 복 많이 받으세요.)

皆さんは元気で新年を迎えられたことでしょうか。久しぶりに里帰りができた私も韓国のなつかしいものを身に付け、心に染め、手に握って鳥取に戻りました。

さて、今回は韓国のお正月について話します。韓国では旧暦で正月を過ごしますが、今年は2月8日になります。この日の朝は心をあらためて、きれいな民族衣装に着替えます。お節料理を供えて父母から第4代目までの先祖に茶礼(祭事)を行います。茶礼が終わると年長者に新年のあいさつをしますが、この時にお年玉がもらえます。そしてこの日にはトック(떡국)というお雑煮を食べます。トックはうるち米を粉にしてふかし、丸く細く棒状に作った白い餅を包丁で斜め横に切り、汁物にしたものです。これを食べるにより年を一つ取ります(韓国は数え年)。この日は、普段ばらばらに暮らしている家族が集まるので墓参りにも行きます。また、民俗遊びであるユンノリ(웃놀이 擲投げ遊び)やノルティギ(널뛰기 板飛び遊び)などをしながら家族が楽しくむつまじく過ごします。



以上、韓国の正月の様子を紹介しましたが、日本も韓国も新年を迎える人の心構えは一緒に微笑ましいものですね。大切にしまっておく宝物を出すような気持ちで今年のカレンダーを掲げ、その数字一つひとつには思いがけない出来事や大切な思い出がだんだんと埋め込まれることでしょう。私はこの1年、元旦のような新鮮な気持ちで毎日を暮らしていきたいと思えます。

今年もよろしくお願いたします。(オレド・チャル・ブタカムニダ 올해도 잘 부탁드립니다.)

みんなの声でまちづくり



地区めぐりに参加された稲葉山地区の皆さん

*地区めぐりを終えて

全体的に共通の要望として、道路交通網の整備、下水道の整備、老人福祉施策の充実があげられました。地域別においては、農村地域では過疎対策や農業振興が、市街地ではドーナツ化に伴う市街地活性化や商店街振興が、また周辺住宅地域では公共下水道や道路、公園などの環境整備が出されました。

市長は、「急を要する課題は早急に解決し、市全体に関わることは、第六次総合計画との整合性を保ちながら取り組んでいく」とおっしゃいました。

最後に私たちの住む鳥取市について、多くの意見をいただきありがとうございました。

これからも皆さんの意見を市政に反映させ、住みよいまちづくりに努めていきます。



地域と共に、未来を築く INABA

鳥取県公安委員会指定
鳥取県公安委員会指定講習機関
指定旅客自動車教習所

学校法人 **イナバ自動車学校**
イナバ交通教育センター

鳥取市里仁(布勢総合運動公園手前)
☎0857(31)2111(代)



謹賀新年

今年も **INABA** は
安全を最優先にお客様の
要望にお応えします。



体脂肪率測定で健康チェック / (市民健康ひろばで)

健康づくりの輪を広げよう

581人の地区推進員が活躍

鳥取市では健康づくりの担い手として581人の健康づくり地区推進員が活躍されています。地域の人たちへ検診を受けるよう呼びかけたり、健康講演会や歩け歩け運動などイベントや体力づくりなどを企画して地域の健康づくりの輪の拡大に努めています。今回は各地区の活動状況を紹介します。

人はだれしも健康を第一の目的で生活しているわけではありませんが、健康なくしてはどんなすばらしい人生プランも実現できません。自分が病気になったとき、健康のありがたさや大切さがよくわかるものです。私は、幸せの第一は健康づくりだと思っています。そのためにも病気を事前に予防し、日常生活でも自分に合った健康的な生活習慣を続けることが大切です。さて、私たち健康づくり推進員は各町内に一人以上、町内会長さんから推薦を受けて市長の委嘱で活動しています。三年間の

／ひと／こと／

地区健康ひろば 開催に向け一丸

◆末恒地区

私たちの推進員は、末恒地区健康ひろば開催に向けて毎年一丸となっており、今年も食生活改善推進員や婦人会、お茶教室の皆さんの協力を得て、七月七日開催しました。リズム体操では始まり、整形外科の先生の講演、健康クイズと盛りだくさんのプログラム。またチャレンジコーナー、健康相談、みそ汁の塩分検査、茶席などのコーナーも並行して行いました。当日は例年になく大勢の地区の皆さんの参加がありました。

もう少し人集めに工夫が必要かと感じました。また地区のお年寄りから「健康づくり推進員は何をするだあえー」と質問を受けた推進員もあり、私たち推進員の活動をもっと皆さんにPRしていくことの必要性も強く感じました。



健康リズム体操で体をほぐして…

幸せの第一は健康づくり

鳥取市民健康づくり地区推進員連絡協議会会長

前川 勉

任期中、それぞれの地区で皆さんの健康に対する意識の向上を図ったり、病気を事前に予防するために、健康講演会や健康まつりなどの企画をしています。また、鳥取市保健センターが実施する健康相談や検診などを「転ばぬ先の杖」として受診するよう、日ごろから町内の人に声をかけたりにして行政のパイプ役にも努めています。地区の皆さんとともに、声をかけあい、支え合いながら、「健康で明るい地域づくり」を目指してこれからもがんばりたいと考えています。



きむら耳鼻咽喉科

院長 木村 寛

診療時間
平日 / 午前 9:00~12:00
午後 2:30~6:00
水曜 / 午前 9:00~12:00
土曜 / 午前 9:00~午後2:00
休診日 / 日曜・祝日、水曜午後

鳥取市富安1丁目76-2
TEL (0857) 37-1611
FAX (0857) 37-1612

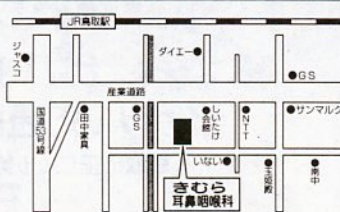

ひまわり内科クリニック

《内科・神経内科》

■診療時間 午前8:30~12:30
午後3:00~6:00
■休診日 日曜・祝日
木曜午後・土曜午後

鳥取市雲山243-38 ☎(0857)21-1133 院長 谷口玲子



検診について アンケート調査

◆賀露地区

賀露地区は今年度、声かけモデル地区に指定されました。

私たち推進員はどのような声かけを進めていくかを話し合い、その結果、皆さんに少しずつでも検診を受けることに関心を持ってもらおうと検診の受診状況のアンケートを実施しました。

賀露地区は今年度、声かけモデル地区に指定されました。

私たち推進員はどのような声かけを進めていくかを話し合い、その結果、皆さんに少しずつでも検診を受けることに関心を持ってもらおうと検診の受診状況のアンケートを実施しました。

全家庭四十歳以上の人にアンケートをした結果、賀露地区では七三%の人が何らかの検診を受けていました。しかし検診ごとの結果を見ると基本検診は五七%、その他のがん検診は二〇

こんにちは!



高齢や寝たきりになると、体の自由がきかなくなったり、病状が悪化したりして食欲が減退し、食べる力もなくなることがあります。寝たきりになり、この状態が続くと床ずれができて、早く介護が大変になってきます。

集計された検診についてのアンケート調査

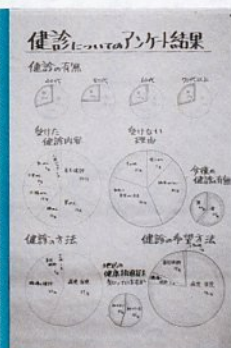

Aさんは八十四歳の寝たきりの男性。保健婦がAさんに最初に関わった時は床ずれがひどく、訪問看護ステーションの訪問看護を週三回受けていました。食

栄養士が家庭訪問 患者の食事を指導

事も缶入り流動食を一日三缶飲んでる状態。床ずれ改善は流動食だけでは難しいと訪問看護婦と話し合い、市保健センター栄養士に具体的な食事指導をし

60人が参加して健康ウォーク

◆倉田地区

倉田地区は平成四年から毎年五月、地区公民館との共催で健康ウォークを実施しています。毎年参加者も増え、五回目の今年度は六十人余りの参加がありました。五月晴れの中、片道三キロの道のりを和気あいあいと歩き、お昼は千代川スポーツ広場で雄大な千代川の流れを眺めながらゆつたりと過ぎました。参加者全員が心地よい疲労感とともに、心豊かな一日を終えました。

私たち推進員は、これらの行事を通して住民の皆さんへ健康



この日は五月晴れ。参加者全員が心地良い汗を流しました。

の大切さを伝えていきます。日ごろから地区の人に声をかけ、健康がないがしろにならないように検診を勧め、みんなが明るく楽しい人生を送られるよう幅広い健康増進活動を行っていきたいと思います。

栄養士に具体的な食事指導をし



でもらうことにしました。栄養士が訪問して栄養たっぷりの流動食の作り方や与え方など介護者と一緒に実践しました。

やがて缶の流動食に加えて手作りの流動食が口に入るようになり、やがて粥も食べれるようになりました。食品の種類も多くなり、あれ程大きかった床ずれが一年後には完治しました。

ここに至るまでにはステーションの訪問看護に加え、保

健センター栄養士の訪問栄養指導も大きな要因だと思えます。このように家庭の中で患者の状態に応じて具体的に指導するのが栄養士の訪問栄養指導です。

その他にも、成人病は生活の改善が重要で、特に糖尿病、腎臓病などは食事管理が欠かせません。成人病などで食事のことを詳しく知りたい、具体的な方法を学びたい人も市保健センター栄養士が家庭を訪問します。

問い合わせは、健康対策課(市保健センター・市役所内線2493〜2495)へ。

タクシー代行

お支払は **タクシーチケット** OK
全車 **保険加入**

安心しておまかせ下さい。

スタート



サービスタクシー

ぜひご利用下さい。

TEL 22-2011

市政短信・まちかどニュース

津ノ井バイパスの一部区間が開通

一般国道29号津ノ井バイパスの一部区間が完成し、十二月十三日、ついのニュータウンで開通式が行われました。津ノ井バイパスは市の中心部から津ノ井ニュータウンを結ぶ(祢宜谷一丁目目、延長七・五キロ)幹線道路。今回供用開始したのは香取―南栄町間の延長二・三キロの二車線で、この区間の開通により二

ニュータウンから津ノ井工業団地が結ばれます。またJR因美線との立体交差により、交通安全の確保や交通渋滞の緩和も期待されます。



くす玉割りで完成を祝う関係者

なごみ苑でもちつき会楽しむ



力強くきねを振るうお年寄り

市養護老人ホーム「なごみ苑」(入所九十九人)が十二月十一日、地区のお年寄りと一緒にもちつき会を開きました。もちつき会は入所者と地域とのふれあいの場にしようとして開催されたもので、美保南地区老人クラブの会員十三人を招待。この日用意されたもち米三十キロを交代で男性がつき、女性があんこやきな粉などで調理しました。そのあと全員が出来栄を味わって楽しいひとときを過ごしました。

主な出来事

《12月》

- 1日 女性フェスタ'96
- 2日 (株)清水設計事務所の鳥取事務所進出に伴う覚書調印▽市社会福祉大会
- 4日 平成8年市政10大ニュース選定会▽鳥取市政懇話会が市長へ意見書提出
- 5日 さざんか会館で'96人權講演会▽尚徳大学修了式
- 9~20日 12月市議会定例会
- 14日 鳥取空港で鳥取―沖縄便実験運航歓迎セレモニー
- 17日 市役所前で小型動力ポンプ引渡し式
- 22日 市役所前で青空市場と不用品即売会

市議会議員に山田氏、副議長に徳本氏

市議会は、十二月定例議会最終日の十二月二十日、正副議長の辞職に伴う選挙を行い、議長に山田弘氏(五七)、副議長に徳本幸男氏(七二)を選出しました。

議長に徳本幸男氏(七二)を選出しました。



副議長 徳本 幸男氏



議長 山田 弘氏

新議長は、慶応義塾大学法学部卒業、自営業。昭和五十三年に初当選で五期目。元市議会建設水道委員会委員長、鳥取市国民健康保険運営協議会会長、鳥取市土地開発公社理事。住所は元町。新副議長の徳本氏は、鳥取県立鳥取工業高等学校卒業、団体役員。昭和六十一年初当選で三期目。公共用地等の利用に関する調査特別委員会副委員長、鳥取市土地開発公社理事、豊実地区自治会長。住所は宮谷。

まちの話題やニュースをお寄せください。問い合わせは、まちづくり推進課(☎市役所内線2233)へ。

水本クリニック

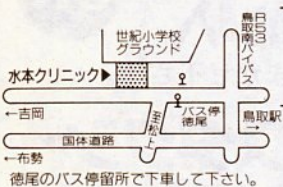

胃腸科 内科 外科
肛門科 理学診療科

診療時間 AM8:30~PM1:00
PM3:00~PM6:30
(月~土) 但し、土曜日は午前中

鳥取市徳尾405の11(吉岡街道沿) ☎(0857)21-7707

石谷小児科

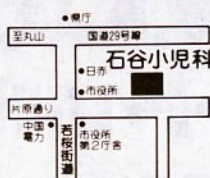

診療時間(月~土)
午前9:00~12:00
午後3:00~6:30
但し木曜日は午前中
休診日-日曜・祝日

鳥取市上魚町13 ☎22-3354代

同和問題 シリーズ

▷234

差別に気付く

鳥取市には、部落差別をなくするために、地区同推協(地区同和教育推進協議会)があり、その主要な活動に、小地域座談会(懇談会)があります。その会に出席された女性が、次のような話をされました。

鳥取に転居してしばらく過ぎたある日、「小地域座談会があるから出席されませんか」と誘われました。「どんなことを話し合うのですか」と問い返すと、「部落差別のことです」と言われました。そのあと、部落の人との結婚のことか、仕事のことでも差別があることなどを話されました。

私は、部落差別って何のことか本当に知らなかったのです。その人の話を聞きながら、結婚も自由だし、仕事も自分の好きなことをすればいいと考えていました。だから、そんなことがあるのかと不思議に思いましたが、「そうですか」と簡単に受けとめたのです。

小地域座談会では、同和地区に生まれたということだけで、今もいろいろな差別があるので、なくさなければならぬことや、私たちの生活の中にも、気付かないだけで不合理なことがあることなどが話し合われました。会が終わって家に帰り、誘われたときのことを思い出して「ハッ」としました。それは、人を傷つけたり、苦しめたり、差別することはいけないことだと思ってきたはずなのに、誘われたとき、「そうですか」だけの返事で、「おかしいではないですか」のひとも言わなかった自分は、差別を認めてしまったのではないかと気付いたからです。

差別を見抜く

私たちの身の回りには、共に生きていくことにつながらないことがたくさんあると思います。その一つに「上下意識」があります。

例えば、学校のテストでよい点を取ると優越感を持ち、それ以下の人を軽視する風潮がある

とか、逆に、低い点を取っていた人がよい点を取ると、「よかったね」と喜び合うのではなく、「ねたみ意識」に変わることもあるようです。また、高校や大学の進学先をしつこく尋ねることがありますが、学校名によってその人自身の価値判断をしようとしているように感じることがある

同和問題 一問一答 ⑱

もう部落差別はないのではないですか？

るのです。

職場においては、役職によって人の価値評価がなされることではないでしょうか。部長がえらく、課長がその次で、肩書きのない社員ですと、価値の低い人間だと思われるようなことです。このように、「上下」にこだわるのはよく考えてみますと、そういう社会の仕組みの中にいつしか組み込まれていることに気付かず、自分が受けている抑圧による不満を、自分より下と思われるものを作って転化し、満足感を得ようとしていることには、ほかなりません。

不満を、下を見つけて出してそこにつけるのではなく、「上下関係による価値評価」という、社会の仕組みからくる社会意識そのものが問題であることを見抜くことが重要です。学習を重ねると、このような社会意識と部落差別を支えている差別意識とが、深くつかみ合っていることが分かります。

もう差別はないと思っっている人は確かにあります。しかし、小地域座談会や、学校や職場などで同和問題研修会が行われているのは、現在も差別が存在しているからです。ですから、小地域座談会や研修会に出席することによって、差別をなくするために「自分はどうか」と問うなおし、偏見や不合理に気付き、正していく努力をすることがとても大切ではないでしょうか。鳥取市が一九九四年(平五八)に制定した「鳥取市における部落差別をはじめあらゆる差別をなくする条例」は、すべての市民のものです。



明穂整形外科

AKEHO ORTHOPAEDIC CLINIC



●診療時間

平日 AM8:30~PM1:00, PM2:30~6:00

水曜日 AM8:30~PM1:00

土曜日 AM8:30~PM3:00

●休診日/日曜日、祝祭日

〒680 鳥取市扇町11-3 Bell.0857-37-1313 Fax.0857-37-1233

みんな いいさ いいさ

尾崎クリニック

消化器科・内科
肛門科・外科

診療時間

月・火・水・木・金・土

午前8時30分~12時30分

午後3時 ~6時30分

●往診有

サンヨーバス停より徒歩5分



鳥取市吉方112-3 ☎24-7877

院長 尾崎 行男



退職者医療制度の給付について

長年、会社や役所に勤め、定年後、厚生年金などの被用者年金から年金をもらっている人とその被扶養者は、老人保険に移るまでの間、退職者医療制度で診療を受けることになります。

この制度で医療を受けると、医療機関の窓口で支払う一部負担金(自己負担金)は、本人は入院・外来とも2割。被扶養者は入院2割、外来3割です。次の条件にすべてあてはまる人が対象となります。

- ①国民健康保険に加入している人
- ②老人保険の適用を受けていない人
- ③厚生年金、共済組合などの被用者年金から退職(老齢)年金を受けている人で、被用者年金の加入期間が20年以上か、40歳以後の加入期間が10年以上ある人

車いす使用の人へ健康診査

市は、車いすを使用されている身体障害者(児)を対象に、床ずれや変形などの防止のための健康診査を行います。ご利用ください。

主な内容は次のとおりです。
対象 日常生活で車いすを使用し、身体障害者手帳をお持ちの人

実施期間 1月20日(月)～3月21日(金)

実施医療機関 日赤病院、生協病院、市立病院、県立中央病院
診査内容 問診・血液検査のほか、必要に応じてX線検査

被扶養者とは、退職被保険者の配偶者(内縁の人も含みます)と3親等内の親族で退職被保険者と生活をともにし、主として退職被保険者の収入によって生計を保っている人です。

問い合わせは、保険年金課(☎市役所内線2453)へ。



や車いすなどを譲り受けて洗浄・消毒し、必要な人へ無料で貸し出します。

対象品目 車いす、歩行器、特殊寝台、エアーマットなど
貸出対象者 市内に居住し、体が不自由な人

なお、現在不用な機器をお持ちの人はご連絡ください。問い合わせは、生活福祉課(☎市役所内線2472)へ。

福祉機器リサイクルにご協力を

市は、福祉機器リサイクルサービスを行っています。

家庭で不用になったベッド

高齢者のショートステイサービス

高齢者を介護している家族の人が、疾病や旅行、介護疲れなどのために家庭で一時的に介護することが困難になっ

市★税 豆知識

【市・県民税】給与支払報告書の提出

平成9年1月1日現在で、鳥取市に住所のある従業員に8年中給与の支払いをした会社や個人商店などの事業主は、1月31日(金)までに給与支払報告書を市民税課へ提出してください。(8年中に中途退職した人の報告書も含みます)市は、この給与支払報告書

(報告書以外に給与収入や事業所得などのある人を除きます)をもとに9年度市県民税の計算、8年分所得証明書など各種証明書の発行を行います。そのため提出が遅れますと、納税通知書の発送が遅れたり、各種証明書の発行ができなくなります。また、報告書の記載内容に誤りがあると税額や各種証明書の内容も誤ったものになります。一度提出した内容に誤りがある場合は再提出してください。詳しくは、市民税課(☎市役所内線2218・2219)へ。

テレビ番組 市政の窓 鳥取市の高齢者福祉 (仮題)

2月1日(土) 午前9時30分～10時

日本海テレビ

期間 7日間以内(必要最小限の範囲で延長できます)
利用料(1日) 養護老人ホーム 1650円▽特別養護老人ホーム 2140円
ば幸朋苑 2360円、または高齢社会課(☎市役所内線2465)へ。2回目以降の利用は直接施設へ申し込んでください。

介護支援センター(白兔あすなろ) ☎59-0118、やすらぎ ☎53-5853、いなば ☎23-6011、または高齢社会課(☎市役所内線2465)へ。2回目以降の利用は直接施設へ申し込んでください。

明日の鳥取市農業を考えるシンポジウム

明日の鳥取市農業を考えるシンポジウムを次の日程で開催します。入場無料、基調講演のほか、県内で活躍する農業者を迎えてパネルディスカッションを開きます。農業者の方はもちろん、どなたでもご参加ください。



とき 1月29日(水)午後1時～
ところ 県民文化会館小ホール

■基調講演 ～農業新時代～
星寛治さん(農業者・作家・山形県高島町教育委員長)

■パネルディスカッション
～地域の元気な集落や農業者に学ぼう～
[コーディネーター]永木正和さん/鳥大農学部教授
[パネリスト]池添嘉さん/市良田水稲大豆生産組合、山崎敏宏さん/気高町(有)みどり農産、天野巖さん/関金町野添集落、国政勝子さん/智頭町那岐特産品開発研究会
問い合わせ 農林水産課地域振興係(☎市役所内線2613)



整備された市道湖山幹線

大寺屋北方地区の 保留地を公売

鳥取都市計画事業大寺屋北方土地地区画整理事業区域内の保留地(宅地)6区画(下表)を

▼建設工事とコンサル業務
平成9・10年度に市と水道局が発注する建設工事と測量などの建設コンサルタント業務の指名競争入札参加資格審査の申請を2月3日(月)～28日(金)に受け付けます。

市内に主とする事業所を持つ建設業者の資格有効期限は1年で平成10年3月31日まで。市外の建設業者とコンサルタンの資格有効期限は2年で平成11年3月31日までです。また、特別浄化槽工事業者の

児童手当の請求 手続きはお早めに

児童手当は、3歳未満の児童を扶養している人に支給されていますが、出生・転入届のときに児童手当の請求手続きをされていない人は、受給資格があっても支給されませんので、児童家庭課(市役所第2庁舎2階)で手続きしてください。ただし、所得制限があります。(公務員は各職場で手続きをしてください)

また、すでに受給している人で、まだ現況届を提出していない人は、6月分からの支給が停止になっていますので急いで提出してください。

問い合わせは、児童家庭課(市役所内線2422)へ。

公売保留地

街区番号	画地番号	地積	公売価格
3	10-1	943㎡	62,992,400円
6	5-2	122㎡	8,564,400円
7	6	459㎡	28,044,900円
21	13	171㎡	11,200,500円
23	6	247㎡	14,992,900円
23	11	203㎡	13,154,400円

公開抽選で公売します。
申し込みは、1月17日(金)～31日(金)に都市計画課再開係(市役所内線2741)へ。抽選は、2月4日(火)午前10時から市役所第2庁舎5階で行います。

入札参加申請の 受け付け

働く婦人の家が 学習会を開催

市働く婦人の家は、次の日程で学習会を開きます。入場は無料。多数ご来場ください。
とき 1月18日(土)午後1時30分～3時
ところ 福祉文化会館4階
テーマ いきいき生きる
講師 元参議院議員・乾晴美氏

問い合わせは、働く婦人の家(☎24-2704)へ。

1月26日は 文化財防火デー

昭和24年のこの日、法隆寺金堂から出火し国宝の壁画の大半が焼失しました。
貴重な国民的財産を火災や地震、その他の災害から守る

届け出も同時に受け付けます。申請は、県と同一の様式で土木建設課(市役所内線2754)と水道局(☎23-1601)へ。

▼物品売買など

平成9・10年度の物品売買などの指名競争入札参加資格の申請は1月20日(月)～2月28日(金)に出納室で受け付けます。申請用紙は、出納室用度係(市役所内線2811)に用意しています。

ためこの日を「文化財防火デー」と定め、全国的に防火運動を展開しています。文化財の中でも特に建造物はほとんど木造など燃えやすいものが多く、常に火災の危険にさらされています。東部消防では毎年この日、防災訓練を実施しています。文化財などの周囲は「たき火、喫煙禁止」区域です。皆さんご協力ください。



鳥取県の最低賃金 改正のお知らせ

平成8年度の鳥取県で適用される最低賃金が次のとおり改正されました。

- 鳥取県最低賃金(平成8年10月1日発効) 1日4565円、1時間571円
- 産業別最低賃金(平成8年12月20日発効) 電気機械器具製造業 / 1日5283円、1時間661円
- ▽各種商品小売業 / 1日5091円、1時間637円

国の教育ローンを 申し込み受付中

国民金融庫は、高校、短大、大学、予備校などへの入学や在学中に要する費用が必要な人に融資を行っています。

対象 高校、高専、短大、大学、大学院、専修学校、予備校、各種学校などに入学、または在学中の人の保護者

融資 学生1人につき150万円以内▽利率年3・1%(平成8年11月11日現在)▽返済 / 8年以内、毎月の元利均等・ボーナス併用など

詳しくは、国民金融庫鳥取支店(☎22-3156)へ。

新築・建て替・増改築

おまかせください

お問い合わせ、ご相談は
マエタ会 (0857)24-3799

〒680 鳥取市吉成199-1
有限会社マエタ木材 県知事許可 (般-5第2736)

佐々木整形外科

■診療時間

- 平日午後6時30分まで
- 土曜午後3時まで

鳥取市岩倉452-30
TEL24-8100

ファイル(F) 編集(E) 表示(V)

キャプテン とっとり FAX情報 サービス 「TOTFAX」 インター ネット

情報ナビゲーション

—スキーシーズン到来!—

—リフト券プレゼント!—

新年を迎え、寒さもいよいよ本番。スキーヤーは週末の天気と降雪が気になるころですね。鳥取テレトピアでは、インターネット上で鳥取・兵庫・岡山県内の主要スキー場の案内と積雪状況を提供しています。インターネットでゲレンデ状況を確認してスキーに行くなんて、ちょっとカッコイイですね。(URLはhttp://www.infosakyu.or.jp/captot/teletopia/top.htm)

なお、ニューおじろスキー場のスキーリフト券を抽選で5名の方にプレゼント。応募はeメール(アドレスcaptot@mail.infosakyu.or.jp)が官製はがき(〒680 片原1丁目102)で、スキーリフト券希望と明記の上1月末までに。



お問い合わせ・・・
(株)鳥取テレトピア TEL 22-6111

ついのニュータウン — その⑧

街並みウォッチング



この街では、街路灯にも街並みを演出する工夫がされています。

ついのニュータウンの道路のあちこちに立っている街路灯。暗い夜道を安全に通行するために欠かせないのはもちろんですが、色や形も周囲の自然にとけこむようにデザインされています。ついのニュータウンでは、街路灯や町名サインなどにも景観を美しく保ち、街を演出する工夫がされているのです。

鳥取新都市 ついのニュータウン
鳥取市企画部新都市対策課
地域振興整備公団・鳥取都市開発事務所

◆企画展示「正月の子ども遊び展」◆

*絵すごろくをはじめ、伝統的な正月の子どもの遊びやおもちゃを紹介しています。
と き/1月31日(金)まで
ところ/企画展示室
入場料/無料

◆わらべくらぶ◆

*パネルシアターと楽しい歌
と き/1月19日(日)14:00~
出 演/サンドいっち

*入船ひろこのおしゃべりと歌とゲームの楽しいひととき
と き/2月9日(日)14:00~
出 演/入船ひろこ、鳥取令子(エレクトーン演奏)
対 象/入館者

お知らせ ●1月28日(火)は館内点検のため臨時休館します。

わらべ館 鳥取市西町3丁目202 ☎22-7070



わらべ館だより



印刷 日ノ丸印刷株式会社

耳鼻咽喉科 麻木クリニック

院長 麻木宏栄

■診療時間■
月・火・水・金・土
午前 8:30~12:30
午後 3:00~6:00
(休診日=木・日・祝日)

鳥取市松並町2-502-1 ☎(0857)23-3387



大覚寺クリニック

院長 河田 知啓

外科・内科・理学診療科・麻酔科

〈診療時間〉
平日・土曜 AM8:30~1:00
PM3:00~6:30
木曜日 AM8:30~1:00
休診日 日曜・祝祭日

鳥取市吉成206-1 ☎(0857)26-6123

