

なかなか難しいね



5月29日、今年も湖南小学校の児童32人が学童農園で田植え作業を体験しました。農家の人たちの指導を受けながら、一束一束ていねいに苗を植えていきました。

秋の収穫が楽しみです。

◆人口 146,841人 ●男 71,542人 ●女 75,299人  
(前月+724人) (前月+467人) (前月+257人)

◆世帯数 50,072世帯  
(前月+664世帯)

—— 5月1日現在推計 ——



# ごみの減量と資源化のため 正しい分別にご協力を！

ビン・缶・プラスチックごみを  
小型破碎ごみに入れないで



**ビン・缶**  
飲み物・食べ物用のビンは、ふた  
はずして資源ごみに出してください。  
ビン・缶とも中身を使いきって、  
袋に入れないで資源ごみの容器に入  
れてください。

市は、4月から新しいごみの分別収集をはじめています。はじめたころに出されたごみには、正しく分別されていないものが多くみられました。しかし、皆様のご協力と町内会での熱心な取り組みにより、分別も進んできましたが、なかには、まだどう分別してよいか迷うごみもあるようです。そこで今回は、特に皆様からの質問が多かったことや、気をつけていただきたいことについて説明し、また町内会で取り組まれている皆様のお話を紹介します。ごみの分別は、ごみの減量と資源の再利用のためにどうしても必要なことです。改めて皆さんのご協力をお願いします。

弁当・プリン・乳飲料などのプラスチック容器



洗ってプラスチックごみ  
に出してください。

調味料などふたのふちが取れ  
ないビンも、そのまま資源ごみ  
に出してください。



スプレー缶

スプレーの缶は、収集車の  
火災の原因となりますので、  
必ず穴をあけて小型破碎ごみ  
に出してください。

小型破碎ごみに出してく  
ださい。

金属製のふたやキャップ



以上、特に気をつけていただきたい点を説明しましたが、家庭で毎日出すごみは、そのほとんどが可燃ごみ、食品トレイ、資源ごみ（ビン・缶）、プラスチックごみに分けられ、小型破碎ごみは少なくなります。

分別は各家庭から始まります。ごみを出す前にもう一度分別の確認をお願いします。



# 皆さんにお聞きしました

次に、今回の分別収集で大変お世話になっている町内会の皆さんに、町内での取り組みについて話をお聞きしました。

## 栗谷町町内会



山下久男さん(75)

三月に行われた市の説明会を聞いて、新しいごみの分別について町内会にお知らせを回覧し

現在、部外者の不法投棄が多く迷惑しているので、これを防止していくことが今後の課題である。

周知した。また、市の分類表を小さくした独自の分類表を作り、全世帯に配布した。四月に入り、新しい分別が始まってから、町内会の定期総会でも議題にあげてマナーの厳守を要請した。

また、収集日には環境係の役員が出て、正しく分別されているか確認することもある。間違った分別をしている場合は、その都度回覧により、正しい分別の仕方を周知している。



ごみの分別収集について話し合う栗谷町の皆さん

## 湖山町茶屋三区町内会



上山金次郎さん(69)

最初は、分別のシステムがわかりにくかったので、すぐには徹底できなかった。ごみ収集表をパネル化したものを作り収集場所に設置したり、町内会長が

## 中町町内会

分別方法が変わり、町内会長が熱心に取り組まれた。分別ができていない点や気がついたところを回覧してもらっています。また、近所の皆さんと話をす



川上静子さん(57)と井上瑞江さん(67)

### 不燃物の分別について(お願い)

- ①ビン・缶は指定の容器に入れてください。
- ②プラスチックごみは中身のわかる透明ないし半透明のポリ袋に入れてください。
- ③小型破碎ごみは、ビン・缶・プラスチック以外のもので、大きさが50cm以下のものです。
- ④可燃ごみは入れないでください。

問い合わせ先  
鳥取市生活環境部環境課  
☎22-8111 内線2385

ご覧ください  
日本海テレビ30分番組 市政の窓  
「ごみの分別とリサイクル」  
放送日 / 6月21日(土)午前9時30分

収集の日に現場に出て指導しているのが、最近になって徐々によくなってきた。  
分別を定着させるには、まず「自分の家の門は自分で掃く」と言う基本的な姿勢を忘れない。また、市民一人ひとりが自分たちのごみは、自分の責務としてこのシステムに協力していくべきだと思う。  
ごみの分別は人づくりからという気持ちでいたい。

ことで、分別の方法が徹底でき、とくに、可燃ごみと小型破碎ごみが減ったようです。ただトリーの入れ物が小さくてすぐいっぱいになり、外に出したトレイが風で飛ぶので入れ物を増や

してほしい。また、収集してもらえないごみは理由を書いてシールでも貼ってもらえたら、次に出すときにわかってよいのでは。その点を市にお願いしたいと思っています。

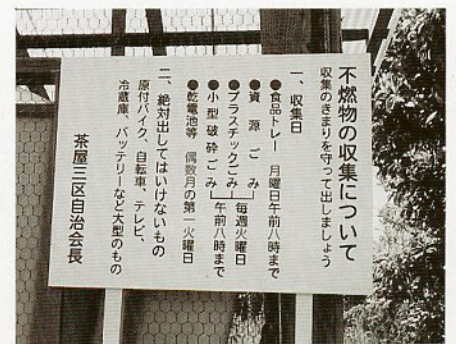

ごみ収集についての心得を掲示



各種公共料金が

改定されました

水道

簡易水道

下水道

集落排水

このたび、消費税率の引き上げと地方消費税が創設されたことに伴い、水道・簡易水道料金および下水道使用料が改定されました。

また、農業集落排水施設使用料についても、点検や修繕等の維持管理費の増加により料金が

改定となりました。

水道料金と下水道使用料は8月納付分から、簡易水道料金は4・5月分から、農業集落排水施設使用料については7月分より新料金となります。  
なお、新料金については次のとおりです。

災害ボランティア募集!

大地震や台風など大規模な災害が発生した場合、炊き出し、救援物資の整理、負傷者の看護、通訳など様々な救援活動が必要となります。

そこで、市では被災地での救援活動を支援するため災害ボランティアを募集し、あらかじめ登録しておく制度を設けました。

あなたも、災害ボランティアで活躍してみませんか。

応募期間＝随時募集します。

応募要件＝災害時に奉仕活動を行う意志のある個人、グループ（年齢15歳以上の者。市職員、消防職員は除く。）

作業内容＝◇一般作業…炊き出し、掃除、救援物資の整理等、資格、技術を要しない作業◇特殊作業…負傷者の看護、特殊作業車の操作、通訳、通信業務等資格、技術、経験、能力を要する作業

応募・問い合わせ先＝総務課 行政係（市役所内線2111）



■水道料金表(2カ月につき)

基本料金		従量料金	
メーター口径	料金	使用水量	料金単価(1mにつき)
13mm	800円	20m <sup>3</sup> までの分	35円
20mm	2,140円	20m <sup>3</sup> を超え	76円
25mm	3,620円	40m <sup>3</sup> までの分	102円
40mm	11,220円	40m <sup>3</sup> を超え	125円
50mm	19,200円	80m <sup>3</sup> までの分	155円
75mm	52,200円	80m <sup>3</sup> を超え	
100mm	106,600円	400m <sup>3</sup> までの分	
150mm	237,000円	400m <sup>3</sup> を超える分	
200mm	496,000円		

※水道料金の納付額の計算は次のとおりです。

(1円未満の端数は、切り捨てます。)

納付額＝(基本料金＋従量料金)×1.05

■簡易水道料金表

区分	地区名	新料金
定額料金地区	矢矯、円通寺の一部、百谷、西円通寺、河内、猪子、内海中、堤見	1口1カ月当たり 73円
	瀬田蔵	1口1カ月当たり 1,019円
従量料金地区	下段、小原、上段、長柄、三山口、尾崎、大塚、有富、大畑、辛川、上原、岩坪、上砂見、野坂	1口1カ月当たり基本料金・従量料金・使用水量により計算された金額に100分の105を乗じた金額(1円未満切り捨て。)

■下水道使用料金表(2カ月につき)

区分	排除汚水量	使用料単価
一般汚水	20m <sup>3</sup> までの分	基本料金 1,238円
	20m <sup>3</sup> を超え100m <sup>3</sup> までの分	104円
	100m <sup>3</sup> を超え400m <sup>3</sup> までの分	146円
	400m <sup>3</sup> を超え1,000m <sup>3</sup> までの分	166円
	1,000m <sup>3</sup> を超え2,000m <sup>3</sup> までの分	187円
	2,000m <sup>3</sup> を超える分	219円
特別汚水	公衆浴場汚水 共同浴場汚水 プール用汚水	1m <sup>3</sup> につき 62円

※下水道使用料の納付額は、この表により算定した額に100分の105を乗じて得た額です。

(1円未満の端数は、切り捨てます。)

■農業集落排水施設使用料(1カ月につき)

区分	世帯均等割	世帯員割	
一般家庭	1世帯につき1,600円	1人につき400円	
一般家庭以外(事業所等)	利用者数	事業所均等割 利用者割	
	4人以下のとき	1,600円	1人につき400円
	5人以上のとき	利用者数÷4×1,600円	1人につき400円

※世帯均等割と世帯員割の合計額に100分の105を乗じて得た額(10円未満切り捨て)

福井農業集落排水施設が供用開始

～7月1日より～

福井農業集落排水施設が供用開始となります。該当地域に居住の皆さんはなるべく早く排水設備工事をしましょう。

排水設備工事は必ず市の指定業者に依頼してください。排水設備改造資金については無利子融資制度があります。詳しくは農村整備課（市役所内線2645）にお尋ねください。



# 同和問題 シリーズ

▷239

私たちが、日本のものと思っ  
ている伝統的な、紙すきや陶器  
を作る技術などの多くは中国、  
朝鮮半島から伝えられてきたも  
のです。もちろん、これだけで  
はありません。

歴史的には、政治、経済、宗  
教、文化とあらゆる面で、これ  
らの国々の人たちから多くのも  
のを学び、また、大きな影響を  
受け、日本独自の文化を作り上  
げてきました。

ところが、歴史的に多くの恩  
恵を受けてきたにもかかわらず、  
その中国、朝鮮半島に対して、  
長い間侵略をし、差別をしてき  
た歴史があります。

今一度、これらの国々の人々  
の高い文化や技術を再認識し、  
考え方を改めたいものです。

## — 日本文化の見直し —

現在、日本を代表する独自の  
文化・芸術・芸能等で、当時の  
被差別民衆が築いた遺産が、数  
多くあります。

たとえば、日本の代表的名園  
と言われる「竜安寺」の石庭を  
作った善阿弥は、当時「山水河

原者」と言われる、被差別民衆  
の一人でした。

芸能の面でも、舞台芸術とし  
て、世界的にも高い評価を受け  
ている能・狂言もその一つです。  
能・狂言は、もともと田楽・猿  
楽という寺社の祭礼の時の、見  
世物や河原を舞台とした大道芸  
能から生み出されたものです。

## 同和問題 一問一答 ②0

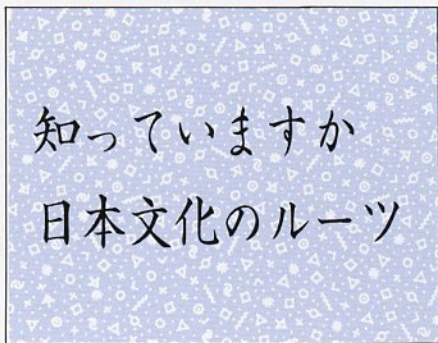

その中の猿楽や曲舞の長所を  
取り入れ、高い芸術性をもたせ  
能・狂言として完成させたのは、  
身分の低い観阿弥・世阿弥父子  
であり、「河原者」等といわれ、  
見下されてきた人たちでした。  
これらは、日本文化の一面面  
ですが、私たちがテレビや小説  
で知る日本の歴史物の多くは、  
権力者の立場で知らされてきた  
歴史であり、庶民、民衆、被差

別者の立場で知る日本の歴史は、  
ごく限られたものに過ぎません。

## — 鳥取の伝統文化 —

鳥取でも多くの伝統文化や芸  
能が各地に残っています。  
その代表的なものに、皆さん  
がご存じの「因幡の傘踊り」が  
あります。大飢饉が続いた江戸

時代の末期、農民の一人が雨乞  
いのため手に傘を持ち、昼も夜  
も一睡もせず踊り続け、その願  
いが通じたのか、三日目の夜、  
突然大雨が降り出しました。し  
かし、その農民は踊り疲れて、  
絶命。その年から村人たちは、  
毎年、盆に彼の供養のために、  
「傘踊り」を始めたといえます。

農民が命をかけて雨乞いをし  
た背景には、ただ自分たちが食  
べることができないという以上  
に、過酷な年貢の取立にこたえ  
ることのできない不安や悲痛な  
気持ちがあったのではないでし  
ようか。

また、鳥取市内のある被差別  
部落には、伝統芸能として人形  
芝居が残されています。鳥取城  
を築くための石切りに携わった  
人たちが、その過酷な労働をは  
ね返すように唄っていた労働歌  
を元にして作られた人形芝居で

す。(この人形芝居については、  
皆さんのお手許へお届けしてお  
ります『もつとすてきになるた  
めに』VOL3に詳しく載せて  
います。)

このような人形芝居は県内各  
地にありましたが、現在残って  
いるのは、この被差別部落のも  
のを含め、ごくわずかです。

これには、この人形芝居を近  
年まで各地で興行し、それを生  
活の糧にしなければならなかつ  
た、被差別部落の厳しい現実が  
あったということ です。今、こ  
の人形芝居は、県の指定無形文  
化財となっており、また、大阪  
国立文楽劇場で上演されたこと  
もあります。

このように、私たちが誇りう  
る日本文化、取りわけ伝統的な  
技術や芸能の多くが、被差別民  
衆の中から生まれ、引き継がれ  
ていることを認識し、今一度、  
日本文化を再発見していただき  
たいと思います。



人形芝居の人形「テコ」

耳鼻咽喉科

# 麻木クリニック

至県庁 麻木クリニック 中央病院  
R29 至砂丘  
東部自動車学校

鳥取市松並町2-502-1  
☎(0857)23-3387

■診療時間■  
平日 午前8:30~12:30  
午後3:00~6:00  
第1・第3木曜日  
午前9:00~12:00  
休診日/第2・第4・第5木曜日・祝日

# 佐々木整形外科

診療時間  
平日 午後6時30分まで  
土曜 午後3時まで  
木曜 午後休診

鳥取市岩倉452-30  
TEL24-8100



# 市政短信・まちかどニュース

## コミュニーター鳥取―広島 西便乗客一万人突破

昨年十月に就航したジェイ・エア(本社広島市)のコミュニーター航空路線鳥取―広島西便の乗客が五月十三日、一万人を突破し、記念式典が鳥取空港で開かれました。予定より三か月早い達成となりました。

式典では、主催者を代表して影井潔巳鳥取市助役が「広島西便は好評で、ジェイ・エアの路線のなかでは二番目に高い利用率となっております。今後も利用促進となりまして、

## 市自治連合会総会 新会長に上山金次郎さん

市自治連合会総会が五月十六日、さざんか会館で各地区の町内会長や区長が出席して行われ



山家前会長から感謝状を受け取る該当者の皆さん



記念の花束を送られる吉谷さん

進に全力を尽くしたい」とあいさつ。

このあと一万人目の乗客となった青葉町の吉谷典雄さん(四四)に記念の花束が送られました。

ました。

総会では、長きにわたり町内会(区)長を努められた五十二人に西尾市長と山家会長が感謝状を贈呈しました。

また、九年度の役員を決め、新会長に上山金次郎湖山地区会長が就任しました。他の役員は次のとおりです。(カッコは地区、敬称略)

(副会長)森西辰良(美保)、佐竹安次郎(日進)、中山治男(岩倉)、西田五佐夫(大郷)、(監事)渡邊喜好(城北)、石田廣志(中ノ郷)、坂口善信(東郷)

## 主な出来事

〈5月〉

- 10日 バードスタジアムでJリーグ公式戦招致試合
- 11日 姫路市・鳥取市親善交歓スポーツ大会
- 15日 上原簡易水道のしゅん工式
- 16日 市自治連合会総会
- 18日 春の全市一斉清掃
- 22日 市民会館で金婚記念祝賀式典
- 25日 第17回ふれあい広場
- 26日 秋篠宮妃殿下鳥取市をご訪問(～27日)
- 28日 若葉台小学校のしゅん工式
- 29日 鳥取港で東部消防局理事会理事長観閲式

## 姫路市と鳥取市が スポーツで交流

姫路市と鳥取市の親善スポーツ交歓大会が、五月十一日鳥取市で開催されました。この大会はスポーツを通して両市の友好を深めようと開催地を交互に変えて毎年行われており、今回で二十回目となります。特に今年



は、両市の姉妹都市提携二十五周年にあたり、その記念大会として、サッカー、テニス、野球など全九



バードスタジアムで熱戦をくり広げる両市の高校生

種目に約三百人の選手が参加して熱戦を繰り広げました。結果は、姫路市が七勝一敗一引き分けと圧勝しました。姫路市選手団は日程が日帰りということで短い時間でしたが、勝敗を抜きにして、両市の選手、役員が交流を深めました。

まちの話題やニュースをお寄せください。問い合わせは、まちづくり推進課(☎市役所内線23001)へ。

# 今年の夏は、バイク。

地域と共に、未来を築く INABA

鳥取県公安委員会指定  
鳥取県公安委員会指定講習機関  
指定旅客自動車教習所

学校法人 **イナバ自動車学校**  
**イナバ交通教育センター**

鳥取市里仁(布勢総合運動公園手前)  
☎0857(31)2111(代)



好評 大型自動二輪車の  
ライセンスもイナバ。



こんにちは!



元気な産声をあげて誕生した我が子との感動的な対面。赤ちゃんとの新しい生活のスタートです。これから赤ちゃんは、お父さんとお母さんのたくさんの愛情を受けて成長していきます。そんな赤ちゃんを育てるお父さんとお母さんの支えとなるよ

# 賈さんの 韓国の話

9



鳥取市国際交流員 賈 惠京さん

去る、5月を韓国では「家族の月」といい、5日は子どもの日、8日は親の日、15日は先生の日、19日は成年の日、22日は夫婦の日となっています。改めて家族の大切さをつめ直し、身近な人への感謝の気持ちを確かめ、身の回りをしっかりと点検する月でした。

私は新緑が輝く山や野原を眺めながら、いつのまにか心は故郷の山河を走っています。母は春になると私を誘い、ヨモギ( 筍 スック)、ナズナ( 냉이 ネイ)、ヒメニラ( 달래 ダルレ)などを取りに出かけ、自然の神秘と偉大さを教えてくれました。母と私は夢中でヨモギを取り、体にはヨモギの匂いが、心には春の希望が、そして澄んでいる瞳にはヨモギの葉が揺れ動いていました。



▲ヨモギ

その日の夕御飯の御膳には米のとぎ汁に味噌を溶いて、そこにもむように洗ったヨモギを入れて作ったヨモギの味噌汁が飾られ、家族の皆は和気あいあいと春の訪れを満喫しました。



▲ヒメニラ

私は5月の連休に、子どもと自然探検に出かける絶好のチャンスを迎えました。このところ、ちょっぴり忙しかったため、周りの様子の変化に気が付きませんでした。私には5月の連休に、子どもと自然探検に出かける絶好のチャンスを迎えました。このところ、ちょっぴり忙しかったため、周りの様子の変化に気が付きませんでした。自然は、何とも言えない美しい風景で、感動を与える所ばかりでした。名も知らないいろいろな種類の花や草がそよ風に乗り、歌ったり踊ったりとそれぞれの個性を存分に披露していました。自然はこの春を迎え、一つの祭りをしているようでした。この祭りの特別ゲストとしての蝶様の演技もありました。なんと素晴らしい自然の風景でしょう!

自然に見とれ、ため息をついている私に向かって息子は、「この花変だで一。」と綺麗な花を見つけて、わざとふざけましたが、その言いふりがとても可愛く思いました。その日、自然からお土産でいただいたヨモギでヨモギの味噌汁を作って食べました。とてもおいしくて懐かしい味がしました。



▲ナズナ

## 赤ちゃんのお父さんとお母さんへ

う、私たちはいろいろな活動をしています。その中から今回は健康診査についてお話しします。

赤ちゃんの成長はめざましいものがあります。その成長の節目に健康状態や身長・体重等の発育状態をみてもらうため、次の時期には健診を受けましょう。

### ● 3〜4か月児健康診査

体重は生まれたときの約2倍。「アー、ウー」等の喃語(なごご)もしゃべれるようになり、首もすわる大切な時期です。

母子手帳と同時に発行した受

診票を使って、小児科医院等で健診を受けましょう。(無料)

### ● 6か月児健康診査

首もしっかりとすわり、おすわりもできる等、運動機能の発達が進みます。また離乳食も始まる時期です。

この健診は保健センターで実施します。(対象者に個別通知)小児科診察のほか、離乳食の話もあります。

### ● 9〜10か月児健康診査

おすわり、はいはい、つかま

り立ちと歩くための準備ができます。また喃語や人見知り等、知的面、社会性も発達してきます。大切な時期です。受診方法は、3〜4か月健康診査と同様です。

健康診査の場合は、たくさんの赤ちゃんとお母さんに会える機会です。友達づくりのチャンスとしても大いに活用してください。

子育てについての問い合わせは健康対策課(☎市役所内線249)へ。



# 石谷小児科

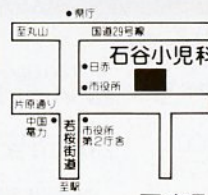

診療時間 (月~土)  
午前9:00~12:00  
午後3:00~6:30  
但し木曜日は午前中  
休診 日・日曜・祝日

鳥取市上魚町13 ☎22-3354代

# 水本クリニック

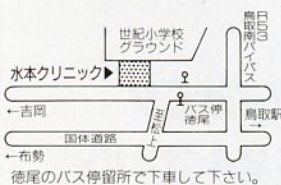

胃腸科 内科 外科  
肛門科 理学診療科

診療時間 AM8:30~PM1:00  
(月~土) PM3:00~PM6:30  
但し、土曜日は午前中

鳥取市徳尾405の11(吉岡街道沿) ☎(0857)21-7707



今回は、鳥取県における進学分野の現状について説明します。

## 新大学通信

### 少子化の進行と新大学③

鳥取県内の4年制大学が鳥取大学だけであることは、皆さんご存じのとおりですが、この鳥取大学でさえ、あらゆる分野を備えた総合大学と言える状況ではありません。

新しい分野を充実させるために、これまで全県的な取組みが幾度となく行われ、工学部創設等一定の成果をおさめてきましたが、教育学部、医学部、工学部及び農学部の4学部を備えるに止まっているのが実情です。

特に、文科系の進学先は教育学部に限られており、これ以外の文科系分野（例えば、法学、経済学等）を志望する高校生は、県外への進学を余儀なくされています。

また、理科系についても、物理、化学等を扱う理学部がない、工学部はあっても建築・デザイン関係の学科がない等、選択肢を十分備えた体制とは言えません。

さらに、近年の社会情勢の変化にともなって、その重要性が著しく増大してきている学際分野（注1）を担える体制の整備も課題となっています。

このような選択肢の不足が、高校卒業者の約9割にも及ぶ大量の県外進学者を生み出す大きな要因の一つとなっていることは、県が実施したアンケート（注2）からも明らかであり、新大学への取組みが一層重要になっています。

（注1）従来の伝統的な学問分野の壁を乗り越えて、複数の学問分野の手法を取り入れた総合的な立場から、物事に取り組んでいこうとする学問分野。

（注2）進学希望先を大都市圏とした高校生の約半数は、選択肢の不足を理由に挙げている。



熱心に勉強する受講生の皆さん

## 鳥取市民大学

### 受講生を募集!

の卒業

市民生涯学習センターは、鳥取市民大学を開講します。受講は無料。日程は下表のとおりです。

講座 市民健康講座・国際理解講座

学習時間 午後6時～7時30分

対象者 成人一般（鳥取市内及び近隣町村在住者）

定員 各講座100人（重複受講もできます）

会場 鳥取市福祉文化会館

受講申し込みは、6月16日（月）～平成9年6月30日（月）に同センター（福祉文化会館2階・☎2319637）へ。電話での申し込みもできます。

なお、郷土の歴史講座、ボランティア講座、環境保護講座については9月に募集を予定しています。

学 習 日	テ ー マ	講 師	
市民健康講座	7月8日(火)	かかりやすい鼻、耳の病気 —花粉症を含めて—	瓦井 康之(市立病院耳鼻科)
	15日(火)	明るく楽しい人生	関場 香(市立病院院長)
	22日(火)	日頃の健康管理と高血圧症	長谷川晴己(市立病院内科)
	29日(火)	知っておきたい救急法	前田 正人(市立病院麻酔科)
	8月5日(火)	アルコールと肝臓病	高谷 昌宏(市立病院内科)
	12日(火)	便に出血等の異常が見られるとき —大腸癌、痔疾患等について—	木村 臣一(市立病院外科)
	19日(火)	薬の話	西尾 一俊(市立病院薬剤部)
	26日(火)	糖尿病と運動、食事療法について	竹久 義明(市立病院内科) 石本 章子(市立病院栄養士)
	9月2日(火)	ストレスのコントロール —現代人とストレスについて—	神崎 昭浩(市立病院神経内科)
	9日(火)	腰痛、膝関節痛の予防と治療法	彌益 清文(市立病院整形外科)
国際理解講座	7月10日(木)	世界の教育	キップ・ケイツ(鳥取大学外国人教師)
	17日(木)	ピバ・メヒコノ(メキシコ万歳)	徳田 達志(湖山西小学校教諭)
	24日(木)	世界の祭	キップ・ケイツ(鳥取大学外国人教師)
	31日(木)	ベトナムの暮らしと文化	カオ・タン・スン(鳥取大学留学生)
	8月7日(木)	世界の音楽	キップ・ケイツ(鳥取大学外国人教師)
	21日(木)	イスラエルとアラブ	ケイツ・佳寿子(TIME副会長)
	28日(木)	アルゼンチンの暮らし	神波 徹(鳥大附属中学校教諭)
	9月4日(木)	世界のタブー	キップ・ケイツ(鳥取大学外国人教師)
11日(木)	返還の香港	譚 雪瑩(鳥取大学留学生)	
18日(木)	世界の民族衣装	キップ・ケイツ(鳥取大学外国人教師)	

●年中無休・24時間受付●

真心を真心でご奉仕

総合葬祭

有限会社  
KOSHIN  
イナバ  
こころを大切に...

鳥取県東部式典事業協同組合員  
国家公務員等共済組合指定

(メモリアルギフト)



有限会社  
セレモニーサービス鳥取

(通夜場・告別式場)



セレモニーホールとっとり

式典設営・祝、弔リース花輪・祝、弔生花・粗供養品  
会葬礼状・病院宅送・宮型霊柩車・洋型霊柩車・写真  
バット葬祭・送迎用マイクロバス

鳥取市安長(千代テニスコート前通り) ☎24-3215(代)

●葬儀無料相談●＝お気軽にご一報下さい＝☎0120-24-3215



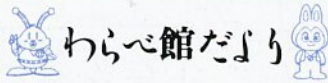

わらべ館だより

●わらべくらぶ

・7月6日(日)午後2時～(出演)進藤由加里さん他(内容)「元気なセタコンサート」/入館者対象

●夏のうたコンサート

・7月13日(日)午後1時30分と3時30分の2回公演/(出演)坂田おさむ(元NHK「おかあさんといっしょうたのおにいさん」)

●動くおもちゃコンテスト作品募集

・小学生を対象に木や紙を使って作った動くおもちゃの作品を募集  
募集期間=7月7日～10月10日  
※優秀作品には賞品、応募者全員に参加賞があります。

●童謡・唱歌の講演とうたの集い

・7月27日(日)午後4時～(講演テーマ)「北原白秋の童謡」について(講師)日本童謡協会名誉会長藤田圭雄さん(歌)川口京子さん

\*問い合わせ

わらべ館/鳥取市西町3丁目202

☎22-7070

**高齢者の方へ ナイトケアサービス**

夜間の介護が困難な痴呆性の高齢者を一時的に夜間のみ世話をするナイトケアサービスを行っています。

**対象者** 身体上または精神上著しい障害があるため夜間の介護を必要とする概ね65歳以上の高齢者(65歳未満の初老期痴呆の人も含む)

**実施施設** 特別養護老人ホーム「白兔あすなろ」、「美和あすなろ」の2施設(家族による送迎が必要です)

**サービス内容** 夕食・朝食の提供と夜間の介護

**期間** 7日間以内(必要最小限の範囲で延長できます)

**利用料** 1泊1490円

**申し込み・問い合わせ先**

**移動図書館車 「なかよし号」 市内を巡回!**

市民図書館(吉方温泉3丁目)から遠い地区の皆さんのため、移動図書館車「なかよし号」が巡回しています。平成9年度も下表の日時で、市内39カ所を2週間の間隔で回ります。一度に一人10冊まで貸し出します。

「なかよし号」には、絵本や児童書のほか料理・編み物・園芸などの実用書、ベストセラー小説、カセットブック、紙芝居もそろえています。積んである本以外で読みたい本があれば、リクエストも受け付けています。

問い合わせは、市民図書館(☎27-5181)へ。



なかよし号は人気者!

■移動図書館車「なかよし号」巡回日程表 (○印の日は臨時巡回日ですので、お気をつけください。)

コース名	駐 車 場					時 間					6月	7月	8月	9月	10月	11月	12月	1月	2月	3月
第1コース 第1・3(月)	津ノ井公民館 1:00~1:20	南栄町 1:30~2:10	萬壽公民館 2:30~3:00	高草団地 3:10~3:40	徳吉団地 4:00~4:50	2	7	4		6	3	15		16		19	2	2		
						16		18	15	20	17	(29)								
第2コース 第1・3(水)	若葉台南3丁目 1:00~1:30	若葉台南2丁目 1:40~2:10	若葉台南6丁目 2:20~2:50	倉田公民館 3:10~3:50	吉成 4:10~4:50	4		6	3			3	7	4	4					
						18	16	20	(29)	15	19	17	21	18	18					
第3コース 第1・3(木)	湖山北四会館 1:00~1:30	つばさ園 1:50~2:10	あさひ園 2:20~2:40	厚和寮 2:50~3:20	美森野団地 3:40~4:50	5	3	7	4	2	6	4		5	5					
						19	17	21	18	16	20	18	15	19	19					
第4コース 第1・3(金)	河内 1:20~1:50	市営住宅田島団地 2:30~3:00	湖山駅前 3:20~3:50	湖山南団地 4:00~4:50		6	4		5	3	7	5		6	6					
						20	18	(29)	19	17	21	19	(29)	20	20					
第5コース 第2・4(月)	福井公民館 1:00~1:20	吉岡 1:40~2:10	高住 2:20~2:40	若草学園 3:00~3:30	合同宿舎湖山住宅 3:40~4:50	9	14	11	8	13	10	8	12	9	9					
						23	28	25	22	27		22	26	23	23					
第6コース 第2・4(水)	岩倉 1:00~1:40	正蓮寺 2:00~2:30	生山公民館 2:50~3:10	面影一丁目 3:30~4:10	雲山南団地 4:20~5:00	11	9	13	10	8	12	10	14	11	11					
						25	23	27		22	26		28	25	25					
第7コース 第2・4(木)	北園ニュータウン 1:00~1:40	タウン浜坂 1:50~2:30	ひばりヶ丘団地 2:50~3:20	十六本松団地 3:30~3:50	浜坂団地 4:00~4:50	12	10		11	9	13	11	8	12						
						26	24	28	25	23	27	25	22	26	26					
第8コース 第2・4(金)	和光団地 1:00~1:40	下砂見 2:00~2:30	上砂見 2:50~3:10	横枕作業所 3:30~4:10	美穂公民館 4:20~4:50	13	11	8	12	10	14	12	9	13	13					
						27	25	22	26	24	28	26	23	27	27					

**新築・建て替・増改築**  
おまかせください

お問い合わせ、ご相談は  
**マエタ会 ☎(0857)24-3799**

〒680 鳥取市吉成199-1  
**有限会社 マエタ木材** 県知事許可 (般-5第2736)

土地ですか、建物ですか  
買いたい人も、売りたい人も!

総合不動産業

株式会社 **湖東商事**

鳥取市瓦町351番地 ☎(23)0481(代)



市★税  
豆知識

【市・県民税】  
納期限は年4回

市は、平成9年度の個人  
の市・県民税納税通知書を  
6月17日頃に、直接本人へ  
発送します。(ただし納税  
組合に加入している方は、  
組合を通じてお届けします)  
平成9年度の市・県民税  
を納める期限は表のとおり  
です。納め忘れのないよう  
にご注意ください。  
なお、会社が毎月の給料

納期	納期限
全期前納	平成9年6月30日
1期	平成9年9月1日
2期	平成9年10月31日
3期	平成10年2月2日

から市・県民税を差し引く  
納税方法(特別徴収)の方  
には、既に会社に通知して  
います。  
また、昨年度まで実施さ  
れた特別減税は今年度は廃  
止となりました。  
問い合わせは、市民税課  
(市役所内線2215)  
2217へ。

第40回  
市民  
体育祭  
18種目で  
熱戦

第40回鳥取市民体育祭が、  
下表の競技日程が始まります。  
小学校区対抗でA、Bの2グ  
ループに分け、18種目の競技  
を行います。

開会式は、6月29日(日)午  
前9時から市民体育館。閉会  
式は10月10日(金)体育の日、  
布勢総合運動公園陸上競技場  
で、競技終了後行います。

●種目別開催日及び会場

種目	会場	期日	
		月日	競技開始
ソフトボール	千代川会館スポーツ広場	6月15日(日)	9時
軟式野球	千代川会館スポーツ広場	6月22日(日)	9時
テニス	千代川テニス場		9時
バドミントン	市民体育館		9時30分
卓球	美保南体育館	6月29日(日)	9時
ソフトテニス	千代川テニス場		9時
相撲	鳥取市営常設相撲場		10時
剣道	県営武道館		10時
柔道	同上		10時
弓道	同上		10時
ゲートボール	市民スポーツ広場		9時
グラウンドゴルフ	市民スポーツ広場		9時
バスケットボール	東中学校体育館		9時
男子バレーボール	市民体育館(Bグループ)		10時
婦人バレーボール	産業体育館(Aグループ)	10時	
水泳	市民プール	7月13日(日)	9時
市内駅伝	布勢陸上競技場	9月28日(日)	10時
陸上	布勢陸上競技場	10月10日(金)	8時30分 (開始式)
漕艇	湖山池	7月20日(日)	オープン
射撃	鳥取クレー射撃場	9月14日(日)	オープン
サッカー	未定	未定	オープン

飼い犬の登録と  
狂犬病予防注射

平成9年度の飼い犬の登録  
と狂犬病予防注射の補足を下  
表の日程で行います。  
予防注射は、毎年一回必ず  
受けなければなりません。飼  
い主は、手数料とはがき、印  
鑑を持って時間までに近くの  
会場に連れてきてください。  
料金 7年度以降に登録し  
ていない生後91日以上の飼い  
犬/登録と予防注射手数料5  
830円▽7年度以降に登録  
した飼い犬/予防注射手数料  
2830円(犬表示シールは  
別途80円が必要です)  
問い合わせは、健康対策課  
(市役所内線2492)へ。

月日	注射会場	時間
6月17日(火)	美萩野1丁目集会場	9:30~9:40
	湖山西地区公民館	9:55~10:05
	湖山地区公民館	10:15~10:30
	賀露しおさい会館	10:45~10:55
	浜坂地区公民館	11:15~11:30
6月18日(水)	松保地区公民館	9:30~9:40
	古海隣保館	10:00~10:10
	富桑隣保館	10:30~10:40
	城北地区公民館	10:50~11:00
6月19日(木)	農協美保支店	9:30~9:40
	東吉成会館	9:50~10:00
	大覚寺公民館	10:10~10:20
	美穂地区公民館	10:30~10:40
6月20日(金)	津ノ井地区公民館	9:30~9:45
	面影地区公民館	10:00~10:15
	岩倉地区公民館	10:30~10:45
	稲葉山地区公民館	11:00~11:15
6月22日(日)	鳥取市役所	9:30~10:30

・注射時に暴れる犬が多くいますので、必ず押さえることのできる飼い主が連れてきてください。

ひったくりにご用心!

鳥取市内全域において、高齢者、婦人をねらったひったくり事件が多発しております。現金等大切な貴重品を盗まれないようにしましょう。事件を見たり、被害にあったらすぐ110番。鳥取警察署

予防しましょう!

腸管出血性大腸菌O-157

- 食品の保存、運搬、調理にあたっては、衛生的に取り扱きましょう。
- 手や調理器具を清潔にしましょう。
- 井戸水など塩素滅菌していない水は、煮沸して飲みましょう。

日本海テレビ

市政の窓

必見

~ゴミの分別とリサイクル~

6月21日(土)午前9時30分~10時  
ぜひご覧ください





国保  
あれこれ

### 童謡・唱歌を歌いましょう！

第8回「あなが歌う100曲マラソン」を  
次の日程で開催します。  
(入場無料)  
この100曲マラソンは、鳥取市が進めている健康づくり事業の一つとして実施する

ものです。  
地元のコーラスグループのリードで、参加者の皆さんに「ふるさと」や「夕やけこやけ」など、だれもが知っている童謡・唱歌100曲を歌ってもらい、心とからだの健康を保っていただきます。  
とき 6月27日(金)午後1時～4時30分  
ところ 県民文化会館

協力団体 〓とっとり童謡唱歌の会、高徳うたごえ会など31団体、鳥取シテイバレエ(初参加)  
全曲参加した人には、完唱証を贈呈します。ご家族そろって童謡・唱歌をお楽しみください。  
お問い合わせは、保険年金課(☎市役所内線2453)か、100曲マラソン実行委員会(鈴木恵一実行委員長 ☎23-1529)へ。

### 放送大学鳥取地域学習センター 学生を募集！

4月に開設した鳥取地域学習センターでは、平成9年度第2学期(10月1日授業開始)入学の学生を募集します。

当地域学習センターは、放送授業を収録したビデオテープ・オーディオテープを利用し、社会人などに広く大学教育の機会を提供します。  
放送大学の特徴 〓入学試験はなく、18歳以上ならどなたでも入学でき、300以上の授業科目から1科目だけでも学ぶことができ、また、土・日曜日の利用もできます。  
募集学生 〓①選科履修生・1年間(2学期間) 在学する学生 〓②科目履修生・半年間

(1学期間) 在学する学生。出願受付 〓平成9年7月15日(火)～8月15日(金)。  
学費 〓①入学料は選科履修生6000円、科目履修生4000円 〓②授業科目はどちらも1単位あたり4000円。(通常1科目2単位)  
募集要項 〓当センターで無料配布します。なお、郵送もいたしますのでハガキまたは電話で申し込んでください。  
お問い合わせは、鳥取市湖山町西1丁目512 鳥取地域学習センター(☎31-1132)へ。

家庭で不要になった介護用ベッドや車いすをお持ちの方はご連絡ください。  
また、これらの福祉機器の必要な方には無料で貸し出しします。  
対象品目 〓特殊寝台、エアーマット、車いすなど  
貸出対象者 〓市内に居住し、体の不自由な方  
お問い合わせは、生活福祉課(☎市役所内線2472)へ。

### 福祉機器リサイクルにご協力を！

市は、福祉機器リサイクルサービスを行っています。

### 高齢者のマッサージ費などに助成

市は、はり、きゅう、マッサージの施術に必要な費用の一部を助成します。  
助成対象者 〓70歳以上の人と、65歳以上で身体障害等級が1級～3級と4級の一部等

### 市民プールを開放

7月から次のとおり市民プール(市民体育館裏)を開放します。  
開放期間 〓7月1日(火)～8月31日(日)までです。但し、①毎週月曜日と次の②、③の日は休業とします。②7月13日(市民体育祭)及び7月25日(市小体連水泳大会)。③7月31日(木)～8月3日(日)(水泳教室)のため。  
開放時間 〓午前9時～正午 午後1時～5時(但し、小学生は午前10時からとし、小学生は保護者同伴とします。



### 市消防団ポンプ操法大会

使用料 〓半日分 ①小・中学生100円、②高校生210円、③一般310円。(中学生は生徒手帳が必要)。  
お問い合わせは、市民体育館(☎24-5222)へ。  
第41回鳥取市消防団ポンプ操法大会を開催します。競技種別は、ポンプ車操法と小型ポンプ操法です。市民の皆さんもぜひ会場でご声援ください。  
とき 6月15日(日)午前8時  
会場 賀露小学校



### 吉岡温泉ホテルまつり

～自然が織りなす神秘の世界～  
期日 平成9年6月22日(日)午後6時  
場所 吉岡温泉地内  
花火大会、そうめん流し等を行います。  
※ホテル観賞期間は6月14日～23日、場所は長柄川沿(温泉街から徒歩5分)です。  
問い合わせ ホテルまつり実行委員会 ☎57-0311

## OKID 岡田内科クリニック

院長 岡田 紘司

鳥取市富安1丁目128-1  
TEL(0857)20-0020(代)  
FAX(0857)20-0022

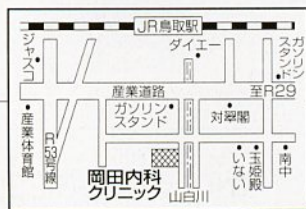

ふれあい倶楽部とは、入会金8,000円のみで30業種県内有力50店にて3%～25%のサービスが受けられます。其上、冠婚葬祭の折は1件70,000円程度はお安く出来ます。

●詳しくは、下記電話へお問合せを●

ふれあい倶楽部  
(株)トトリキョトセンター

TEL(0857)  
27-6633  
鳥取市南吉方1丁目114



▼白兔海岸



「へ大きな袋を肩にかけ 大黒様がきかかると ここに因幡の白兔 皮をむかれて赤はだか」という大黒様の歌は、郷土の音楽家田村虎蔵の作曲によるもので、子どもたちの間に歌い継がれてきた。その舞台は「白兔海岸」である。そして伝説もまた遠い昔から語り継がれてきた。この話は、因幡地方の豪族の伊福部族と和邇族との争いが元だとかいう。

遠浅の海をもつここは有数の海水浴場で、今も昔も夏になると多くの人たちが憩いのひとときを持つ所。この白兔海岸は、鳥取市から国道九号線を西に車でおよそ二十分、トンネルの手前一带にひろがり、海辺から見ると日本海は遠く美しく、見る人の心を豊かにしてくれる。日没は特に絶景だ。この

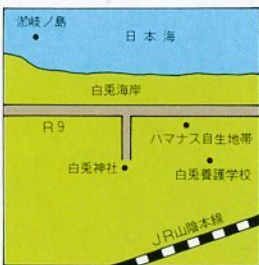

社(すくそば)にあつた小山を二十年ほど前に取り崩したところ、多くの五輪塔と共に宝篋印塔と石櫛が出てきた。石櫛の上の一つの頭蓋骨があり、鑑定の結果それは女性のもつと判明。そしてそこには次のような話が秘められていた。天文十三年(一五四四)秋、山中鹿介に率いられた尼子の軍勢がこの高尾城を攻めたとき、中村信国以下僅かの兵が籠城、長く耐えたが、その陰にはある女性の献身があつたのだ。彼女は日の落ちるのを待つて城内に食料を運んだとか。しかしついに落城。彼女は尼となつて討死した将兵の霊を祀り、続けてきたという。心に沁る女性哀歌である。

ふるさと 散策 その3

白兔海岸を彩る あまたの伝説

郷土史研究家 竹本晃二

海岸には遊岐島や恋島があつて景観の点描となつているが、恋島は気多前と遊岐島の間にあり、潮の干満によつて見えかくれる小島のこと、大國主命がこの島の上で八上姫を遠く恋慕つたので、その名がつけられたとかいう。

海岸から九号線をへだてて向う側に白兔神社がある。祭神は白兔神で、のち豊玉姫命と保食神が合祀された。創建は、度重なる兵乱のため古文書が焼失しているからでない。今の社殿は明治二十九年の建立だ。昔から婦人病の守護神として知られている。この本殿の礎石に、菊の紋のあることは謎のまま。

**地域情報化を推進する鳥取テレトピア**

好評 FAX情報サービス

キャプテン とっとり FAX情報サービス インターネット 音声情報サービス

昨年7月にスタートしたFAX情報サービスが好評です。特にハローワークの求人情報や、公設市場の市値などリアルタイムで更新される情報が人気を博しています。生活便利情報も季節に合った内容が逐次追加されていますので、最新のメニューをご利用ください。さらに、働く女性のための情報(ボックス番号4040~4044)が加まりました。この情報はFAXだけでなく、音声でも提供しているので、家庭の電話からでも内容を聞くことができます。37-1900へアクセスし、音声の場合は1を、FAXで取り出したい方は2を押してください。その後はガイダンスに従つて操作すればOKです。どうぞ、ご利用ください。

お問い合わせ電話番号 22-6111 インターネットホームページアドレス FAX情報サービスアクセス番号37-1900 <http://www.infosakyu.or.jp/captot/>

**第36回市民美術展**

昨年の市民美術展

市民美術展を次の日程で開催します。  
 開催期間=6月21日(土)~25日(水)/洋画・版画・デザイン・写真  
 6月28日(土)~7月2日(水)/日本画・書道・工芸・彫刻  
 会場=福祉文化会館  
 開催時間=午前9時30分~午後6時(日曜日は午後5時まで)  
 なお会場へのお越しは、なるべく公共交通機関をご利用ください。  
 詳しくは、文化課(☎市役所内線5131)

**尾崎クリニック** 消化器科・内科 肛門科・外科

診療時間  
 月・火・水・木・金・土  
 午前8時30分~12時30分  
 午後3時~6時30分

●往診有  
 サンヨーバス停より徒歩5分

鳥取市吉方112-3 ☎24-7877 院長 尾崎行男

外科・内科・リハビリテーション科・麻酔科

**大覚寺クリニック** 院長 河田 知啓

診療時間  
 平日・土曜 AM8:30~12:30  
 PM3:00~6:30  
 木曜日 AM8:30~12:30  
 休診日 日曜・祝祭日

鳥取市吉成206-1 ☎(0857)26-6123

印刷 株式会社鳥取平版社