

とっとり市報

1998/平成10年

No.739

1月

15日号

主な内容

特集

税の申告……………	2・3	大学をつくるこの人・ 新大学通信……………	7
健康づくり地区推進員活動・ こんにちは保健婦です……………	4・5	賈さんの韓国の話・ 排水設備工事の促進……………	8
まちかどアルバム……………	6	お知らせ……………	9~11
		同和問題シリーズ……………	12

◆人口 147,771人 ●男 71,454人 ●女 76,317人
(前月+88人) (前月+30人) (前月+58人)

◆世帯数 52,269世帯
(前月+68世帯)

—— 12月1日現在登録人口 ——

備はお早めに

2月16日～3月16日です。

所得税

市・県民税

個人事業税



所得税

所得税は、自分で所得と税額を計算する申告納税制度になっています。所得と税額を正しく計算し、期限内に申告と納税をすませましょう。なお、所得税の確定申告をした人は、市・県民税や個人事業税の申告をする必要はありません。

確定申告が必要な人は次のとおりです。

● 一般の人の場合

平成9年中に商業、農業などを営んでいた人、地代、家賃などの不動産収入のある人、土地や建物、株式を売却した人などで、所得の合計額が基礎控除、配偶者控除、扶養控除、その他の所得控除の合計額よりも多い人は必ず申告してください。

所得税・市県民税控除額一覧表

	所得税	市県民税	摘要
基礎控除	38万円	33万円	
配偶者控除	38万円	33万円	
老	48万円	38万円	昭和3.1.1以前生まれ
同居特別障害者	68万円	54万円	同上
老	78万円	59万円	同上
配偶者特別控除	最高30万円	最高33万円	
扶養控除	38万円	33万円	
特	53万円	41万円	昭和50.1.2生～昭和57.1.1生まれ
老人扶養	48万円	38万円	昭和3.1.1以前生まれ
同居老親	58万円	45万円	同上
同居特別障害者	68万円	54万円	同上
特	83万円	62万円	同上
老人扶養	78万円	59万円	同上
同居老親	88万円	66万円	同上
障害者控除	27万円	26万円	
普通	27万円	26万円	
特	35万円	28万円	昭和8.1.1以前生まれ 合計所得金額が1,000万円以下の人
老年者控除	50万円	48万円	
寡婦(夫)控除	27万円	26万円	
特別寡婦控除	35万円	30万円	
勤労学生控除	27万円	26万円	合計所得金額が65万円以下の人
雑損控除	同	同	支払金(各種給付控除後)から10万円または総所得金額等合計額の5%いずれか少ない額を引いた額
医療費控除	同額(最高200万円)		
社会保険料控除	全	全	額
小規模企業共済掛金	全	全	額
生命保険料控除(個人年金分)	最高5万円	最高3万5,000円	
	最高5万円	最高3万5,000円	
損害保険料控除	最高1万5,000円	最高1万円	
寄付金控除	限度額有	共同募金会・日本赤十字・市・県	

※なお、今後税制改正により、税率・控除額などが変わる場合があります。

所得税の確定申告と市県民税の個人事業税の申告時期が近づきました。窓口での受け付けは2月16日(月)から3月16日(月)までです。期限間近になると窓口が混雑してきます。申告は、早めに準備してできるだけ早くすませましょう。

※所得控除の方が多い場合は、市・県民税の申告が必要です。

● 給与所得者の場合
給与所得者の大部分の人は、年末調整を行うため申告をする必要はありませんが、次のいずれかに該当する人は、所得税の確定申告が必要です。

① 給与の年収が2000万円を超える
② 給与所得、退職所得以外の所得が20万円を超える
③ 2カ所以上から給与をもらっている人で、年末調整されなかった給与収入金額と、給与所得や退職所得以外の所得の合計額が20万円を超える

※②と③について、20万円以下の場合には市・県民税の申告が必要です。

● 所得税の還付
次のような場合、確定申告を超える

① 平成9年の途中で退職し、再就職していない場合
② 災害、盗難などの被害を受けた場合(雑損控除)や、多額の医療費を支払った場合(医療費控除)など
③ 住宅の取得や一定の増改築のために、銀行などから借りた住

所得税

納税には
口座振替
が便利です

申告の準備

窓口での受け付け

市・県民税

平成9年中に所得のあった人は、市・県民税の申告が必要です。ただし次の人は除きます。

- 確定申告書を提出した
- 年末調整を受けた給与所得以外の所得がない(会社から市役所へ給与支払報告書の提出があった人)
- 収入が公的年金のみ(社会保険料控除、生命保険料控除などを受ける場合は申告を受けてください)

宅資金の借入金残高がある場合(住宅取得等特別控除)

④年末調整後に配偶者の所得や扶養家族数に変更があった人

※還付申告は1月から受け付けていますので税務署で申告してください。なお、申告には金融機関の口座番号がわかるものを必ず持参してください。



申告と相談はこちらで

■所得税の確定申告

鳥取税務署(富安2丁目89-4・☎22-2141)
 税務相談室(同署内・☎23-8776)
 申告書の提出は郵送でも受け付けます。休日などには時間外收受ポストを設置していますのでご利用ください。
 また個人事業主の消費税の確定申告と納税は3月31日までです。

■市・県民税の申告

市役所市民税課(本庁舎2階・☎22-8111・市役所内線2215~2218)
 なお、申告会場の混雑を避けるため下表の19地区にも出向いて申告を受け付けます。

出張申告の日程

対象地区	会場	受付日	時間
松保	農協松保支店	2月17日(火)	午前9時30分〜正午・午後1時〜4時
大和	〃 大和 〃		
湖山	湖山地区公民館	2月18日(水)	
美保	農協美保支店	2月19日(木)	
末恒	〃 末恒 〃	2月20日(金)	
千代水	〃 千代水 〃		
大正	〃 大正 〃	2月23日(月)	
大郷	〃 大郷 〃		
津ノ井	〃 津ノ井 〃	2月24日(火)	
賀露	賀露地区公民館	2月25日(水)	
倉田	農協倉田支店	3月2日(月)	
神戸	〃 神戸 〃		
明治	〃 明治 〃	3月3日(火)	
豊実	〃 豊実 〃		
美穂	〃 美穂 〃	3月4日(水)	
吉岡	〃 吉岡 〃		
面影	〃 面影 〃	3月5日(木)	
東郷	〃 東郷 〃		
米里	〃 米里 〃	3月6日(金)	

■個人事業税の申告

東部県税事務所
 (西町1丁目401・☎26-7574・7575)



タックスアンサー ☎27-2299

税務署は、税金についての電話相談にコンピューターがこたえるタックスアンサーを開設しています。
 相談は各項目ごとにコード番号が必要です。番号表は鳥取税務署にありますので気軽にご利用ください。

個人の事業で、平成9年中の所得が事業主控除額(270万円)を超える場合は申告が必要ですが、所得税の確定申告か市・県民税の申告をする人は、それぞれの申告書の事業税欄に必要な事項を記入して下さい。

個人事業税

④雑損控除を受ける人は損害を受けた住宅や家財の明細書、領収書

⑤医療費控除を受ける人は9年中に支払った医療費の領収書、保険などで補てんされる金額の明細書

申告に必要なもの

- ①申告用紙、印鑑
- ②平成9年中の収入、支出明細書や領収書。
- ③給与や年金、配当などの源泉徴収票や支払証明書
- ④住宅取得等特別控除を受ける人は▽登記簿の謄本や請負契約書、売買契約書などで取得年月日、床面積、請負代金等の分かる書類、またはその写し▽住民票の写し▽借入金の年末残高証明書▽増改築、大規模修繕などは建築確認通知書の写し、または増改築等工事証明書
- ⑤国民健康保険料、国民年金保険料の9年中に支払った額の分かるもの。小規模企業共済等掛金がある人はその支払証明書
- ⑥国民健康保険料、国民年金保険料の9年中に支払った額の分かるもの。小規模企業共済等掛金がある人はその支払証明書
- ⑦生命保険料、損害保険料控除を受ける人は支払保険料の証明書
- ⑧寄付金控除を受ける人は特定寄付金の明細書や領収書
- ⑨障害者や勤労学生を証明する書類
- ⑩住宅取得等特別控除を受ける人は▽登記簿の謄本や請負契約書、売買契約書などで取得年月日、床面積、請負代金等の分かる書類、またはその写し▽住民票の写し▽借入金の年末残高証明書▽増改築、大規模修繕などは建築確認通知書の写し、または増改築等工事証明書

特に次の人は忘れずに申告してください。

- 去年、中途で開・廃業した
- 専従者控除がある
- 事業税の非課税所得がある
- 事業用資産の譲渡損失がある



炭題「わが人生の健康レポート」
講師 東海林のリ子氏

健康づくりの 輪を広げよう!

595人の地区推進員が活躍

昨年の「健康ひろば」での講演会

鳥取市では健康づくりの担い手として 595人の健康づくり地区推進員が活躍しています。地域の人たちに検診を受けるよう呼びかけたり、健康講演会や歩け歩け運動といったイベントや体力づくりなどを企画して地域の健康づくりの輪の拡大に努めています。今回は各地区の活動状況を紹介しします。

ありがたいの ことばに充実感

大郷地区

大郷地区では、地区での集団検診の声かけや会場の受付の手伝い、健康講演会の開催、地区の公民館祭への参加など健康で明るい地域づくりに一役買おうとがんばっています。

*推進員のひとこと

何もわからぬまま、健康づくり推進員を引き受けて3年目になります。研修会や講演会はできるだけ出席し、声かけ活動の推進も不安を抱えながらやってきました。「検診に誘ってもらってありがとう」という感謝の言葉が返ってくると、うれしさと役立てた充実感が得られます。人間ドックなどの受診者が増え、

集団検診の受診者が年々少なくなっています。一人でも多くの人に声をかけることができたいと思います。推進員をしてたくさんの方の知人でもできました。健康は自分で守りたいものです。私たち推進員がそのお手伝いを少しでも出来たらと思います。今後、年齢に関わらず健康に気をつける人が一人でも多くなる事を願っています。



集団検診の会場での地域の
人とのふれあい

ひとこと

年がかわっても、何年経っても、時代が変わっても、いつまでも健康でありたいと願う気持ちは誰もが同じでしょう。老いも若きも、地域の中で共に生き生きと健康で明るく暮らせるようにと、お手伝いを

健康で明るいまちづくりを めざして

鳥取市民健康づくり地区 推進連絡協議会会長

鳥取市民健康づくり地区
推進連絡協議会会長

前川 勉

このような活動を地道に続けていくことで、健康づくりの輪を地域に広げていくことができます。

健康づくり地区推進員が一人二人配置されています。健康づくり地区推進員は地区の人たちから健康についての相談相手として信頼されるよう、普段から心がけています。そのため

健康づくり地区推進員は地区の人たちから健康についての相談相手として信頼されるよう、普段から心がけています。そのため

Driving School INABA

鳥取県公安委員会指定
鳥取県公安委員会指定講習機関
指定旅客自動車教習所

学校法人 **イナバ自動車学校**
イナバ交通教育センター

鳥取市里仁(布勢総合運動公園手前)
☎0857(31)2111(代)



謹賀新年

一番大切な技術は、思いやりです。

1998

行政と住民の パイプ役として

富桑地区

富桑地区では、どうすれば行政と地区住民とのパイプ役になれるのか、また、住民は何を望んでいるのかなど、悩み、模索しながら、三つの目標を柱として活動しています。

それは、①自分の健康は自分で守る②声かけ活動の実践③推進員活動のPR。これらを推進員の一人ひとりが実践し自らの活動に結びつけていくことが、共に生きる地域の推進員としての努めではないかと思えます。

健康づくりの活動は、なかなか自分の思いどおりにはいきません。しかし、検診の必要性な

どを地域の人たちに話していくような声かけの推進は日常の心がけから始まります。そして、この声かけは集団検診のときのみにとどまらず、何かあれば一言でも話しかけていくことが大切ではないでしょうか。そして、これらを実践し、各推進員から地区の人たちへとその輪が広がっていくことを願っています。

地域とのふれ あいを大切に

中ノ郷地区

発足して三年の新しい地区で、十一人の推進員が検診を勧めたり、健康づくりのイベントを実施したりしています。



青空のもと、参加者全員が心地良い汗を流しました

それは、①自分の健康は自分で守る②声かけ活動の実践③推進員活動のPR。これらを推進員の一人ひとりが実践し自らの活動に結びつけていくことが、共に生きる地域の推進員としての努めではないかと思えます。

健康づくりの活動は、なかなか自分の思いどおりにはいきません。しかし、検診の必要性な



公民館祭でも、健康クイズなどを通じて地域の人に声かけ

イベントの中心は、春の「健康ウォーク」と、秋の「健康を考えた調理実習」です。ウォークは昨年、砂丘一周に五十五人が参加、自然解説委員の先生のお話を聞きながら、広げたお弁当のおいしかったこと。

調理実習では初めてそば打ちにチャレンジ。水の配分をまちがえて失敗の連続、とうとう他人の作ったそばをいただく悲

しかったです。また、骨粗しょう症予防の食事会も開催しました。二カ月前から献立を考えて、地区の多くの方々に健康料理を味わってもらいました(いわしだんごや野菜中心の鍋です)。みなさん、次回はぜひ食べにきてください。



前回は脳卒中という病気にについてお話ししました。脳卒中は高血圧や動脈硬化、糖尿病などによる血管の老化が引き起こすわけですから、予防のためには、脳血管を若々しく保つことが必

シリーズ『脳卒中』その2

要です。高血圧なら塩分を控える、コレステロールが高ければ動物性脂肪の食事を減らす、糖尿病ならカロリを控えて運動するなど危険因子を減らすことが大切です。

もうひとつは、特に高齢者にいえることですが、頭を使い、手足を動かすことです。頭を使えば脳の血流が増え、手を動かせば手を動かす脳の領域の血流

が増えます。また、血液が濃くなると血が流れにくくなるので、適当に水分補給して血液が濃くないようにすることが必要です。特に、高齢者は夜間、トイレの回数も多く、汗もかくので、目が覚めたら水分をとることや、ふだんの運動で汗をかいたらすぐ水分を補給することが必要です。

また、未然に予防するために

自分の体の状態もよく知っておくことが大切です。脳卒中になった人のお話を聞いてみると、まさか自分が脳卒中になるとは思わなかったという人が多数おられます。年1回の基本健康診査を受け、病気が見つければ治療し、生活習慣を見直してみてもう一度でしょうか。

次回は発症後の生活と保健サービスについて話します。



水本クリニック

胃腸科 内科 外科
肛門科 理学診療科

診療時間 AM8:30~PM1:00
PM3:00~PM6:30
(月~土) 但し、土曜日は午前中

鳥取市徳尾405の11(吉岡街道沿) ☎(0857)21-7707

石谷小児科

診療時間(月~土)
午前9:00~12:00
午後3:00~6:30
但し木曜日は午前中
休診日 日・日曜・祝日

☎ 鳥取市上魚町13 22-3354代



まちかどアルバム



鳥取市消費者団体連絡協議会(井関伸子会長)主催の青空市場と不用品即売会が12月23日、市役所駐車場で行われ、正月用品や生鮮野菜、家庭で眠っている生活用品などを販売し、大勢の買い物客でにぎわいました。



養護老人ホームなごみ苑で12月10日、地元の老人クラブ会員15人を招いてもちつき会が行われました。この会は、入所利用者(90人)と美保南地区老人クラブとのふれあいの場にと、地区社協、公民館などの呼びかけで行われたもので、もちつきや会食で楽しいひと時を過ごしました。

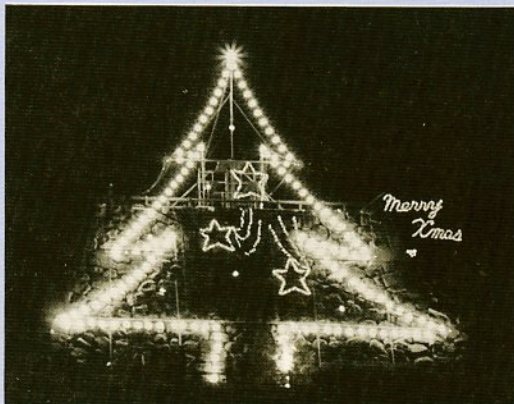

12月23～25日、久松山の鳥取城跡でジャンボイルミネーションツリーの点灯が行われました。これは、「久松山にクリスマスツリーを飾る会実行委員会」(森下恭男実行委員長)が毎年取り組んでいるもので、今年も多く多くの市民の目を楽しませていました。



公民館で学習した成果を発表する「公民館まつり芸能発表会」が12月6日、市民会館で行われ約300人が参加して民謡や因幡の傘踊りなどを披露し、盛んな拍手を浴びていました。



病原性原虫「クリプトスポリジウム」が検出され、水道水の飲料使用が禁止されていた三山口地区で12月9日、上水道からの給水が始まり25日ぶりに飲料使用を開始しました。



12月13日、美萩野3丁目町内会(松本守光会長)に除雪車が寄贈されました。これは、自治宝くじの普及広報事業として、平成9年度コミュニティ助成事業によりおこなわれたものです。雪のシーズンを迎え活躍が期待されます。

12月の主な出来事

- 1日 ふれあい会館で鳥取市社会福祉大会
- 2日 尚徳大学修了式
- 5日 平成9年度市政十大ニュース選定会
- 6日 市民会館で公民館まつり芸能発表会
- 8日 12月市議会定例会(～19日)
- 18日 市政懇話会が市長に意見書を提出
- 22日 大型店出店で市長が知事に意見書を提出
- 23日 青空市場不用品即売会
- 25日 小・中学校2学期修了式

まちの話題やニュースをお寄せください。
問い合わせは、まちづくり推進課(☎市役所内線2331)へ。

今回は、前回に引き続き、高齢化への対応と大学問題への対応との関係について説明します。

新大学通信

少子化の進行と新大学⑩

鳥取県人口の年齢構成を見ると、子供達の占める割合は、全国でも高水準にあるにもかかわらず、地域社会・経済を支える主役である学生・労働者などの世代になると、大量の県外転出により、その全人口に占める割合が低くなっています。さらに、その影響もあって高齢者の占める割合が他県に比べて高くなるという結果を招いています。この特徴は、全国的に見ても際立っています。

具体的なデータを見ると、平成8年度に「県外への転出」が「県外からの転入」を上回った、いわば流出超過状態にある年齢層は、15～24歳だけであり、その転出理由としては、「就学・卒業」(42.9%)と「就職」(32.0%)が圧倒的に多くなっています。(県の人口動態特別調査結果より)

では、この状況を改善するにはどうしたらよいのでしょうか。

まず「就職」については、今のわが国の経済環境では、大規模な企業進出により一挙に解決するようなことを期待することは難しくなっています。さらに、とっとり政策総合研究センターのアンケート結果では、企業進出の重要な判断材料の一つとして、「どのような人材が集まるのか」ということが挙げられています。このような人材に関する条件に添えていける環境は、一朝一夕に実現できるものではありません。だからこそ、地元における人材育成への着実な取り組みが非常に大切なのです。

次回も引き続きこの問題について説明します。

「理系ではないと言っても、自然科学的なデータを取り入れることは、どうしても必要になります。例えば、二酸化炭素の排出量やオキシダント濃度のようなデータの収集は、やはりその分野の専門家にお任せするのが一番信頼できます。私のような研究者はそのデータを基に、どうしてこんなに二酸化炭素が増えてしまったのか、その原因はどこにあるのか、私たちの暮らし方に問題があるのではないかと、というように分析を行うのです。つまり「環境」のような学際的分野では、研究者同士のパートナーシップをより所として、研究を進めることがとても大事だと思っています。」

今回と次回の二回にわたって、環境社会学や女性学などを専門とされ、教育者としてはもとより、国連大学と環境庁による、「環境パートナーシップ・プラザ」、武蔵工業大学環境情報学

部、トヨタ財団における「身近な環境を見つめようコンクール」など環境関連の各方面に幅広く関与されるとともに、環境社会学会など学究の場でも精力的に活動しておられる東横学園女子短期大学講師の萩原なつ子氏を紹介します。



萩原なつ子氏

「科学・技術の開発によって環境問題を解決する道を探ることはもちろん重要ですが、大量生産・大量消費・大量廃棄システムに依存した私たちの日常の暮らし方、豊かさ、利便さを求める価値観を疑問に思わな

い限り、今より良い状況になるとは思えないのです。例えば「なぜ、みんな環境問題に関心があるのか、具体的な行動に結び付かないのか」という非常に基本的な問題について分析しようとしたら、社会学、経済学、心理学、人間行動学など分野を越えて総合的アプローチから取り組まなければならぬと思います。廃棄物としてのペットボトルの問題にしても、牛乳の紙パックにしても、リサイクルシステムが整い、リサイクルの技術が開発されても、全体の生産や消費量が減らなくては、その処理に悩む状況に変わりはありませんし、むしろ、より深刻な事態になることさえありうるかもしれませんから。」

「理系ではないと言っても、自然科学的なデータを取り入れることは、どうしても必要になります。例えば、二酸化炭素の排出量やオキシダント濃度のようなデータの収集は、やはりその分野の専門家にお任せするのが一番信頼できます。私のような研究者はそのデータを基に、どうしてこんなに二酸化炭素が増えてしまったのか、その原因はどこにあるのか、私たちの暮らし方に問題があるのではないかと、というように分析を行うのです。つまり「環境」のような学際的分野では、研究者同士のパートナーシップをより所として、研究を進めることがとても大事だと思っています。」

新大学をつくる
1991
⑤

部、トヨタ財団における

「身近な環境を見つめよう

百年程前に『自然環境と共存

社会系を問わず研究者や活動を

コンクール」など環境関連

とは思えないのです。例えば「な

しうる生活・経済社会の形成』

なさっている方がたの中では一

の各方面に幅広く関与され

るのに、具体的な行動に結び付

て『エコロジー』を創ったアメ

致していると思いますが、環境

など学究の場でも精力的に

したら、社会学、経済学、心理

破壊し汚染する源は人間である

にはいくつもの流れがあります

活動しておられる東横学園

学、人間行動学など分野を越え

えることによつて、環境と調和

から、自分のスタンスをはっき

女子短期大学講師の萩原な

つ子氏を紹介します。

と言っていますが、まさに、そ

ます。

「環境」という分野

において、社会学などの社

示すことが、私の専門として

で「環境」の問題に取り組んで

社会科学が果たす役割をどの

ように考えておられますか。

の環境社会学のひとつの役割で

いるのですか。

「科学・技術の開発によ

って環境問題を解決する道を探

る環境社会学のひとつの役割で

るのですか。

ることはもちろん重要ですが、

大量生産・大量消費・大量廃棄

システムに依存した私たちの日

常の暮らし方、豊かさ、利便さ

を求める価値観を疑問に思わな

い限り、今より良い状況になる

とは思えないのです。例えば「な

なさっている方がたの中では一

賈さんの
韓国の話

16



鳥取市国際交流員 賈 恵京さん

皆様！新年あけましておめでとうございます。(セハポンマニパドゥセヨ 새해 복 많이 받으세요.)
 昨年は大変お世話になり、心よりお礼を申し上げます。
 本年も良いお年でありますようにお祈りいたします。

優しい光と共に輝いている門松が新年の夢を語っているように、私も新しい覚悟で心を引き締めています。

では、今回は韓国のお正月の様子について紹介したいと思います。韓国の正月は旧暦で行い、今年は1月28日ですが、この日には普段ばらばらに暮らしている家族が集まり、賑やかに睦まじく過ごします。元旦の朝、民族衣装に着替え、肉、魚、野菜の料理や果物、酒、餅等を供えて父母から第4代目までの先祖に祭祀(チャレ 차례)を行います。茶礼が終わると年長者に新年の挨拶(セーベ 세배)をしますが、この時、お年玉(セプトン세뱃돈)がもらえます。そして朝御飯でトック(떡국)というお雑煮を食べますが、これはうるち米を粉にしてふかし、丸く細く棒状に作った白い餅を包丁で斜め横に切り、汁物にした物です。これを食べることにより年を一つ取ります(韓国は数え年)。家族揃って墓参りにも行き、この日に人に会うと年賀の挨拶を交わしますがこれを徳談(ドクタム 덕담)といいます。また、民俗遊びであるユンノリ(棒投げ遊び 윷놀이)やノルティギ(板飛び遊び 널뛰기)、ヨンナリギ(凧揚げ 연날리기)などをしながら楽しく有意義に過ごします。

韓国で「シザギーパニダ」(시작이 반이다. 始まりは半ばまで来たのと同じである)という有名なことわざがあります。今の時期に一番ふさわしい言葉だと思う私の心には、もう春が芽生えているようです。

今年もよろしく願いいたします。(オレドチャルプタカムニ다 올해도 잘 부탁드립니다.)

カ・ヘキョン

排水設備工事は
お早めに！

公共下水道

公共下水道が整備されると、水洗トイレに改造でき、清潔で住みよい環境が整備されます。できるだけ早く公共下水道に接続できるように排水設備工事をしましょう。

当工事については、必ず鳥取市排水設備工事指定業者に申し込んでください。

また、金利が無利子の改造資金融資制度も、ご利用ください。
 ▼対象建物 Ⅱ 供用開始告示3年

排水設備工事指定業者

指定業者名	所在地	電話番号
株 久 松	相生町 4丁目411	22-2116
鳥取瓦斯産業株	五反田町 6	28-8822
吉野設備工業株	岩吉96-28	38-9288
株 因 幡 水 道	浜坂 7丁目1-14	29-3711
有 第 一 設 備 工 業	秋里342-1	24-4341
山陰水道設備工業株	古海362-3	24-6221
坂口設備工業有	行徳 3丁目743-7	23-4456
有 三 神 商 会	松並町 1丁目126	22-7030
大和設備株鳥取支店	商栄町227	24-6144
株 サ カ 工	大覚寺150	24-0303
有鳥取管機設備工業	庖丁人町11	23-4776
株中電工鳥取営業所	西品治816-1	23-4621
株 ダ イ ム	古海372-1	27-1472
株清水工業所山陰支店	桜谷17-1	23-5051
西日本環境設備株	千代水 1丁目119	23-7711
日本上下水道工業株	千代水 3丁目75	31-2431
有 ヤ マ タ ホ ー ム	西品治600	23-8724
有 大 伸 設 備 工 業	興南町148	23-5630
株 中 国 工 業	松原453-3	27-7179
有 白 兔 設 備 水 道	湖山町東 3丁目72	28-5811
山陰冷暖設備株	新82-7	27-9968
秀 水 工 業 有	千代水 4丁目88	28-2960
明 生 管 工 有	千代水 3丁目112	28-6718
サンユー技研工業株	秋里409-13	24-7722
株 ス イ ケ ン	布勢299-6	28-7273
(管清掃のみ)		
財鳥取市環境事業公社	秋里1031-2	22-8585

▼ 以上の個人専用住宅
 ▼ 融資金額 Ⅱ 10万円～75万円
 ▼ 利子 Ⅱ 無利子
 ▼ 償還 Ⅱ 60カ月以内の月賦償還

また、排水管つまりについて、鳥取市排水設備工事指定業者を紹介しています。
 問い合わせは、管理課(改造)

資金融資制度 Ⅱ 市役所内線 3111、排水設備工事・排水管つまり Ⅱ 市役所内線 3115

福祉車輻部新設

車いすや、寝たきりの方の移動に、地域活動、旅行、レジャー等に幅広くご利用いただけます。お気軽にご利用ください。

福祉バス23人乗り



福祉タクシー5人乗り



観光交通(株)

〒680 鳥取市興南町113-2

お申込み先 ☎(0857)21-3711

イベント開催を 支援します！



昨年度、助成を受けた韓日親善
アルプポルンコンサート

環境と大学を考える シンポジウム

次のとおりシンポジウムを開催します。
入場無料。たくさんの市民の皆さんの参加をお待ちします。

とき 2月12日(木)午後1時30分～4時
ところ 県民文化会館小ホール
テーマ 「地球温暖化対策と環境の未来像」
パネラー 京都大学文学部教授 加藤尚
武氏▽読売新聞解説部次長 岡島成行氏
▽鳥取大学乾燥地研究センター長 稲永
忍氏

問い合わせは、大学設立準備委員会事務局
(☎26-7119)へ。

鳥取市人づくり・まちづくり基金運営委員会は、平成10年度の「まちづくりイベント実施助成事業」の申し込みを受け付けます。
活力のあるまちづくりのため

高齢者シヨート ステイ事業

高齢者を介護している家族の人が、旅行・冠婚葬祭・介護疲れなどにより家庭で一時的に介護することが困難になったとき、またはひとり暮らしの高齢者が一時的に自宅で生活することが困難になったときに、短期間老人ホームで家族に代わって介護をするシヨートステイを行っています。
ご利用ください。

対象者 身体が虚弱、寝たきり、または痴呆症などの概ね65歳以上の高齢者(家族による送迎が必要です)

期間 7日間以内(必要最小限の範囲で延長できます)

利用料 (1日) 養護老人ホーム 1690円▽特別養護老人ホーム 2190円(1泊は2日分、2泊は3日分)

申し込み・問い合わせ先 介護支援センター(白兔あすなろ) ☎59-0118、やすらぎ ☎53-5853、いなば幸朋苑 ☎23-6011、鳥取東 ☎29-6298、または高齢社会課(☎市役所内線2463)2466へ。

2回目以降は直接施設へ。

高齢者世帯へ 家屋小修繕サービス

ひとり暮らしなどの高齢者を対象に家屋の簡単な修繕サービスを行っています。

対象者 ①65歳以上のひとり暮らしの高齢者(同一地域内に親族がいない人、以下②、③も同様) ②65歳以上の高齢

者夫婦世帯で、夫婦どちらかが虚弱な状態にある世帯③60歳以上のひとり暮らしの身体障害者

修繕内容 建具、家具などの簡単な修繕で、8時間以内で完了するもの
(屋根の修繕、電気やガス、水道管の修理、庭木のせん定などを除く)

費用 1時間当たり636円(材料費は実費個人担)

利用回数 1世帯につき原則として年3回

申込先 民生児童委員へ
問い合わせは、シルバー人材センター(☎22-0050)、または高齢社会課(☎市役所内線2465)へ。

健康診査を 受けましょう



鳥取市では、40歳以上(女性30歳以上)の人に健康診査受診票を送付しています。
受診期限が過ぎても受診票は3月末日まで有効です。まだの人はぜひ受診しましょう。
問い合わせは、健康対策課(☎市役所内線2494)へ。

70歳以上(身障手帳1、2、3級と4級の一部の人は65歳以上)の人で、各種医療保険(国民健康保険など)に加入している人は、「老人保健」で医療を受けることになり、健康対策課(ささんか会館4階・☎市役所内線2492)まで届け出をお願いします。その際に印鑑・保険証・身障手帳(70歳以上の人は必要ありません)が必要となりますので持参してください。
なお、「転入した」「転出する」「死亡した」「転居する」「医療保険の変更等」のある人についても、届け出が必要となります。

70歳になったら 老人保健

「老人保健」で病院や診療所で治療を受けるときには、一部負担金で医療が受けられますので忘れずに届け出をお願いします。

健康手帳を 活用しましょう

40歳以上の人に健康手帳を発行しています。
検診や健康相談のときなどに持参し、日頃の健康管理に役立ててください。発行希望の人は、健康対策課(☎市役所内線2949)まで。

新築・建て替・増改築 おまかせください

お問い合わせ、ご相談は

有限会社 **マエタ木材建築部**

〒680-0864 鳥取市吉成199-1

☎(0857)24-3799 県知事許可(般-8第2736)

ひまわり内科 クリニック



《内科・神経内科》

■診療時間 午前8:30～12:30

午後3:00～6:00

■休診日 日曜・祝日

木曜午後・土曜午後

鳥取市雲山243-38 ☎(0857)21-1133

院長 谷口玲子

～市役所専用の 新しい郵便番号～

680-8571

2月2日から郵便番号が7桁になります。市役所専用の郵便番号は、現在の「680-71」から「680-8571」に変更されます。

市役所への郵便は、郵便番号と担当課名だけで届きます。(水道局・市立病院を除きます。)

児童手当の請求 手続きはお早めに

児童手当は、3歳未満の児童を養育している人に支給されていますが、出生届・転入届の際に児童手当の請求手続きをされていない人は、受給資格があっても支給されません。児童家庭課(市役所第2庁舎2階)で手続きをしてください(公務員の人は、職場で手続きをしてください)。ただし、所得制限があります。問い合わせは、児童家庭課(☎市役所内線2422)へ。

国の教育ローン 申し込み受付中

国民金融公庫は、高校、短大、大学、予備校などへの入学や在学中に要する費用が必要な人に融資を行っています。お気軽にご相談ください。



返済方法 毎月月の元利均等返済、ボーナス併用返済など
問い合わせは、国民金融公庫鳥取支店(永楽温泉町・☎22-3156)へ。

融資金 学生1人につき20万円以内▽利率/年2.5%(平成10年1月5日現在)
利用できる人 高等学校、高等専門学校▽短期大学、大学、大学院▽専修学校、予備校、各種学校など(6カ月以上の外国留学も含みます)に入学、在学中の人の保護者
返済期間 8年以内(交通遺児・母子家庭については1年延長ができます。在学中の据置もできます)

秋里地区の 保留地を公売



秋里地区内での土地区画整理事業の保留地(宅地)5区画を公売します。
申込期間 1月14日(水)～28日(水)
抽選日 1月30日(金)午前10時(公開抽選)
抽選場所 市役所第2庁舎5階
問い合わせは、都市計画課

公売保留地

街区番号	画地番号	地積(m ²)	公売価格(円)
5	2	206	17,098,000
6	4	362	29,865,000
20	12-2	285	24,766,500
20	15	211	17,681,800
24	12	309	25,708,800

再開発係(☎市役所内線2741)へ。

入札参加申請 を受け付け

平成10年度に市と水道局が発注する建設工事の入札参加資格審査申請を受け付けます。
受付期間 2月2日(月)～2月27日(金)

乾電池の収集 2月の第1週

対象 市内に主とする営業所を持つ建設業者に限ります。また、特例浄化槽工事業者の届け出も同時に受け付けます。申請は、県と同一の様式で土木建設課(☎市役所内線2754)及び水道局(☎231601)へ。なお、郵送での受け付けはいたしません。

2月は、使用済み筒形乾電池、蛍光灯管、水銀体温計の収集月です。
他の不燃ごみと区別し、透明なポリ袋などに入れて、2月2日(月)～6日(金)の小型破砕ごみ収集日にステーションに出してください。
問い合わせは、環境課清掃係(☎市役所内線2385)へ。

わらべ館だより

- 鳥取の郷土玩具展
 - 1月2日(金)～31日(土) / 鳥取の郷土玩具の展示とその製作工程などを紹介 / (場所)企画展示室・入場無料
 - わらべくらぶ
 - 2月15日(日)午後2時～ / 人形芝居「ゲゲゲの鬼太郎」-たぬきばやしの巻- / (出演)人形劇団 ザ・だんだん
 - 手作りおもちゃ教室の参加者募集
 - 2月22日(日)午後1時30分～4時 / お手玉を作って遊ぶ / (対象)小学生50名(保護者と一緒に参加できる人) / 材料費として800円必要(当日持参) / 1月22日から受付開始(定員になり次第締切り)
- *1月の休館日は21日(水)です。
*問い合わせ
わらべ館 / 西町3丁目202
☎22-7070

小型専門 代行運転もOKです!

臨時チケットの発行も致します(個人チケットも発行します)



サービスタクシー
TEL22-2011・22-2105



市職員を 募集中!

申し込みは 30日まで

平成9年度市職員採用試験を実施します。

試験区分 次表のとおり

試験日 2月8日(日)

申込期限 1月30日(金)

申し込み、問い合わせは、
職員課人事係(市役所内線
2131)へ。

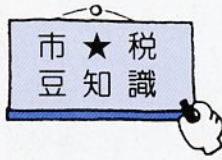

【市・県民税】 給与支払報告書

平成9年中、従業員(平成10年1月1日現在で鳥取市に住所のある人)に給与の支払いをした会社や個人商店などの事業主は、2月2日(月)までに給与支払報告書を市民税課へ提出してください。(9年中に中途退職した人の給与支払報告書も提出してください)

この給与支払報告書(給与支払報告書以外に給与収入や

試験区分	採用予定者数	受験資格
一般事務・身体障害者対象	1人程度	昭和43年4月2日から昭和55年4月1日までに生まれた人(身体障害者手帳の所持など条件があります)
運転手	1人程度	昭和43年4月2日以降に生まれた人で普通自動車免許を取得している人

事業所得などのある人を除きます)に基づいて、平成10年度の市県民税額の計算、9年分所得証明書など各種証明書の発行を行います。

提出が遅れると、納税通知書の発送が遅れたり、各種証明書の発行ができなくなりま

また、給与支払報告書の記載内容(氏名、生年月日、支払金額、控除内訳など)に誤りがあると、市県民税額や各種証明書の内容も誤ったものになります。一度提出した内容に誤りがあった場合は再提出してください。

詳しくは、市民税課(☎市役所内線2218・2219)へ。

検察審査員に 選ばれたら

交通事故、詐欺など被害にあったのに、検察官がその事件を裁判にかけてくれない。どうも納得できない。このような人のために、検察官の行った処分が正しかったかどうかを審査する機関として「検察審査会」があります。

検察審査会の11人の審査員は、選挙権を持っている皆さんの中から抽選で選ばれることになっています。

審査員に選ばれたときには、市民の代表としてご協力をお願いいたします。

問い合わせは、鳥取検察審査会(鳥取地方裁判所内・☎22-2171)へ。



高額療養費の支給

医療機関の窓口で支払った一部負担金が高額になった場合には、一定額以上を超えた費用について、申請により払い戻される制度があります。

高額療養費は、次のような場合に支給されます。

一、同じ人が同じ月内に、同一の医療機関に支払った一部負担金が、63600円

(住民税非課税世帯等は35400円)を超え、その合計額が63600円(住民税非課税世帯等は35400円)を超えた場合、その超えた分が支給されます。

三、同じ世帯で過去12カ月の

間に4回以上高額療養費の支給を受けた場合、4回目からは37200円(住民税非課税世帯等は24600円)を超えた分が支給されます。

ただし、差額ベッド代、入院時の食事療養費などは支給の対象になりません。

申請は保険年金課⑧番の窓口で行ってください。

詳しくは、保険年金課給付係(☎市役所内線2453)まで。

無料法律相談

「法律扶助の日」を記念して無料法律相談を行います。

とき 1月23日(金)午前10時～午後3時

ところ 予約受け付けのときに相談に行っていたく法律事務所を紹介します。

予約受付期間 1月19日(月)～22日(木)午前9時～午後5時(電話による予約受付)※米子・倉吉でも実施。

申し込み、問い合わせは、県弁護士会(☎22-3912)へ。

1月26日は 文化財防火デー

昭和24年1月26日、奈良県斑鳩町の法隆寺金堂から出火、国宝の十二面壁画の大半が焼失しました。

そこで、貴重な文化財を火災から守ろうと昭和30年に1月26日を「文化財防火デー」と定め、毎年全国各地で消防訓練などの行事を実施しています。

「鳥取市では、「櫻裕神社」、「仁風閣」、紙子谷の「福田家」で防災訓練を実施する予定です。ご覧ください。

文化財は私たちの貴重な財産です。禁止区域内でのたき火や喫煙などはやめましょう。

佐々木整形外科

診療時間
平日 午後6時30分まで
土曜 午後3時まで
木曜 午後休診

鳥取市岩倉452-30
TEL24-8100

尾崎クリニック

消化器科・内科
肛門科・外科

診療時間
月・火・水・木・金・土
午前8時30分～12時30分
午後3時～6時30分

●往診有
サンヨーバス停より徒歩5分

鳥取市吉方112-3 ☎24-7877 院長 尾崎行男

同和問題 シリーズ

▷246

市内の学校では、さまざまな取り組みを通して同和教育を推進しています。今回は、その中から子どもたちの作文・標語・ポスターなどを紹介します。

差別をなくすために行動しよう

日進小学校

五年 足立 幸子

五年生になって、「もつとすきになるために」の学習で鳥取市にも部落差別の問題があるということを知り、とてもおどろきました。
はじめのころは「よくわからなないなあ。『部落解放月間』が、



人権ワッペン(日進小学校)

何であるんだろう。部落差別について、なぜ、私も勉強しなければいけないのだろう」と、思っていました。
勉強していくにつれて、「自分には関係ない」と思っていたは、差別はなくなるならないということがわかりました。

そこで、私も差別をなくすためにがんばろうと思って、ワッペン作りを始めました。かわいいワッペンではなく、おしゃれのためのワッペンでもなく、人権を大切にするために、差別をなくすために作りました。

みんなにつけてもらって、一日でも早く差別をなくしたいと思いつつ、五個作って、四年生や、となりの組の人に配りました。

二学期になってからも、また作り、自分でつけています。「人の気持ちを大切に」というワッ

ペンを。みんなの心にひびいてくれたらなあと思っています。

解放センターで学ぼう

美保南小学校 六年 足立真里子

私は、「解放センター」に行つて学習をしました。部落差別



子どもたちからメッセージ

(人権ワッペンを胸に)

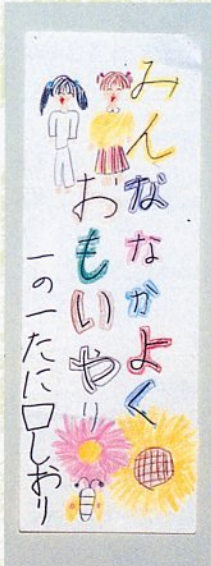

人権標語

についていろいろなことを教えてもらいました。その中で、自殺してしまった人もいます。この部落差別は深く大きな問題です。

そのために、私たち一人ひとりが、差別をなくしていくことが大切です。これからもいろいろなことをたくさん学習して、差別をなくすためにがんばっていききたいです。

あることを、改めて知りました。差別に対して怒りをもつ人は増えてきているのですが、その一方で、差別を広げていっている人もいると聞き、とても腹がたちました。
差別は絶対にあつてはいけなものです。
今、私たちにできることは、世の中のためになるような勉強や、差別についての学習をたくさんして、部落差別をはじめあらゆる差別を許さない心をもち、多くの人にそれを伝えていくことです。



人権ポスター(美保南小学校)

耳鼻咽喉科

麻木クリニック

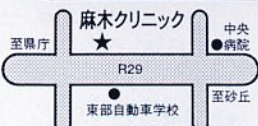

鳥取市松並町2-502-1
☎(0857)23-3387

診療時間

平日 午前8:30~12:30
午後3:00~6:00
第1・第3木曜日
午前9:00~12:00
休診日/第2・第4・第5木曜日・日・祝日

外科・内科・リハビリテーション科・麻酔科

大覚寺クリニック

院長 河田 知啓

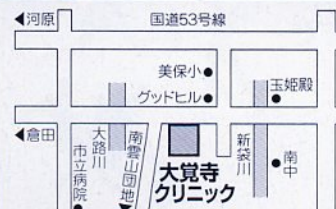

《診療時間》
平日・土曜 AM8:30~12:30
PM3:00~6:30
木曜日 AM8:30~12:30
休診日 日曜・祝祭日

鳥取市吉成206-1
☎(0857)26-6123

(再生紙を使用しています。)