

# ととろ市報

1998/平成10年

No.741

2月

15日号



久松山から望む市街

## 主な内容

### 特集

中国横断自動車道	まちかどアルバム…………… 7
姫路・鳥取線施行命令…… 2・3	こんにちはは保健婦です・
鳥取市の財政状況…………… 4	賈さんの韓国の話…………… 8
大学をつくるこの人・	お知らせ…………… 9~11
新大学通信…………… 5	ふらっと・プラット③・
問と問題シリーズ…………… 6	わたしの味③……………12

◆人口 147,905人 ◆男 71,512人 ◆女 76,393人 ◆世帯数 52,329世帯 — 1月1日現在登録人口 —  
(前月+134人) (前月+58人) (前月+76人) (前月+60世帯)



# 中国横断道 姫路鳥取線 智頭一鳥取間に施行命令

姫鳥線鳥取市方面の予定路線(点線)

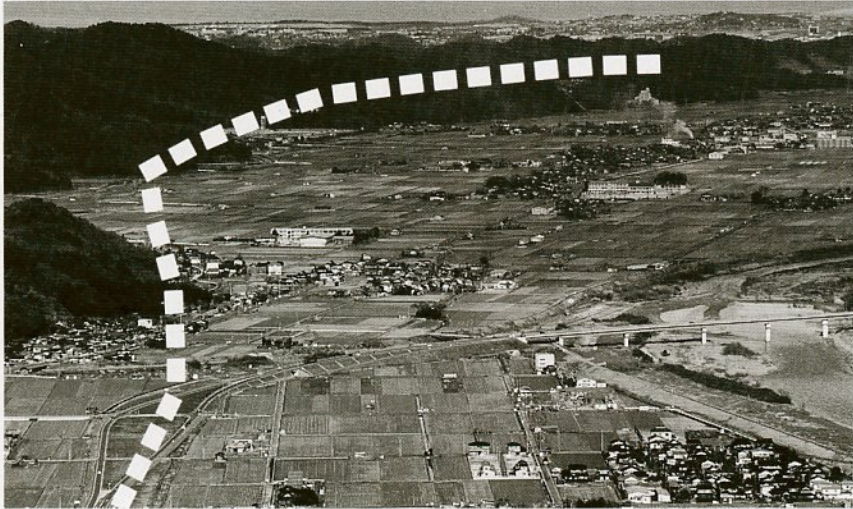

昨年十二月二十五日、建設大臣が日本道路公団に対し、中国横断自動車道姫路鳥取線(姫鳥線)の智頭一鳥取間(二十四キロ)に施行命令を出しました。また、一月には実施計画が認可され、これにより鳥取市から中国縦貫自動車道佐用インターまでの高速化に向けて前進しました。

完成すれば京阪神地区とのつながりが強化され、鳥取市はもとより県東部の経済の飛躍と観光振興に大いに効果があるものと期待されます。

## 佐用ジャンクションで中国縦貫道と接続

この姫鳥線は、鳥取市から智頭町、岡山県西粟倉村を経て兵庫県佐用町の中国縦貫自動車道で佐用ジャンクションに接続し、兵庫県竜野市で山陽自動車道につながる全長約八十五キロの自動車道です(左図参照)。

今回施行命令が出されたのは、鳥取市服部の鳥取インターから



智頭町市瀬の智頭インターまでの二十四キロで、当面暫定二車線で開通させる予定です。途中、河原町にインターチェンジと、智頭・河原インター間にサービスイリアを設置する予定になっています。

## 姫鳥線の主な経過

昭和41年7月	国土開発幹線自動車道7,600キロの路線を設定
57年12月	中国横断自動車道姫路鳥取線建設促進期成同盟会設立
62年6月	四全総で高規格幹線道路14,000キロの路線を設定
62年9月	国土開発幹線自動車道3,920キロの路線を追加設定
	姫路鳥取線予定路線に設定
平成元年2月	佐用一鳥取間基本計画決定
3年12月	佐用一大原間整備計画決定
5年11月	佐用一大原間施行命令
8年11月	都市計画道路智頭鳥取線都市計画決定
8年12月	智頭一鳥取間整備計画決定
9年12月	智頭一鳥取間施行命令
10年1月	智頭一鳥取間工事实施計画認可

## 整備計画路線格上げから一年で施行命令

これまでの主な経過として、昭和六十二年九月、国土開発幹線自動車道予定路線に設定。平成元年二月には佐用一鳥取間が基本計画路線に決定。そして平成八年十二月に整備計画路線に格上げされてから一年で施行命令が出されました(右表参照)。

姫鳥線のこのほかの区間では、現在竜野西一新宮間(十三キロ)と佐用一西粟倉間(十九キロ)で用地買収などの事業が進んでいるほか、西粟倉一智頭間(十九キロ)では、機能代替道路としての建設省が「志戸坂峠道路」の建設を進めています(このうち九・八キロは供用中)。



# 皆さんにお聞きしました



日進小 6年  
松浦 秀一郎くん(12)

国道に「姫鳥線早期建設」の看板が出ているのを見て、早くできたらいいなと思っていました。完成するころは、自分も車を運転していると思うので、大阪や広島へ出かけてみたいです。また、姫路のおばあちゃんの家に行く時間が短縮され、団らんの時間が多く取れるのでうれしい。鳥取にも観光に来る人が多くなると思うので、何度でも来てもらえるように、自然を残しながらもにぎやかで楽しいまちにしたいです。

## 元魚町 3

吉村 ちあきさん(23)



関西方面での買物が気軽にできるのを楽しみにしている人が多いと思うけど、関西の人でも鳥取にどんどん来てほしいですね。海水浴やスキーなど自然を活かしたレジャーの場としての鳥取は、定評があるようです。でも姫鳥線には、遊びの場をつなぐ道路として以上に、違う土地の人との交流を深めるパイプラインとして機能できればいいですね。そして人とふれあう中で街を見つめ直し、住みよい魅力ある鳥取になってほしい。

## 若葉台南 3

安田 和雄さん(38)



積年の願いが実現し、まずは安ど感で一杯です。ただ、「高速道路」実現を目的とするのではなく、21世紀未来に向けてすばらしい因幡地域が形成されていくことの手段ととらえたいと思います。今まさにこの鳥取市に住む人たちが、自分たちのまちについて夢と夢を語り合わせ、この地域ならではの特性と誇りを県外から訪問される人へお伝えしながら「因幡の大ファン」になっていただきたいと望んでやみません。

# 県都初の高速道路実現へ前進

## 今後の供用開始までの順序

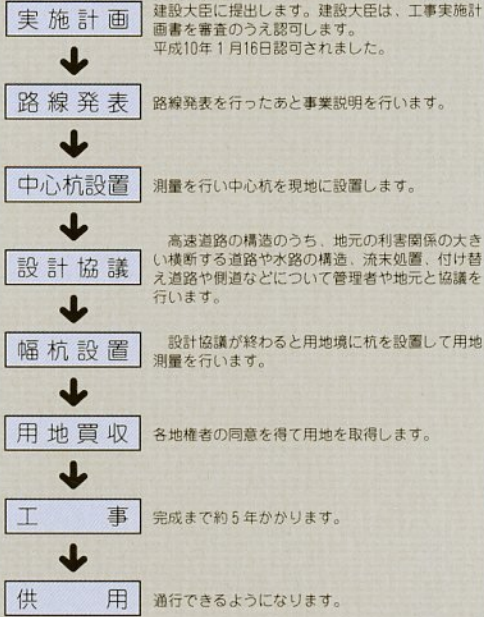

早期完成に向け日本道路公団と県に協力

施行命令がだされ、今後のスケジュールとして、実施計画の作成、認可、設計協議、幅杭設置、用地買収などといった手続きを経て、工事にかかることとなります(上図参照)。このうち一月には日本道路公団から建設省に提出されていた実施計画が認可されました。これにより調査事務所が工事事務所に変更されました。

経済の発展・観光の振興に大きな効果

この姫鳥線が完成すると、鳥取ー大阪間が現在の約三時間二十分から約二時間半に短縮されます。これにより京阪神などの大都市圏との利便性が高まり、観光客が増え、さらに人と物の交流も活発になり、県東部圏域の発展に弾みがつくものと思われます。

施行命令から完成までに通例では十年程度かかっています。市は、道路公団や県と協議し、早期完成に向けて協力していくとともに、地元沿線の皆さんとの調整を図っていきます。

## 耳鼻咽喉科

# 麻木クリニック

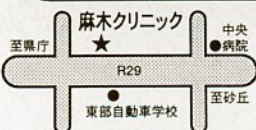

鳥取市松並町2-502-1  
☎(0857)23-3387

■診療時間■  
平日 午前8:30~12:30  
午後3:00~6:00  
第1・第3木曜日  
午前9:00~12:00  
休診日/第2・第4・第5木曜日・日・祝日



土地ですか、建物ですか  
買いたい人も、売りたい人も!

総合不動産業

# 株式会社 湖東商事

鳥取市瓦町351番地 ☎(23)0481(代)



### 9年度一般会計予算執行状況

歳入	予算現額	収入済額	収入率
市地方譲与税金	197億4,000万円	155億5,769万円	78.8%
利子割交付金	7億800万円	5億6,492万円	79.8%
地方消費税交付金	2億1,000万円	1億6,079万円	76.6%
ゴルフ場利用税交付金	5億4,000万円	1億5,109万円	28.0%
自動車取得税交付金	4,800万円	3,903万円	81.3%
特別地方消費税交付金	3億4,000万円	1億6,302万円	47.9%
地方交付税	7,000万円	0	0%
交通安全対策特別交付金	69億7,234万円	68億977万円	97.7%
分担金及び負担金	3,700万円	1,906万円	51.5%
使用料及び手数料	13億3,433万円	8億3,968万円	62.9%
国庫支出金	10億453万円	6億8,251万円	67.9%
県庫支出金	62億1,794万円	17億4,477万円	28.1%
財産収入	34億8,199万円	8億1,577万円	23.4%
入金	1億583万円	8,145万円	77.0%
繰入金	1,915万円	932万円	48.7%
繰越金	28億5,396万円	1,061万円	0.4%
繰入金	8億9,743万円	9億5,599万円	106.5%
繰入金	72億4,931万円	2億8,176万円	3.9%
繰入金	98億5,780万円	8,020万円	0.8%
<b>合計</b>	<b>616億8,761万円</b>	<b>289億6,743万円</b>	<b>47.0%</b>
歳出	予算現額	支出済額	執行率
議会費	4億4,234万円	3億5,136万円	79.4%
民生費	50億6,752万円	34億3,385万円	67.8%
衛生費	119億9,750万円	82億9,900万円	69.2%
林業費	50億9,477万円	41億2,208万円	80.9%
水産業費	48億4,113万円	16億3,491万円	33.8%
工業費	51億3,938万円	31億411万円	60.4%
土木費	142億3,817万円	61億1,511万円	42.9%
防衛費	14億6,230万円	11億7,912万円	80.6%
教育費	61億8,039万円	44億5,157万円	72.0%
災害復旧費	7億4,185万円	6,399万円	8.6%
債費	64億8,026万円	30億7,827万円	47.5%
予備費	200万円	0	0%
<b>合計</b>	<b>616億8,761万円</b>	<b>358億3,337万円</b>	<b>58.1%</b>

(注)繰越事業を含む。

### 9年度特別会計予算執行状況

会計名	予算現額	収入済額	支払済額
土地区画整理費	11億2,287万円	2億6,582万円	2億6,160万円
下水道事業費	102億2,941万円	26億4,039万円	52億2,686万円
簡易水道事業費	1億2,768万円	880万円	7,118万円
公設地方卸売市場事業費	6,894万円	4,133万円	5,089万円
駐車場事業費	3,559万円	2,836万円	1,813万円
国民健康保険費	79億238万円	58億778万円	49億2,569万円
老人保健費	111億5,832万円	74億6,885万円	76億2,160万円
高齢者・障害者住宅整備資金貸付事業費	1億219万円	2,718万円	3,879万円
住宅新築資金等貸付事業費	3億1,915万円	2億3,009万円	1億9,219万円
土地取得費	1,218万円	1,095万円	1,094万円
墓苑事業費	3,307万円	3,317万円	687万円
農業集落排水事業費	33億1,391万円	1億4,781万円	10億390万円
<b>合計</b>	<b>344億2,569万円</b>	<b>167億1,053万円</b>	<b>194億2,864万円</b>

### 基金の内訳

財政調整基金	12億4,874万円
減債基金	104億5,578万円
福祉施設整備基金	7億8,721万円
人づくり・まちづくり基金	3億216万円
その他	57億3,763万円

基金繰替運用(減債基金)50億円

### 負債の状況

借入先	一般会計	特別会計	
長期債	大蔵省	231億8,950万円	179億7,954万円
	郵政省	141億3,462万円	43億8,333万円
	銀行等	196億8,825万円	143億9,270万円
	計	570億1,237万円	367億5,557万円
短期債	銀行等	47億円	0

### 財産の状況

公共施設及び空地	476万716平方メートル
建物	47万6,458平方メートル
山林・原野など	58万1,654平方メートル
現金・預金	1億1,594万円
有価証券	5億9,002万円
出資による権利	7億6,363万円
基金	185億3,152万円
地上権など	112万5,026平方メートル

# 鳥取市の財政

あらまし(平成9年12月31日現在)

## 各事業とも順調に進む 市税の収入率は79%

この財政事情は、「鳥取市財政概況報告書作成及び公表に関する条例」により公表するものであり、市税や国、県からの補助金、市債などの使い道を明らかにするとともに、財産や負債の状況など、「市の台所」をありのままにお知らせするものです。

一般会計歳入については、市税の収入率は七九%で

あり、全体では四七%となっています。一般会計歳出の執行率は、衛生費が八一%、消防費八一%、議会費では七九%などとなっています。全体の執行率では五八%で各事業ともおおむね順調に進んでいますが、本年度も限られた予算の中で効率的な執行に努めています。





# 新大学をつくる 1967 ⑥



萩原なつ子氏

今回は前回同様、教学委員の萩原なつ子氏を紹介します。

——「環境」と言つと、自然環境や地球環境科学のことと思ひ込まれがちなのですが、環境社会学を専門となさる立場からは、「環境」とは、どのような範囲を扱うものとしてとらえる

べきとお考えですか。

「『環境』と言うと、地球環境問題、自然保護のようには、『自然環境』をイメージする傾向が強いと思います。今問われているのは、自然環境を破壊し、また人類の存続すら危ない状況にしてしまった文明を作ってきた人間社会の環境、つまり経済システムや社会システム、価値観等です。ですから私たち人間が生きていく上で関わりのあるものを全て『環境』ととらえていくべきだと思つています。例えば、自然破壊の根本的な原因はどこにあるのかという社会分析なしに自然環境保全活動を進めると、そこに住んでいた人々の生活権を奪うということも起りかねま

せん。人と自然の共存というときには、人と人との関係、先進国と発展途上国との関係等まで意識し、どのようにしたらエコロジ的に調和のとれた人間社会を再構築することができるといふことを考えていかなくてはいいのではないのでしょうか。物事の本質を見落とすことにならないように、そのような包括的なとらえ方が必要だと思つています。」

——「環境」をテーマにした大学と言つと、環境に関する専門技術者を養成する大学と思ひ込まれがちですが、技術者養成に限らず、大学という場で「環境」をテーマに掲げて教育に取り組む意義を、どう考えられますか。

「みなさんが当然持つてしかるべき教養（環境意識）を身につけることだと考えます。企業も環境のことを考えていくにあたって、技術開発以外にも、毎日の企業活動の中で実践すべきところがたくさんあります。環境に對する問題意識をしっかりと持つ人材が得られれば、その水準を維持、向上していくことができるでしょう。就職活動の場でも、環境問題が今どういう状況で、どうすべきと考えているのか、ではうちの企業としてどういふことをすべきかと思ふかというふうな問いかけを、面接でされるようになってきています。『意識』は、日常業務の中で形点から『環境』にアプローチすることによって得た、『環境』に對する感覚を備えた発想は付

加価値として評価されるのではないのでしょうか。環境問題に関する断片的知識をただ取り入れるのではなく、『環境』を体系的にきちんと学ぶ機会・場として、いわゆる社会科学系の環境大学として新大学の存在意義はありと思つています。」

——「環境」をテーマにした大学と言つと、環境に関する専門技術者を養成する大学と思ひ込まれがちですが、技術者養成に限らず、大学という場で「環境」をテーマに掲げて教育に取り組む意義を、どう考えられますか。

「みなさんが当然持つてしかるべき教養（環境意識）を身につけることだと考えます。企業も環境のことを考えていくにあたって、技術開発以外にも、毎日の企業活動の中で実践すべきところがたくさんあります。環境に對する問題意識をしっかりと持つ人材が得られれば、その水準を維持、向上していくことができるでしょう。就職活動の場でも、環境問題が今どういう状況で、どうすべきと考えているのか、ではうちの企業としてどういふことをすべきかと思ふかというふうな問いかけを、面接でされるようになってきています。『意識』は、日常業務の中で形点から『環境』にアプローチすることによって得た、『環境』に對する感覚を備えた発想は付

けることだと考えます。企業も環境のことを考えていくにあたって、技術開発以外にも、毎日の企業活動の中で実践すべきところがたくさんあります。環境に對する問題意識をしっかりと持つ人材が得られれば、その水準を維持、向上していくことができるでしょう。就職活動の場でも、環境問題が今どういう状況で、どうすべきと考えているのか、ではうちの企業としてどういふことをすべきかと思ふかというふうな問いかけを、面接でされるようになってきています。『意識』は、日常業務の中で形点から『環境』にアプローチすることによって得た、『環境』に對する感覚を備えた発想は付

「まず大都市にある大学には、土地がありません。つまり、何か実践的なことをしようとするならば、どこかに行かなければならないのです。机上論はいくらでも、どこでもできるし、情報の入手もできますが、『環境』の場合、理論や情報が、現実の場で本当に正しいと言えるのかどうかを判断できる能力や感覚を持つことが、特に求められます。それだけに、理屈ばかりでなく体感、自分の五感全てを使って『環境』を考え、行動できる人材を育てるべく、フィールドワーク等実践的、具体的な事を身近なところで経験できるようにすれば大きな特色になると思ひます。経験主義だけではもちろん問題ですが、情報は持っているけど経験が不足しがちな現代にあつては、具体的な説得力があることは大切な要素ではないでしょうか。」

今回も、高齢化への対応と大学問題への対応との関係について説明します。

## 新大学通信

### 少子化の進行と新大学⑪

15～24歳の若者層の転出理由のうち、「就学」については、新大学により一挙に解決できるわけではありませんが、進学先の量と選択肢が著しく限られている現状では、これを少しでも改善することが何よりもまず求められています。

新大学の他にも、若者層の転出抑制・補完または転入促進の施策は、一般に①転出を補って余りある出産を期待する施策（保育等の環境整備）、②一旦県外で生活基盤を築いた人と呼び戻す（Uターン）施策、③鳥取に何の基盤もない人と呼び込む（J・Iターン）施策などが挙げられます。

しかし、効果の現れる時期や効果の程度を考えた場合、新大学のように「既に鳥取で生まれ、鳥取にとどまることを希望する人のための選択肢を用意する施策」から取り組まれるべきでしょう。

鳥取県など地方公共団体の場合は地域間の居住地移動が容易ですから、転出入による社会増減を国の場合以上に意識すべきであり、加えて、出産意欲は比較的高い水準にある（平成8年度合計特殊出生率全国第10位）のですから、現時点では、保育環境等の整備にもまして、若者層の県外転出に對する施策に意を注ぐことが、少子社会への備えと高齢化の進行抑制の両面に効果を発揮する施策となるのです。

いずれにしても、高等教育機関を取り巻く状況が楽観を許さないものとなっている現在、新大学設立に向けて地域全体が一丸となって鳥取の真の実力を発揮できるよう努力することが求められています。



# 同和問題 シリーズ

▷247

鳥取市解放大学は、同和問題の早期解決を図るための指導者養成として、一九九一（平成三）年鳥取市長が学長となり、二年を一期として開校しました。現在は四期が開校中ですが、今回は三期を修了された受講生のレポートを紹介します。

## 鳥取市解放大学

### 人間らしく

### 生きるために

N T T 鳥取支店

橋本千恵子

二年間の解放大学卒業を機に、自分自身の心の移り変わりを振り返ってみたいと思います。

一年目は、講義の内容がほとんど体の中に吸収されていくような、何ともいえぬ新鮮さ、自分が磨かれていくような喜びでいっぱいでした。しかし、残念ながら様々な差別において、自分とはほとんどの場合、差別する側の立場なんだと理屈では分か

りました。そして、二年目は自分自身どれ程成長したか？いえ、日々自分自身の心との葛藤だったように思います。

というのも、わが家には脳梗塞を患い日常生活を送るのに車椅子が必要になった母がいます。誰も好きでこんな病気になるたりはしません。私はこの母のお陰で子育ても心配する事なく働き続けることができ、その上、自分の趣味とか労働組合の活動など、子育てまっ盛りの女性と

いう時期にも、自分のやりたい事はかなりできました。にもかかわらず、家事一切が自分の肩にのしかかったとき、私の心は母に対して常に「…してあげる」「…やってあげる」でしかなかったのです。

そして、自分が疲れているときなどに、何か母から頼まれても「さうさー、そんな事は自分でしなさいな」と口にはしないまでも、心の中で言っている自分がいます。自分でできるなら誰も頼まないよ！そんな事を分かっているながら、弱い立場の人に感情を

ぶつけている「いじめの構造」と同じ自分の差別心、そんな弱い自分に気が付くたびに、「こんな自分、どう乗り越えればいんだらう？」と解放大学をはじめ、いろいろな研修を受けさせて頂いて、理屈ばかりの自分の姿が本当に情けなく落ち込むばかりです。

私にとつて解放大学で学んだことは、「人間らしく生きる」と「人間らしい年輪を重ねること」へ自分がどう取り組んでいくかというきっかけを頂いたと思っけています。私の差別心から考えてみると、人は心が弱くなったり、自分の立場が弱くなったり、自分が弱くなるとか、自分が弱くなった時、とかく自分よりも弱い立場の人を感情もしくはストレスのはけ口としていくように思います。

そして、差別というものは、実は差別している立場の人にとつてもつらく悲しい事なのだという事に気づかせて頂いたと思っけています。今までの私なら、母に感情をぶつけても、ただ親子の感情で済ませていたんだろうと思っけています。

しかし、そこには知らぬ間に高齢者に対する・障害者に対する「差別心」という物が存在していたのです。そして、そんな気持ちを持ち越えようともがいている自分の姿に気がつくこと

ができたのも、きつと部落問題との出会い、解放大学での学習の成果だと思っけています。

私は、部落問題を学習することにより、自分自身の周りの差別に以前よりも多く気づく事ができるようになりました。しかし、今の私にはまだそれ以上の力はないと思っています。分かって

いる事と、それを実行に移す事とは別のことであり、ただ知っているだけでは何にもなりません。差別している側の立場の私に、差別されている立場の人の本当の痛みはわかりません。今、私に言えることは「今できる事がんばるしかない」という事です。被差別の立場の人の本当の思い・痛み・怒りが分からなくても、自分の人権感覚を磨く努力をする事により、その思いに少しづつ少しづつ近寄ることができると思っけています。

そして、何よりも日々、葛藤をくり返している母への思いや差別している立場の心の醜さを見つめるとともに、日常生活の中で当たり前のように行われている「女性差別」の差別される立場のくやしさを決してあきらめに変えることなく、「自分の周りの差別をなくす為」に、今の私にできる事は？」と問いかけ続け、精一杯頑張っけて人権感覚を磨いていきたいと思っけています。

# 新社会人心得その1。 免許はイナバ。

入学随時受付

Driving School  
**INABA**

鳥取県公安委員会指定  
鳥取県公安委員会指定講習機関  
指定旅客自動車教習所

学校法人 **イナバ自動車学校**  
**イナバ交通教育センター**

鳥取市里仁(布勢総合運動公園手前)  
☎0857(31)2111(代)





# まちかどアルバム



1月11日、鳥取西高グラウンドで鳥取市消防出初め式が行われ消防署員、消防団員など約900人が参加。ミスちゃんちゃん娘を一日消防団長に迎えてまとい演技や古式ポンプ操法などが披露されました。



1月3日、鳥取西高グラウンドを発着点に第15回山の手マラソンが開かれ、子どもからお年寄りまで約800人が参加。新春のさわやかな好天のもと、すがすがしい汗を流しました。



1月19日、鳥取市みんなで歩こう会と西尾市長が対談しました。これは同会の発足30周年を記念して行われたもので、今までの苦労ばなしやこれからの夢などを語り合いました。



1月22日、鳥取文化を語る会が開かれ、各種文化団体の代表と西尾市長らが参加。文化面での市立病院跡の活用などのテーマに沿って意見交換を行いました。



1月15日、長野オリンピックの聖火リレーが行われました。当日は、あいにくの雨模様でしたが、布勢運動公園からスタートした聖火は無事ゴールの県庁前までリレーされました。



1月15日、鳥取市成人式が行われ、鳥取市では2,155人がめでたく大人の仲間入りをしました。式では、西尾市長からの激励の後、新成人を代表して岸本和也さんが力強く新成人としての決意を述べました。

## 1月の主な出来事

- 1日 若桜街道商店街などで元旦初売り
- 2日 駅前商店街に麒麟獅子グッズの店がオープン
- 3日 鳥取西高グラウンドで「第15回山の手マラソン」
- 11日 鳥取西高グラウンドで「鳥取市消防出初め式」
- 15日 市内で長野オリンピック聖火リレー
- 18日 県民文化会館で「第3回地球環境講演会」
- 22日 市役所で「鳥取文化を語る会」
- 26日 「文化財防火デー」にちなみ 仁風閣ほかで防災訓練

まちの話題やニュースをお寄せください。  
問い合わせは、まちづくり推進課(☎市役所内線2331)へ。



こんにちは!



脳卒中は、後遺症としてまひが残ることが多くあります。そこで、医師や理学療法士の指導を受けながら、まひの回復と残された機能を最大限に活用できるようにリハビリが行われます。リハビリというと、体を動かして行う訓練を想像しがちです

が、本来は「もう一度新しい人生を作り直す」という深い意味があります。身体のリハビリはもちろんのこと、心のリハビリも大切なのです。毎日の生活動作（起きる、座る、食事をするなど）をできるだけ自分で行うことで、リハビリの効果を上げることができま

す。また、定期的に外出することで生活リズムができます。鳥取市には、高齢者や身体障害者のデイサービス、機能訓練

などの通所サービスがあります。そのなかで、保健婦が関わっているのが機能訓練です。40歳以上の人を対象に、さざんか会館で、自主訓練や個別の相談、グループ体操、リハビリを兼ねたゲームなどを行っています。一緒に笑ったり、話をしたり楽しい気持ちになることで、ゲームのなかでも自然と手が伸びたりするケースもあります。仲間とのふれあいによって心も明るくなり、意欲も湧いてきます。

# シリーズ『脳卒中』～No.3～



ふれあい倶楽部とは、入会金8,000円のみで30業種県内有力50店にて3%~25%のサービスが受けられます。其上、冠婚葬祭の折は1件70,000円程度はお安く出来ます。

●詳しくは、下記電話へお問合せを●

**ふれあい倶楽部** TEL (0857) 27-6633  
**(株)トットリギフトセンター** 鳥取市南古方1丁目114

## 賈さんの 韓国の話

17



鳥取市国際交流員 賈 恵京さん

冬の日には雪が高く積もっているときは、友達同士で雪合戦でもしながらにぎやかな音を作りたいものですね。

父の雪かきの音、母のネギを切る音、祖母の昔話の音、長い冬の夜に焼栗を売る商人の音、市場のおばさんのたくましく商売をする音、初春に小川の雪解けて流れる水の音などは私たちの心を和め、希望を与えてくれる音です。今、ストーブの灯油の燃える音を聞きながら、私たちの体を暖かく包んでくれるそのありがたさを改めて感じ、ガソリン代の暴騰で車に乗らなくなった人が増えた韓国のことを考えます。

最近、金融危機から経済不況に見舞われている韓国は、国際通貨基金（IMF）から金融支援を受けなければならないほどの深刻な状況にあります。金大中（キム・デジュン 大衆）大統領の下に経済難局を克服するため、全国民が一致団結してさまざまな形で運動を展開しています。ガソリンを節約するための乗用車に乗らない運動、外貨の売りがえし運動、家で眠っている金を集める運動、各種行事の簡素化、暖房などのエネルギー節約運動、海外旅行の自粛など経済を復旧するための運動などが腰帯を締めて（心を引き締めて）全国に広がっています。一日も早く景気が回復されることを願ってやみません。

新世紀は「アジアの時代（アジアシデ アシア시대）」といわれますが、その実現のためには、アジアにおける日韓両国が互に関心を持って協力しあい、交流を深めていくことがもっとも大事であると思っております。特に2002年、世界のスポーツイベントであるサッカーワールドカップは共同開催することになりましたが、輝かしい成功をおさめるためにも、より親密な関係を築いていきたいと思ひます。そして、これからどんどん胸を打つ美しい音（話題）が聞けることを期待する私の腕に力が入るのを実感するのです。

**会/員/募/集/中/!!**  
**一番 5周年記念ツアー**  
**「伊勢神宮参拝と伊良湖の春を訪ねて」**

●2月17日～3月15日出発まで各班あり。お一人様/21,000円  
お申し込みは最寄りの日交各窓口へ。

**日交 日本交通株式會社**





昨年の働く婦人の家文化祭

# 会員を募集

10年度

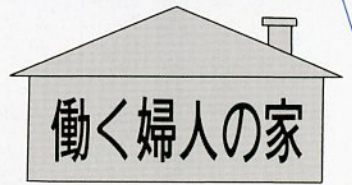

市働く婦人の家は、平成10年度のグループ会員を募集します。市内に住んでいてか働いている人ならどなたでも入会できます。事務室備え付けの申込書に必要事項をご記入のうえ同婦人の家(福祉文化会館4階・☎24-2704)に申し込んでください。

申込受付 2月22日(日) 午前9時～(定員になりしだい締め切ります)

鳥取市人づくり・まちづくり基金運営委員会は、平成10年度の「まちづくりイベント実施助成事業」の申し込みを受け付けます。

活力のあるまちづくりのため、多くの市民が参加する手づくりのイベントを新しく実施する民間団体に対して事業費の一部を助成します。

助成額 寄付金などを除く助成対象経費の2分の1以内

申込期限 3月20日(金)

## イベント開催を支援します

申し込み、問い合わせは、同運営委員会(企画課内・☎市役所内線2312)へ。

シルバー人材センターは、4月からの学習教室入会児童を募集します。

子どもが学校で習う教科書の内容を一緒に復習し理解し

グループ名	曜日	時間	定員	
和 裁	月 曜 日	午後1時～4時	10人	
	木 曜 日	同上	10	
	金 曜 日	同上	10	
	土 曜 日	同上	10	
和 裁 リ フ ォ ー ム	金 曜 日	午前9時30分～午後0時30分	10	
洋 裁	月 曜 日	午前9時30分～午後0時30分	18	
	水 曜 日	同上	18	
	水 曜 日	午後1時30分～4時30分	18	
	水 曜 日	午後5時30分～8時30分	18	
	木 曜 日	午後9時30分～午後0時30分	18	
	木 曜 日	午後1時30分～4時30分	18	
	金 曜 日	午前9時30分～午後0時30分	18	
	土 曜 日	同上	18	
	手 編 み	月 曜 日	午後1時30分～4時30分	30
	茶の湯(遠州流)	水 曜 日	午後1時30分～4時30分	20
日 本 人 形	第1・2・4水曜日	午前9時30分～午後4時	15	
健 康 ヨ ガ	第1・3木曜日	午前10時～11時30分	30	
保 健 気 功	第1・3・4月曜日	午後1時30分～3時	30	
リズム健康体操	第1・2・4金曜日	午前10時30分～正午	20	
ベ ン 習 字	第1・3水曜日	午前9時30分～11時30分	30	
漢 字 書 道	第2・4水曜日	同上	30	
漢 字 書 道	第1・3木曜日	午後5時30分～7時30分	30	
か な 書 道	第1・3水曜日	同上	25	
描 画	第1・3木曜日	午後5時～8時	18	
墨 絵	第1・3金曜日	午前9時30分～11時30分	25	
バ イ ヤ ス 編 み	第1・3水曜日	午前9時30分～午後0時30分	20	
レ ザ ー ク ラ フ ト	第1・3木曜日	午後1時30分～4時	15	
パ ッ チ ワ ー ク キ ル ト (A)	第1・3土曜日	午前9時30分～11時	30	
パ ッ チ ワ ー ク キ ル ト (B)	第2・4土曜日	同上	30	
パ ッ チ ワ ー ク キ ル ト (C)	第4土曜日	午前11時15分～午後0時45分	30	
パ ッ チ ワ ー ク キ ル ト (D)	第1土曜日	同上	30	
創 作 紙 粘 土	第2・4金曜日	午前9時30分～正午	15	
く ら し の 生 け 花 (池坊)	第2・4月曜日	午後5時～7時	25	
く ら し の 着 付	第1・3水曜日	午後6時～8時	15	
お 菓 子 づ く り	第1土曜日	午前9時30分～11時30分	20	
家 庭 料 理	す み れ	第3木曜日	午前10時～午後1時	30
	コ ス モ ス	第2月曜日	午後5時30分～8時	30
	ふ た ば	第3土曜日	午後1時30分～4時30分	30
	た ん ぼ ぼ	第3土曜日	午前10時～午後1時	30
一 葉 句 会	第2土曜日	午後1時30分～4時30分	20	
さ ざ ん が 短 歌 会	第3土曜日	午後1時30分～4時	20	
い な ば ち ぎ り 絵	第2日曜日	午後1時～4時	25	
押 し 絵	第2・4水曜日	午後1時～4時30分	20	
フ ァ ッ シ ョ ン ・ ス テ ン シ ル	第2木曜日	午後1時30分～4時30分	20	

て、積極的に学習に取り組む意欲のある小学生を育てることを目標としています。長年、学校教育に従事された経験豊かなセンター会員が指導します。

日程 週2回で月・木曜日と火・金曜日の2組制。時間は午後5時～6時30分

学習内容 4・5年生各12人以内で教科は国語・算数

会費 月額46.40円

受付期間 3月2日(月)～16日(月)まで(定員になり次第締め切ります)

問い合わせは、同センター(☎22-0050)へ。

**健 康 講 演 会**

とき 3月4日(水) 午後1時30分～3時

ところ さざんか会館5階

テーマ 「コレステロールってなあに」

講師 日笠親績氏(鳥取赤十字病院)

※申し込みは不要ですので、気軽に参加してください。

問い合わせは、健康対策課(☎市役所内線2494)へ。

**水本クリニック**

胃腸科 内科 外科  
肛門科 理学診療科

診療時間 AM8:30～PM1:00 (月～土) PM3:00～PM6:30  
但し、土曜日は午前中

鳥取市徳尾405の11(吉岡街道沿) ☎(0857)21-7707

**石谷小児科**

診療時間 (月～土)  
午前9:00～12:00  
午後3:00～6:30  
但し木曜日は午前中休診 日・日曜・祝日

鳥取市上魚町13 ☎22-3354代



# むらづくりシンポジウム

鳥取市の「新しいむらづくり運動」は、21世紀に向けて「都市と農村の共生」をめざして新展開します。

そこで「わたしたちのむらの将来の姿を描こう」と題して、むらづくり運動の創設に関わられた岡山大学教授の目瀬守男さんのお話と、「むら」と「まち」の代表のみなさんによるトークを交え、むらづくりについて考えてみます。どなたでも入場できますので多数ご来場ください。

とき 2月24日(火) 午後1時～

ところ 県民文化会館小ホール

問い合わせは、農林水産課(☎市役所内線2613)まで。

## 鳥取市民大学 特別講演

とき 2月21日(土) 午後1時30分～3時30分

ところ 〓さざんか会館5階

テーマ 21世紀の健康問題

講師 大阪教育大学健康科学講座教授(医学博士) 山川

正信氏

入場料 〓無料

問い合わせは、生涯学習課

(☎市役所内線7214)へ。

## 文化センターで

### 第16回展示発表会

●展示の部(入場無料)

とき 〓2月27日(金) 〓3

月2日(月) 午前9時30分～

午後6時

ところ 〓文化センター展示

ホール



問い合わせは、こども科学

館(☎27-5181)へ。

人形劇

▽人形劇団「こうま座」の

プロによるマジックショー

室と鳥取マジシャンズグルー

プによるマジックショー

▽こども科学館マジック教

室と鳥取マジシャンズグルー

の展示

▽今年のと「とら」の本

の展示

●ステージの部(入場無料)

とき 〓3月1日(日) 午後

1時30分開演

ところ 〓文化ホール

▽こども科学館マジック教

室と鳥取マジシャンズグルー

の展示

▽今年のと「とら」の本

の展示

問い合わせは、こども科学

館(☎27-5181)へ。

## 高齢者 デイサービス

家庭において、寝たきりや虚弱な高齢者に対して、デイサービスセンターで生活指導・健康チェック・日常動作訓練・入浴・昼食等のサービスを提供します(送迎は施設が行います)。

対象者 〓65歳以上の要介護

高齢者(65歳未満の初老期痴呆の方も含む)

利用料 〓一回につき500

円(食事代などの実費)

実施施設 〓デイサービスセ

ンター(白兔あすなろ ☎5

9-0130/なごみ苑 ☎5

53-6553/鳥取市東

29-6292/美和あす

なろ ☎53-5723/鳥

取市西 ☎37-2121/

いなば幸朋苑 ☎23-66

11)

※いなば幸朋苑では時間延長も行っていきます(利用料は一回につき1000円、午前7時30分～午後7時30分まで利用できます。ただし施設での送迎は行いません)。

問い合わせ先 〓在宅介護支

援センター(白兔あすなろ

☎59-00118/いなば幸

朋苑 ☎23-6011/や

すらぎ ☎53-5853/

鳥取市東 ☎29-6298)

▽高齢社会課(☎市役所内線

2463~2466)

## 献腎登録に御協力を

腎臓は、体内の老廃物をろ過して尿を作ったり、造血や骨の代謝に必要なホルモンの生成の役割を持った大切な臓器

です。

腎臓の機能が衰え腎不全の状態になると体の内部環境を整えることができなくなり、生命を維持するために週2~3回、1回当たり4~5時間かかる人工透析を受けなければなりません。

これを救う根本治療は腎臓の移植しかありません。しかし、わが国では死後の腎臓の提供が少ないため腎不全患者の希望に添えることが難しい状況です。

(財)鳥取県腎バンクは、献腎の登録などを受け付けています。登録には検査も費用も必要ありません。16歳以上で健康な人ならどなたでも申し込みできます。登録にご協力ください。登録申込書は、健康対策課(☎市役所内線2493)に備えています。

## わらべ館だより

### ●わらべくらぶ

・2月15日(日)午後2時~/人形芝居「ゲゲゲの鬼太郎」-たぬきばやし巻-/ (出演) ザ・だんだん

・3月1日(日)午後2時~/「ひなまつりコンサート」/ (出演) アンサンブル・レネット

### ●手作りおもちゃ教室

・2月22日(日)午後1時30分~午後4時~/お手玉を作って遊ぶ/(対象)小学生50名(保護者と一緒に参加できる人) /材料費として800円必要(当日持参) /1月22日から受付(定員になり次第締切り)

### ●春のうたコンサート

・3月15日(日)午後1時30分~/「弦楽器とオーボエによる春の童謡・唱歌とクラシックの演奏を楽しむ」/ (出演) 京都市交響楽団メンバー/(場所) いべんとほーる/(入場料) 大人750円(当日券850円)、小中学生300円(入館券引換券付き)/(対象)小学生以上

### ●童謡特別展

・2月19日(木)~3月17日(火)/「抒情画家の世界」/竹久夢二、露谷虹児、加藤まさを三人展/企画展示室(入場無料)

\*2月の休館日は18日水です。

\*問い合わせ

わらべ館/西町3丁目202

☎22-7070

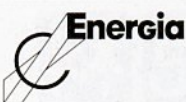

# もっと、あなたにやさしい電気になりたい。

## 2月10日から電気料金を値下げしました!



これからも、お客さまのことを第一に考え、信頼される企業となるよう努力を続けます。

# 中国電力



## 市営住宅の 入居者を募集

市営住宅の入居者を次表のとおり募集します。

入居希望の人は、建築住宅課に備え付けの申込書に必要事項を記入し、申し込んでください。

受付期間 2月16日(月)～24日(火)

抽選日時 3月5日(木)午後2時

抽選場所 県民文化会館第4会議室

収入基準 月額所得は0～20万円まで(高齢者、身体障害者世帯の場合は異なります)

入居条件など詳しくは、建築住宅課(☎市役所内線2792・2794)へ。  
※3DKは同居家族のある人が対象です。

団地名	戸数	規格	月額家賃(円)
大森	13	3DK	26,400 43,700



## 届け出は お早めに

職場の医療保険(健康保険、船員保険など)に加入しているか、生活保護を受けている人以外は、だれもが現在住んでいる市町村の国民健康保険に加入しなければなりません。

このため、退職されて職場の医療保険の資格がなくなった場合などには、直ちに国保の資格が生じます。

国保への加入届け出が遅れますと、保険料は届け出の時点ではなく、資格取得の時点までさかのぼって計算されますので負担が大きく大変です。

退職後20日以内でしたら、任意継続制度の利用ができる場合もあります。どちらが有利かなどの相談も兼ね、早めに届け出をしてください。

また、すでに他の医療保険に加入しているのに国保の資格喪失届をしていない場合も早めに届け出をしてください。

問い合わせは、保険年金課(☎市役所内線2452～2456)へ。

## 阪神・淡路大震災により、神戸市から 転入された皆さんへ

兵庫県は、行政情報や被災地の状況を掲載した情報紙「ひょうご便り」を無料で送付しています。送付を希望する人はハガキに「ひょうご便り」送付希望と明記のうえ、

①現住所②氏名③電話番号④被災時の居住地を記入して申

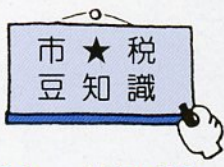
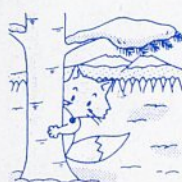

## 【市・県民税】 19地区で 出張受け付け

対象地区	会場	受付日	時間
松保	農協松保支店	2月17日(火)	午前9時30分～正午・午後1時～4時
大和	◇ 大和 ◇	2月18日(水)	
湖山	湖山地区公民館	2月19日(木)	
美保	農協美保支店	2月20日(金)	
末恒	◇ 末恒 ◇	2月20日(金)	
千代水	◇ 千代水 ◇	2月20日(金)	
大正	◇ 大正 ◇	2月23日(月)	
大郷	◇ 大郷 ◇	2月23日(月)	
津ノ井	◇ 津ノ井 ◇	2月24日(火)	
賀露	賀露地区公民館	2月25日(水)	
倉田	農協倉田支店	3月2日(月)	
神戸	◇ 神戸 ◇	3月2日(月)	
明治	◇ 明治 ◇	3月3日(火)	
豊実	◇ 豊実 ◇	3月3日(火)	
美穂	◇ 美穂 ◇	3月4日(水)	
吉岡	◇ 吉岡 ◇	3月4日(水)	
面影	◇ 面影 ◇	3月5日(木)	
東郷	◇ 東郷 ◇	3月5日(木)	
米里	◇ 米里 ◇	3月6日(金)	

所得税の確定申告と市・県民税、個人事業税の申告時期が近づきました。

市・県民税の申告の窓口受け付けは、2月16日(月)～3月16日(月)です。

市・県民税の申告会場 市役所市民税課(本庁舎2階・☎22-8111・内線221)

また申告の混雑を避けるため、右表の19地区に出向いて、鳥取いなば農協各支店などで申告を受け付けますのでご利用ください。



し込んでください。

申込先 兵庫県生活復興推進課(〒650-0001 神戸市中央区下山手通5-10-1)

また、兵庫県震災復興総合センターでは、県外にお住まいの被災者のみなさんのために無料電話相談を行っています。電話番号は0120-178-4133です。ご利用ください。

## 特設人権相談所 を開設します

鳥取人権擁護委員協議会は、特設人権相談所を開設します。

人権問題、差別、いじめ、不登校などで悩んでいる人は気軽に相談ください。秘密は固く守ります。

とき 2月20日(金) 午後1時～4時

ところ さざんか会館

また、鳥取地方法務局人権擁護課(☎22-2191)でも毎日午前9時～午後4時まで相談を受けています。



## きむら耳鼻咽喉科

院長 木村 寛

### 診療時間

月・火・木・金  
/ 午前 9:00～12:00  
/ 午後 2:30～6:00  
土曜 午前 9:00～12:00  
午後 2:30～5:00

休診日/水曜日・日曜日・祝日  
鳥取市富安1丁目76-2  
TEL(0857)37-1611  
FAX(0857)37-1612

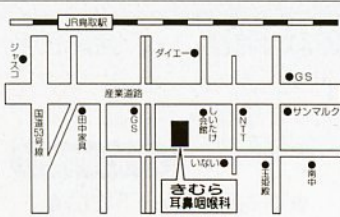

## マンション・アパート・戸建 入居大募集

情報ダイヤル(無料)0120-29-4688

住まい、土地のこと



(有)宅建情報センター

鳥取市吉成2丁目315-1 TEL(0857)24-4024(代)



# ぶらりっつとぶらりっつとぶらりっつと

## ふるさととの歴史と文化を訪ねて

### ○和泉式部コース(4.2km 2時間)

#### 栖岸寺



この寺には、県指定無形民俗文化財「双盤念仏」が伝承されており、古式豊かなのはかま姿、鉦の打ち方、念仏のふし廻しなどが残っている。

#### 尾車文五郎力士塚

明治31年4月に東京相撲二代目の「尾車」らによって建立された。尾車文五郎は、湖山の生まれで、明治4年3月入幕、10年引退。力まわりも、大関大戸平、大関荒岩、横綱大砲を育てた親方として名高い。



#### 和泉式部産水の井戸

平安時代の女流歌人和泉式部がこの地で生まれた時に産湯の水を汲んだことから「産水の井戸」と呼ばれている。いつも美しい清水をたたえ、いかなる干

天にも枯れることはないといわれている。

#### 湖山神社

大正7年に社殿と境内が狭いため、山頂を開拓拡張し本殿を現在地に築いた。丘陵上からの眺めはすばらしい。



#### 布勢古墳

湖山池東岸の丘陵上にある前方後円墳で、昭和49年、国の史跡に指定された。湖山・足山など周辺の古墳群の中では最大規模を有している。築造時期は、墳形や立地から約1500年前の古墳時代中期と考えられている。

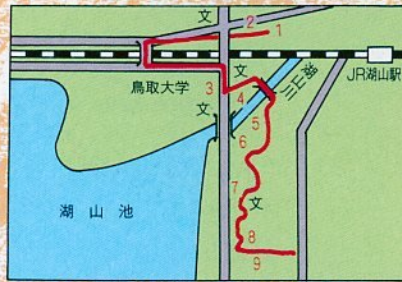

#### コースの順路(数字はkm)

(起点)鳥商前バス停0.20 1 栖岸寺0.40 2 尾車文五郎の力士塚0.80 3 大熊段1・2号墳0.20 4 和泉式部産水の井戸0.40 5 湖山神社0.40 6 和泉式部の胞衣塚0.40 7 天神山城跡0.80 8 布勢古墳0.20 9 日吉神社0.40 山王さんバス停(終点)

#### 地域情報化を推進する鳥取テレトピア

#### ゲレンデ情報ご案内

本格的なスキーシーズン到来。スキーヤーやボーダーには、スキー場の天候と積雪が気になるところです。鳥取テレトピアは、この冬も鳥取・兵庫・岡山県内の鳥取近郊の主なスキー場の案内や積雪状況を提供しています。情報は毎朝更新されるので、最新のゲレンデ情報をキャッチしてお出掛けください。インターネット <http://www.infosakyu.or.jp/captot/> FAX情報サービス アクセス番号37-1900 ボックス6100

キャプテンとっとり お近くの公衆端末をご利用ください。



お問い合わせ電話番号 22-6111 インターネットホームページアドレス FAX情報サービスアクセス番号37-1900 <http://www.infosakyu.or.jp/captot/>



#### シリーズ わたしの味

丸山町 野島綾子さん

#### 豚肉ごま風味

作り方

- ①豚肉は1口大に切り、小麦粉、とき卵、ごまの順に衣をつける。
②熱したフライパンに油を少々ひき、①の両面を色よく焼く。
③きれいに皿に盛りつけ、からしポン酢など好みの調味料を添える。

★材料(4人分)

豚ロース薄切り肉	200g	油	少々
ごま(白)	80g	付け合わせにレタス、ペティマトなど	
卵	1個		
小麦粉	少々		

## 尾崎クリニック

消化器科・内科 肛門科・外科



#### 診療時間

月・火・水・木・金・土 午前8時30分～12時30分 午後3時～6時30分

●往診有 サンヨーバス停より徒歩5分

鳥取市吉方112-3 ☎24-7877 院長 尾崎行男

#### 県知事認可予備学校・大学受験

## 鳥取予備校

鳥取市幸町26-9 ☎29-7018(代)

#### 高卒本科設置コース(定員100名)

国公立文系・私立文系 国公立理系・私立理系 看護医療系

2/16より受付

●案内書御請求下さい●

#### 高校現役コース案内

- ▶現高2/英語 (ハイレベル、西、東、八頭、城北、ベーシック 6講座) 数学8講座。古文、物理
▶現高1/英語 6講座 数学 6講座 古文
▶HOT(広大、岡大、鳥大) チャレンジゼミ
▶短大特講ゼミ
▶看護医療特講ゼミ
▶個人指導(1対1)
▶個別指導(1対2,3)

(再生紙を使用しています。)