

ととろり市報

1998/平成10年

No.745

4月

15日号

鳥取の四季① 山の手通り・久松公園

主 な 内 容

特集	こんには保健婦です・
市の平成10年度予算……………2~5	賈さんの韓国の話……………10
検診のお知らせ……………6・7	お知らせ……………11~13
同和問題シリーズ……………8	まちの匠 ①・
まちかどアルバム……………9	お米を食べよう①……………14

◆人口 148,099人 ◆男 71,610人 ◆女 76,489人 ◆世帯数 52,436世帯
(前月+166人) (前月+90人) (前月+76人) (前月+107世帯) — 3月1日現在登録人口 —

一般会計

歳入		科目別内訳		
科目	予算額	伸び率	構成比	
市税	199億6,000万円	1.1%	39.7%	
地方交付税	50億4,570万5,000円	△27.6%	10.0%	
その他交付金	28億2,700万円	44.8%	5.6%	
分担金・負担金	13億1,683万円	1.4%	2.6%	
使用料・手数料	9億2,957万5,000円	△6.3%	1.8%	
国県支出金	73億3,780万5,000円	△15.1%	14.6%	
財産収入	7,743万1,000円	△22.0%	0.2%	
市債	49億3,120万円	△40.3%	9.8%	
その他	78億9,245万4,000円	△20.6%	15.7%	
計	503億1,800万円	△13.1%	100.0%	

歳出		科目別内訳		
科目	予算額	伸び率	構成比	
議会費	4億3,744万円	△1.5%	0.9%	
総務費	42億4,456万4,000円	△9.7%	8.4%	
民生費	118億3,277万5,000円	1.0%	23.5%	
衛生費	43億4,209万7,000円	△13.5%	8.6%	
農林水産業費	29億3,411万8,000円	△30.5%	5.8%	
商工費	47億4,560万4,000円	△7.8%	9.4%	
土木費	90億301万9,000円	△28.9%	17.9%	
消防費	14億7,415万1,000円	1.3%	2.9%	
教育費	54億439万7,000円	△10.7%	10.8%	
災害復旧費	7,497万2,000円	皆増	0.2%	
公債費	58億2,286万3,000円	△10.1%	11.6%	
予備費	200万円	0.0%	0.0%	
計	503億1,800万円	△13.1%	100.0%	

★歳入・歳出とも伸び率は9年度当初予算比

平成10年度当初予算
 一般会計 503億1,800万円
 特別会計 344億1,137万3,000円
 企業会計 158億8,448万3,000円
総額 1,006億1,385万6,000円

平成10年度当初予算まとめ

市長選を控え4年ぶりの骨格予算

一般会計は前年比13.1%減の503億1800万円

平成10年度当初予算が、3月市議会定例会で決まりました。一般会計は503億1800万円、前年度当初予算に比べて13.1%の減となっています。特別会計(12会計)は344億1137万3000円(前年度当初予算比7.6%増)。企業会計(3会計)は158億8448万3000円(同5.4%増)。総額では1006億1385万6000円(同4.1%減)です。

今年度の予算は、4月に市長選挙が実施されるため、骨格予算としましたが、市政に支障が生じないよう、義務的経費のほか、継続事業である政策的経費や他の町村との負担割合が決定している経費、市で開催を決定している各種大会等で、当初予算措置が必要な経費などは当初予算に計上しました。

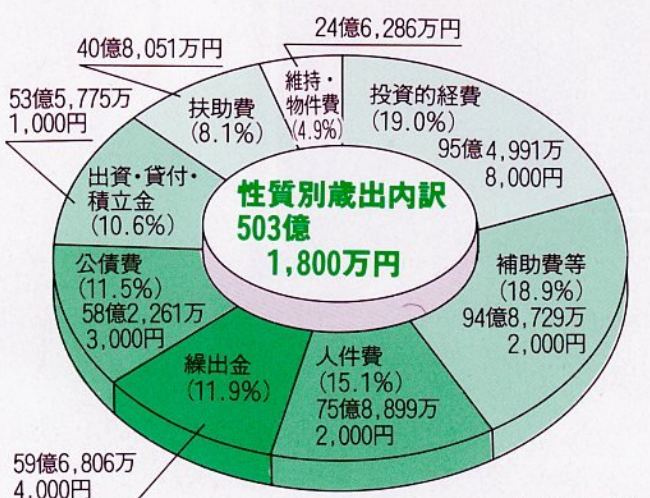

☆カッコ内の数字は構成比



工事が進む出合いの森

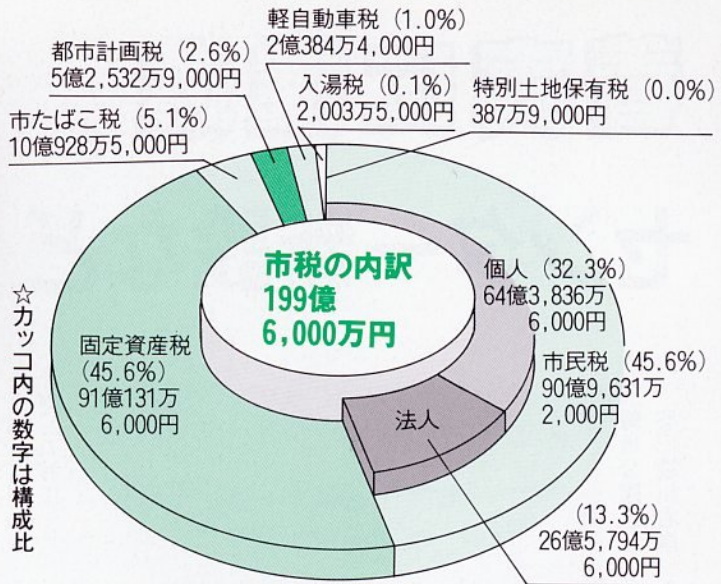

予 算 の こ と ば

- 一般会計 市が行う基本的施策をまかなう予算
- 特別会計 一般会計と区別し、特定な事業を行うときの予算
- 企業会計 地方公営企業法の適用のある企業の予算。独立採算が原則
- 市債 市の借金
- 地方交付税 国税のうち、所得税、法人税、酒税、消費税、たばこ税のそれぞれ一定割合の額を一定の基準により交付される収入
- 投資的経費 各種施設や道路、公園などの建設事業費と災害復旧事業費など
- 補助費等 主に補助金、負担金、委託料など
- 出資金 法人の設立に際しての出資と財政的な援助、有利で確実な事業に投資する場合の経費
- 積立金 財政運営を計画的に推進するため、福祉施設整備、市営住宅建設など特定の目的のために設けた基金等に積み立てる経費
- 繰出金 一般会計と特別会計相互間で建設費や事務費などの補助のため支出する経費
- 公債費 主に市債の返済金
- 扶助費 生活困窮者の最低限の生活維持を図る目的で支出される経費
- 維持・物件費 施設の維持費と物品購入等の経費

特別会計・企業会計

会計名	予算額	伸び率
特別会計	344億1,137万3,000円	7.6%
土地区画整理費	17億2,734万円	55.3%
下水道事業費	94億4,641万7,000円	3.0%
簡易水道事業費	3億 569万円	264.9%
公設地方卸売市場事業費	6,759万7,000円	△ 0.4%
駐車場事業費	3,565万3,000円	0.2%
国民健康保険費	81億1,221万9,000円	3.0%
老人保健費	119億1,871万8,000円	5.3%
高齢者・障害者住宅整備資金貸付事業費	9,482万2,000円	△ 7.2%
住宅新築資金等貸付事業費	3億1,055万1,000円	△ 2.7%
土地取得費	1,117万3,000円	△ 8.3%
墓苑事業費	2,493万9,000円	△15.9%
農業集落排水事業費	23億5,625万4,000円	26.1%
企業会計	158億8,448万3,000円	5.4%
水道事業	65億 390万円	8.4%
病院事業	89億1,970万8,000円	3.5%
老人保健施設事業	4億6,087万5,000円	0.6%

★各会計とも伸び率は9年度当初予算比

運転免許のイナバです。



大型自動二輪車の指定教習好評。

学校法人 **イナバ自動車学校**

[二輪・普通車・大型車・大特車・けん引車] 全車種運転教習

鳥取市里仁97-1 ☎(0857)31-2111(代) FAX(0857)31-0008

充実の設備、四輪専用・二輪専用の広々としたコース。豊かな経験に裏付けられた的確な指導。公認・実地試験免除。

お申込みは ☎0120-194178

着実に推進

センター新設など

10年度予算の主なもの

平成10年度の当初予算に計上した事業や施策の中から、市民の皆さんの生活に関係の深いものをお知らせします。

なお、本文中の予算額の1万円未満は四捨五入しました。

心豊かなまち

高等教育の充実

▽大学設立準備
…一億九三二万円

学校教育の充実

▽小・中学校ごみ処理
…一、六〇八万円

▽教育用コンピュータ整備
…六、九八六万円

▽小学校図書館専任職員配置
(十二校→十八校)
…一、七八四万円

▽中学校生徒指導専任相談員配置
(八校→十校)
…一、六〇六万円

文化の振興

▽(仮称)鳥取市博物館建設
…十七億八、七〇一万円

市民運動の推進

▽ボランティア等市民活動保険制度の創設
…三三二万円

人権尊重の社会づくり

▽人権啓発室の新設
…八一四万円

▽人権文化センターの新設
…一、五二二万円

明るいまち

防災対策

▽各地区自主防災会連合会へ防災用資機材配備(緊急用ハンドマイク)
…一九三万円

児童・母子福祉の推進

▽一歳児通院医療助成の開始(助成対象の拡大による。0歳児のみ→一歳児まで)
…三、五二八万円

▽休日保育事業の開始
…九九万円

▽6歳白歯保護推進事業
…六六万円

障害者福祉の推進

▽在宅障害者デイサービス事業
…二、三三四万円

長寿社会への対応

▽北、高草の二中学校区でデイサービス事業の開始
…一億一、二五九万円

▽痴呆性高齢者対象のデイサービス事業の開始
…二、二八〇万円

▽ホームヘルパー派遣の充実(百十人→百二十六人)
…二億八、三七二万円

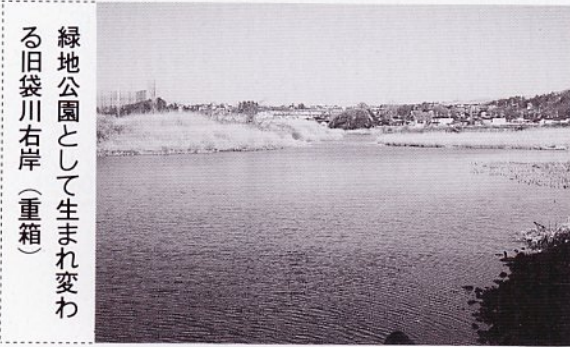

緑地公園として生まれ変わる旧袋川右岸(重箱)



ボランティア等の市民活動に保険制度が適用されます

附中受験・高校受験・大学受験

伝習館

本科生募集!

〈小学生〉
●練成コース(小1~小6) 4教科・予習復習
●英検サクセス(小5~小6) 英語の土台作り
●附中受験(小6~小5) 附中模試8回
●イルカ教室(小1~小4) 英才コース
〈中学生〉
●特進コース(中1~中3) 西、東、八頭 合格
●練成コース(中1~中3) 5教科・予習復習
●個別指導(中1~中3) 小人数・苦手克服
●個人指導(中1~中3) 1対1・特別目的
●Vスクール(中1~中3) 選抜制・先取り
今町本部(21-6206) 湖山本部(28-9058)

県知事認可予備学校・大学受験

鳥取予備校

鳥取市幸町26-9 ☎29-7018(代)

高校現役コース御案内

▶新高3生…英語5講座(難関、センターほか) 数学6講座(ハイレベル、センターほか) 古典、物理、化学等 全16講座
▶新高2生…英、数10講座(学校別、レベル別) 古文
▶新高1生…英、数9講座(学校別、レベル別)
▶短大英語ゼミ ▶看護医療特講ゼミ
▶HOT(広大、岡大、鳥大)チャレンジ
▶個人指導

ほのほのうっとり.....

各部屋それぞれに露天風呂。

お昼のお食事(11:00~14:00)
お一人様2,500円より(税別・要予約)
露天風呂付部屋でのお食事(+6,000円)

露天風呂付部屋
1泊2食お一人様10,800円より
(平日・税別・6人様ご利用の場合)
●送迎はご相談下さい。

鹿野温泉
お宿 夢彦
気高郡鹿野町今市8
TEL84-2411(代) FAX84-3014
[http://www.yumehiko.co.jp]

第6次総合計画を 大学設立準備、人権文化



広がる国際交流(昨年の花のまつりから)

国際交流の促進
▽国際交流員の配置(2人ドイ
ツ・韓国) …一、〇二二万円
▽情報公開制度導入準備
開かれたまちづくり

国際交流の促進

にぎわいのあるまち

▽在宅介護支援センターの増設
(三か所↓五か所) …四、六五六万円
▽「レック大樹」改築(6月オー
プン予定) …一億四、二六六万円
▽介護保険導入モデル事業 …二、三六八万円

公園整備
▽湖山池公園整備 …三億円
▽旧袋川右岸緑地整備 …四、七五〇万円
▽公園遊具更新 …一、〇〇〇万円

住宅対策

▽市営住宅湖山団地建替 …三億八、〇六〇万円
▽市営住宅賀露団地建替 …一億五、三九〇万円

上水道整備
▽老朽管の耐震管への布設替え …二億七、六一〇万円

下水道事業
▽公共下水道管きよ建設 …三〇億九、七七〇万円

都市計画の推進

…三、八七九万円
▽賀露西浜土地区画整理事業準備 …一、三六〇万円
▽千代水第二土地区画整理事業準備 …八億五、〇〇〇万円

観光の振興

▽しゃんしゃん傘踊りと傘作成の指導者ブラジル派遣 …四三七万円
▽鳥取砂丘景観保全事業 …一、〇七二万円

商工業の振興

▽商店街後継者等養成研修事業 …一〇〇万円

▽公共下水道処理場建設 …一七億八、〇一〇万円

▽農業集落排水施設整備 …二〇億五三七万円

医療体制の充実

▽夜間急患診療所の充実
(平日のみ↓年間無休で開設) …二、九五九万円

環境問題への対応

▽ローカルアジェンダ21(地球環境行動計画)啓発用冊子の作成 …三一八万円



整備が進む賀露西浜地区

▽商店街空き店舗対策モデル事業 …四〇〇万円

農林水産業の振興

▽再生紙マルチ栽培実証事業 …三五万円
▽とっとり出合いの森整備 …一億一、三八九万円

▽うるおいのある村づくり事業(砂見地区) …四、三六四万円

歯科・矯正歯科・小児歯科
Jun Dental Clinic
潤歯科医院
院長 福本 潤二

TEL **37-1616**

鳥取市栄町207番地
日本観光センタービル2F

上田病院内科

裁判所 東町郵便局

●診療時間(月~土)
午前9:00~12:30
午後3:00~6:30

●但し 水・土は正午まで
●日曜・祝日 休診

●**37-1177**
(時間外☎22-4938)

鳥取市西町1-453

健康で明るい生活をおくるために ～年に1回は検診を受けましょう～



健康対策課（保健センター）

毎日をおくりましょう。

市役所内線2494）は、該当する人に基本健康診査・胃がん検診・肺がん、結核検診・胃がん検診・子宮がん検診・乳がん検診の受診票を送ります。

検診は、受診票を使って受けていただく医院・病院での個別検診か、さざんか会館・公民館で受けていただく集団検診のどちらかで受けることができます。年1回は検診を受けて、健康な

人間ドック

人間ドックには基本健康診査・胃がん・肺がん・大腸がん検診が含まれています。

一、対象者

- 年齢が40歳以上で、次に該当する人が対象となります。
- 国民健康保険の被保険者
- 健康保険、共済保険などの任意継続の被保険者

～鳥取市で実施している検診一覧表～

検診の種類	受け方・料金	検診内容	対象者
基本健康診査	医院・病院 (1,200円)	問診、身体計測、血圧測定、検尿、診察、血液検査（総コレステロール、HDLコレステロール、中性脂肪、肝臓機能検査、クレアチニン、血糖） 医師の判断により心電図、眼底検査、血液検査を実施	40歳以上 (ただし、 集団検診の 結核検診は
	健康増進センター (2,000円)	栄養指導・体力測定も実施	
胃がん検診	医院・病院 (2,900円)	直接撮影	
	集団検診 (900円)	検診車による間接撮影	
肺がん・結核検診	医院・病院 (800円または1,700円)	直接撮影	
	集団検診 (200円または700円) (検核検診のみ無料)	間接撮影、喀痰検査(必要な人のみ)	
大腸がん検診	医院・病院 (1,100円)	便の潜血反応検査	
	集団検診 (500円)	便の潜血反応検査	
子宮がん検診	医院・病院 (1,700円または2,500円)	子宮頸部細胞診(必要な人のみ)	30歳以上の 女性
	集団検診 (600円)	子宮頸部細胞診	
乳がん検診	医院・病院 (700円)	触診	
	集団検診 (300円)	触診	
骨粗しょう症予防検診	集団検診 (500円)	両手骨X線直接撮影	

*なお、市民税非課税世帯・生活保護世帯・70歳以上の人・40歳（骨粗しょう症予防検診の人は該当しません）は無料です。対象は平成11年3月31日までに誕生日がくる人です。

検診を受けようとする医院・病院へは予約が必要ですので事前に連絡してください。



検診を
じょうずに受けて
明日も安心!!

- ・健康保険、共済保険などの被扶養者
- ・生活保護世帯の人
- 二、料金
 - 7200円
 - 喀痰検査の必要な人は8100円
- (ただし、40歳の人および老人医療の対象者は12000円、非課税世帯および生活保護世帯の人は無料)
- 三、申し込み方法

あらかじめ医療機関に予約の上、保険証(老人医療の対象者は保険証とあわせて医療受給者証)、受診票(自宅に届いている場合)を持って健康対策課(保健センター・さざんか会館3階)または、市役所1階保険年金課へ。

集 団 検 診 日 程 表

胃がん・肺がん・大腸がん検診 受付時間 8:30~9:30 (移動の場合は受付時間が違いますので回覧をご覧ください。)		子宮がん・乳がん検診 受付時間 13:00~14:00 (移動の場合は受付時間が違いますので回覧をご覧ください。)		骨粗しょう症予防検診 受付時間 13:00~14:00 (受付時間が10:00~11:00の日もあります。)	
月 日	場 所	月 日	場 所	月 日	場所・受付時間
5. 6	さざんか会館	5. 12	賀露七区公民館	5. 13	受付時間 10:00~11:00
5. 11	久松地区公民館		↓ 移動	6. 16	
6. 1	明治地区公民館 ← 移動		賀露漁業組合	7. 13	受付時間 13:00~14:00
	豊実地区公民館 ← 移動	5. 28	さざんか会館	8. 11	
6. 12	さざんか会館	6. 16	さざんか会館	9. 22	
7. 1	湖南地区公民館	7. 2	さざんか会館	10. 13	受付時間 10:00~11:00
7. 16	さざんか会館	7. 23	湖南地区公民館	11. 10	
7. 22	倉田隣保館	8. 18	豊実地区公民館	12. 8	受付時間 13:00~14:00
8. 3	大和地区公民館	9. 3	倉田隣保館	1. 12	
8. 11	東郷地区公民館 ← 移動	9. 22	さざんか会館	2. 9	
	大正地区公民館 ← 移動	10. 1	湖山西地区公民館	3. 4	
8. 17	津ノ井地区公民館	10. 13	さざんか会館		場所はすべて さざんか会館です。
9. 2	富桑地区公民館	11. 10	末恒地区公民館		
9. 14	さざんか会館	11. 12	さざんか会館		
9. 24	末恒地区公民館	11. 26	大和地区公民館		
10. 12	さざんか会館	12. 1	津ノ井地区公民館		
10. 21	湖山西地区公民館	12. 8	さざんか会館		
11. 4	城北地区公民館	1. 21	さざんか会館		
11. 20	さざんか会館	2. 9	さざんか会館		
11. 30	賀露地区公民館 ← 移動	3. 4	さざんか会館		
	浜坂地区公民館 ← 移動				
12. 3	さざんか会館				
1. 12	さざんか会館				
2. 10	さざんか会館				
3. 16	さざんか会館				

同和問題 シリーズ

▷249

同和行政などに関する 推進体制について

平成10年4月に、鳥取市役所総務部同和対策課内に「人権啓発室」が、鳥取市解放センター内に「鳥取市人権文化センター」がそれぞれ設置されました。それぞれの組織が発足した経過や、その業務内容などについて紹介します。

人権啓発室の設置

一、事業の経過及び背景

本市では、平成6年10月1日に「鳥取市における部落差別をはじめあらゆる差別をなくする条例」が施行され、この条例を受けて、平成9年4月に第2次の「鳥取市同和対策総合計画」を策定しました。

この計画書に示された部落問題の解決をはじめとする人権施策を推進していくためには、啓発行政を総括し総合調整する専門組織を設置することが必要であるという結論に達しました。また「人権教育のための国連十年」の具体化を図るための研究・推進体制の確立、「人権擁護施策推進法」による審議会の

答申に対する組織の確立なども視野にいれておく必要があります。

二、事業の目的及び効果

現在、各課で実施している啓発・研修業務などの窓口を一本化することによって、事業をより専門的・総合的に推進することが可能となります。

三、事業の内容

- ①「人権教育のための国連十年」の具体化
- ②「人権擁護施策推進法」に関すること
- ③人権標語・ポスターの募集
- ④人権啓発に関する調査、研究、連絡調整

同和対策課組織図

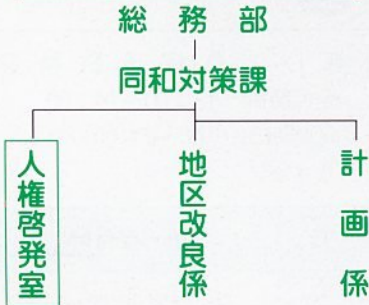

新しく設置された人権文化センター

鳥取市人権文化センター

一、事業の経過及び背景

「鳥取市同和対策総合計画」の中で、同和教育や啓発を推進しているにも関わらず、差別事象が多発していることや、平成7年度に実施された「市民意識調査」の中で、差別問題解決に対する積極的な態度が形成されていないなどの深刻な結果が示されるなど、これまでの同和教育の不十分さや啓発事業の限界が示された形となりました。そして、これらの課題解決のため、同和教育ならびに企業および市

- ⑤差別事象への対応
- ⑥鳥取市解放大学の開催

二、事業の目的及び効果

啓発相談業務、部落問題の調査研究業務、各種の実態調査業務および市民啓発などの教材資料作成などが専門性をもって行うことができます。

三、事業の内容

- ①人権講演会の開催
- ②同和行政史の発行
- ③人権啓発冊子の作成
- ④鳥取県人権文化センターとのネットワーク提携
- ⑤啓発・相談業務
- ⑥人権関係図書を整備
- ⑦啓発機関紙の発行

人権文化センター組織図

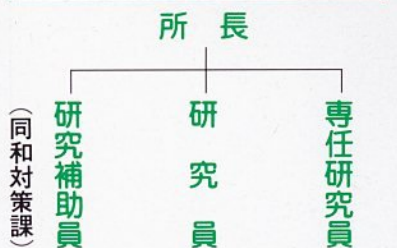

マンション・アパート・戸建
入居大募集
情報ダイヤル(無料)0120-29-4688

住まい、土地のこと

(有)宅建情報センター
知事免許(4)第781号
鳥取市吉成2丁目315-1 TEL(0857)24-4024(代)

ふれあい倶楽部の匿名のお問い合わせにお答えします。(事例)お葬式の折、祭壇、花、花輪、粗供養お料理代等**90,000円**もお安くなって喜んで頂きました。慶事も同様です。

●詳しくは、直接ご来店くださいますか、下記電話へお問合せを●

ふれあい倶楽部 TEL(0857)27-6633
(株)トットリギフトセンター 鳥取市南吉方1丁目114



まちかどアルバム



3月26日、「明日の鳥取市農業を考えるシンポジウム」が開催され、鳥取大学農学部教授笠原浩三氏の講演と市内の活躍中の農業者のみなさんによるパネルディスカッションに約100人の市民が集まりました。



新しい火葬場「因幡霊場」がこのほど完成し、4月1日オープンしました。



3月3日、鳥取市教育論文の表彰式が市役所で行われ、優秀賞、奨励賞を受賞した個人、学校代表のみなさんに田中教育長から賞状と記念品が贈呈されました。



かねてから建設中の国道29号津ノ井バイパスの一部区間(的場地内)がこのほど完成し、3月5日、開通式が行われました。



3月12日から26日まで、市内の高校生による企業見学が行われ、参加した生徒たちは担当者からの説明を受けながら生産ラインなどを見て回りました。

3月の主な出来事

- 1日 春の全国火災予防運動スタート
(～7日)
- 3日 鳥取市教育論文表彰式
- 5日 国道29号津ノ井バイパスが一部供用開始
- 6日 安蔵公園で遷喬小と明治小の児童が交流会
- 12日 市内の高校生が企業見学
(～26日)
- 26日 さざんか会館で米料理講習会
- 26日 さざんか会館で「明日の鳥取市農業を考えるシンポジウム」
- 30日 因幡霊場しゅん工式
- 31日 鳥取市農業賞贈呈式

まちの話題やニュースをお寄せください。

問い合わせは、まちづくり推進課(☎市役所内線2331)へ。

賈さんの 韓国の話

最終回

鳥取市国際交流員

カ 賈 へキョン
恵京さん



「死ぬ日まで空を仰ぎ、一点の恥じなきことを、葉あいにもそよぐ風にも、私は心痛んだ。星をうたう心で、生きとし生けるものをいと惜しまねば、そして私に与えられた道を、歩みゆかねば。今宵も星が風に吹き飛ばされる。」

これは韓国の有名な民族詩人である尹東柱（ユン・ドンジュウ 尹東柱）さんの序詩（ソシ）で私の大好きな詩です。

この頃、歳月の速さを皮膚で感じる毎日ですが、私が鳥取市役所に入ってからもう3年9カ月となり、19回にかけて鳥取市報に韓国のお話を掲載させてもらう光栄に恵まれましたが、今回で最後の話となりました。その間、皆様との暖かい交わりができましたことをこの紙面を借りて深くお礼を申し上げます。皆様方からの心温まる励みやご声援により、私は日本を理解し、日本人の優しさや真面目さに触れ合うことができました。これは一生の大切な体験として貴重な財産となり、今後、活かしていくつもりです。また、皆様方とのおつきあひから生まれた感動や喜びは私を大きく成長させてくれました。大変お世話になりました（マーヌン シンセル チョスニダ 많은 신세를 졌습니다.）。

この4月からは国際交流員の仕事を終えて鳥取大学の大学院に入り、学問を錬磨していきたいと思っております。

今後とも変わらぬご指導をよろしくお願い申し上げます。皆様のご健勝と毎日が喜びと感謝の日でありますよう心よりお祈り致します。

優しい風になびかれる露呈の菜の花が希望に輝いているように私たちの心にも春が訪れることを望みながら……。

こんにちは！



保健婦です

決意を新たに

新年度のスタートを！

移しましょう。

健康とは、空気のような存在で、元気がときには忘れ去られ、病気になるまで初めてそのありがたさを感じるものです。しかも健康を取り戻すことの大変さに気がついたときには、手遅れということも少なくありません。病気が一日にしてならず、同様に健康づくりにも特効薬はありません。「栄養」「運動」「休養」の健康の三原則に「検診」を加えて健康をより自信の持てるものにしていきましょう。また、受診後

はアドバイザーを守り、健康管理に反映させましょう。受けっぱなしでは、せっかくの検診も意味がありません。検診は異常を発見しますが、健康をつくっていくのはあなた自身です。

毎年、各地区の健康づくり推進員さんや保健婦に勧められて検診を受け、早期に異常を発見され事なきを得たという便りを聞くと、仕事をこえてうれしく思います。

さて、5月から各種の検診を開始します。該当者には、月こ

とにご案内と受診票を送付します。検診を今まで一度も受けたことのないというあなた、今年には検診を受けることを新たな決意にしてみませんか。

今回は検診内容の紹介です。

（河上正子）

（河上正子）



（河上正子）

国民年金基金

老後の安心しっかりキャッチ。すでに95万人の人が加入。



お申し込み・お問い合わせは

鳥取県国民年金基金 鳥取市西町1-452 ☎(0857)29-8988

あなたもサラリーマン並の年金を。



ここがポイント。

自営業などの方のための上積み年金です。

- 国民年金基金とは？
●新しい公的年金制度で、各都道府県にひとつ設立されています。
- 加入できる方は？
●20歳から60歳になるまでの間の自営業などの方々が対象になります。
- 年金の給付は？
●加入回数によって年金額が異なります。ご自分の将来設計に合わせて、老齢基礎年金（月額66,625円）の上積みとしての年金額をお決めください。

- 毎月の掛け金は？
●掛け金は、選択する給付の型、口数及び加入時の年齢によって決まります。掛け金は、ご指定の金融機関の口座から自動引き落としされます。
 - 税金は？
●掛け金は、全額、社会保険料控除の対象となり、所得税・住民税が軽減されます。お受け取りになる年金には、公的年金等控除が適用されます。
- （基金の掛金は「口座振替」となっています。国民年金の保険料も口座振替が便利です。）

(表1)

保険金の種類	支給事由	保険金額
死亡保険金	活動者が、傷害事故の発生した日から起算して180日以内に死亡した場合	500万円
後遺障害保険金	活動者が、傷害事故を直接の原因として当該傷害事故の発生した日から起算して180日以内に傷害保険普通保険約款に掲げる後遺障害を生じた場合(その期間内に当該後遺障害の生ずることが確定しなかつた場合は、181日目における医師の診断により将来当該後遺障害の生ずべきことが強く推定された場合)	後遺障害の程度により、500万円に傷害保険普通保険約款に定める割合を乗じて得た金額
入院保険金	活動者が、傷害事故を直接の原因として、生活機能又は業務機能に支障をきたしたため入院による治療を受けた場合(当該傷害事故の発生した日から起算して180日以内の間に限る。)	入院1日につき3,000円
通院保険金	活動者が、傷害事故を直接の原因として生活機能又は業務機能に支障をきたしたため通院による治療を受けた場合(当該傷害事故の発生した日から起算して180日以内の間に限るものとし、対象となる通院日数は90日を限度とする。)	通院1日につき1,500円

鳥取市は市民が安心してボランティア活動に参加できるように保険制度を創設しました。

対象となる活動

- ・道路、河川、公園など公共施設の清掃活動
- ・防火、防災、防犯、交通安全、公衆衛生、青少年愛護のための活動
- ・高齢者、障害者などに対する看護などの活動
- ・鳥取市の事業に協力する活動

ボランティア活動に 保険制度ができました

以上の活動に類する活動

対象者

鳥取市ボランティアセンター(鳥取市社会福祉協議会内)に活動の登録をした人

保険内容

一、傷害保険
急激かつ偶然な外来の事故で、活動者が死亡または身体傷害を被った場合に保険金が支払われます。(表1)

二、損害賠償責任保険

活動者が他人の身体への傷害または、財産の滅失、き損もしくは汚損につき、法律上の損害賠償責任を負い、被害者から損害賠償請求が行われたとき、保険金が支払われます。

(表2)

保険の種類	保険金支払限度額	免責金額
身体賠償	1事故につき1億5,000万円	5,000円
財物賠償	1事故につき1億5,000万円	5,000円
保管物賠償	300万円	5,000円

損害賠償金は、被害者の過失割合や、関係者の責任割合を調整のうえ決定されます。支払われる費用は次のとおりです。

- ・損害賠償金 (表2)
- ・訴訟、仲裁、和解、調停などに要した費用(弁護士報酬などを含む)

・損害防止などのために必要または有益な費用、応急手当、護送その他緊急措置に要した費用
・損害賠償責任の解決に当たって、保険会社に協力するために要した費用

※訴訟費用、損害防止費用などについては事前に保険会社の承認を得ることが必要です。

詳しくは、鳥取市ボランティアセンター(☎29-22228)へ。

～自転車駐車場をご利用ください～

自転車放置禁止区域図

※この区域内に、2時間以上自転車を放置すると撤去の対象となります。(撤去し、保管した自転車は、保管料として1,050円徴収します。)

みんなであ なくそう 放置自転車

放置自転車って何?
放置自転車とは自転車利用者が離れていてすぐに移動することができないものをいいます。買物のために駅前に置いた場合も放置自転車になることがあります。

放置自転車は何が問題?
①歩行者の障害になります。特にお年寄りや身体に障害のある人には大変危険です。
②防災・救急活動の障害になります。

③街の美観を損ねます。
放置自転車をなくすために駅前広場や歩道、特に点字ブロックの上などに自転車を放置することがどれだけ迷惑をかけているのか知らない人、また知っていても「ちよつとの間だから」とか「自分だけではないから」という安易な気持ちでいる人が多いようです。しかし、そんな気持ちで置いた自転車が歩行者など他の人々の迷惑となり、その生命・身体までも脅かすことにつながることを自覚してください。

安全で快適なまちづくりを進めていくために、自転車利用者一人ひとりが駐車のマナーを守りましょう。

高齢者や障害のある人のために専用居室などの増改築を行う資金を貸し付けています。貸付を希望する人は、工事着工前に担当課に申し込んでください。

貸付対象者 市内に居住する60歳以上の高齢者と同居する親族、身体障害者手帳1〜4級・療養手帳A所持者または手帳所持者と同居する親族

対象となる工事 高齢者・障害者の専用居室、浴室、台所、便所、廊下、手すり取り付け、玄関スロープ

貸付金額 50万円〜250万円

貸付利率 年1.5% (変動)

老人・障害者専用居室の増改築資金

第23回

鳥取こどもまつり

～みんな遊びのチャレンジャー～

楽しい遊びのコーナーと、今年はフリーマーケットもあります。ご家族おそろいでお出かけください！

とき 4月26日(日)雨天の場合は29日(水) 午前9時～午後3時

ところ 湖山池青島公園

交通 鳥取駅南口より無料シャトルバスを運行予定

問い合わせは、同実行委員会(こども科学館☎27-5181)へ。

※ミニ四駆レースと釣り大会があります。参加希望の人はミニ四駆と釣り道具を持ってきてください。

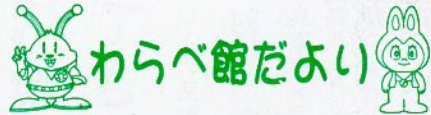

わらべ館だより

●ブロック創作会

・4月25日(土)～5月5日(火)ノブロックを使って、いろいろなものを作って遊ぶ(場所)企画展示室(入場無料)

●わらべくらぶ

・4月26日(日) 午後2時～(内容)「春だ！ぼかぼかコンサート」(出演)ゆかり・元気・かな(入館者対象)

●ふぁんたじーほーる

・5月5日(火)午後1時～、午後3時30分～の2回公演(出演)アンパンマンの歌でおなじみのドリーミング
▽入場整理券を4月12日(日)から配付します。

●手作りおもちゃ教室

・5月17日(日)午後1時30分～午後4時(対象)小学生〔保護者同伴〕30名(内容)バルサ材(南米産の軽い木)を使ってオリジナルの楽しい飛行機を作る(材料費)1,000円
▽参加申し込みを4月25日(土)から受け付けます。

*4月の休館日は15日(水)です。

*問い合わせ

わらべ館/西町3丁目202

☎22-7070

する場合があります。

償還期間 10年以内(貸し付けの金額に応じて)

償還方法 元利均等、半年賦償還

担当課 高齢者/高齢社会課 (☎市役所内線2464) ▼障

活動日 毎月第2・第4水曜日、午前10時〜12時

ところ さざんか会館

定員 10人

会費 月額200円

手話を楽しく勉強してみませんか

手話サークル「たんぽぽ」は、手話を楽しく勉強する仲間を募集しています。初心者大歓迎です。



害者/生活福祉課 (☎市役所内線2474)

市政の窓

4月25日(土)午前9時30分～10時
仮題「新市長に聞く」
日本海テレビ

申し込み締切り 4月30日(木)

申し込み、問い合わせは、市社会福祉協議会(☎24-3180) 手話通訳者田中へ。

●年中無休・24時間受付●
真心を真心でご奉仕



鳥取県東部式典事業協同組合員
国家公務員共済組合指定

(メモリアルギフト)

(通夜場・告別式場)

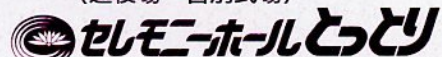

式典設営・祝、弔り・ス花輪・祝、弔生花・粗供養品
会葬礼状・病院宅送・宮型霊柩車・洋型霊柩車・写真
バット葬祭・送迎用マイクロバス

鳥取市安長(千代テニスコート前通り) ☎24-3215(代)

●葬儀無料相談●—お気軽にご一報下さい—☎0120-24-3215

隊員を募集!!

青年海外協力隊

国際協力事業団中国国際センターは、青年海外協力隊の隊員を募集します。

募集期間 4月15日(水)～5月31日(日)

応募、問い合わせは同センター(〒739-0046 東広島市鏡山3-3-1 ☎0824-21-6300)へ。



40歳以上を対象に

日帰り人間ドック

中年年齢層から起こる、がん、脳卒中、心臓病などの早期発見、早期治療を目的に、日帰り人間ドック事業を行います。

対象は、40歳以上(平成11年3月31日までに40歳になる人を含む)で次に該当する人です。

- ① 国民健康保険の被保険者
- ② 健康保険・共済保険などの任意継続の被保険者

また、鳥取地区の募集説明会を4月21日(火)午後6時30分から鳥取厚生年金会館(扇町)で行います。

10年度スポーツ教室

市民体育館

市民体育館は、日頃スポーツに親しむ機会の少ない女性(初心者)を対象に次の教室を開きます。

- ③ 健康保険・共済保険などの被扶養者
- ④ 生活保護世帯の人

ただし、人間ドックを受けるまでに本年度の基本健診、胃がん検診、大腸がん検診、肺がん検診を受けた人は対象になりません。人間ドックの自己負担金は、肺がん検診の喀痰検査をする人は8,100円、検査しない人は7,200円。ただし、老人医療対象者と40歳の人は1,200円、住民税非課税世帯と生活保護世帯の人は無料です。

受け付けは、4月24日(金)から行います。保険証(老人医療対象者は保険証と医療受給者証)を持って、健康対策課(さざんか会館 ☎市役所内線2494)または保険年金課窓口(☎市役所内線2453)へ。

平成10年度の教室

種目	実施期間	曜日	定員
バドミントン	6月上旬～7月上旬(10回)	水・金曜日	30人
卓球	9月下旬～10月下旬(10回)	火・木曜日	30人
ソフトテニス	11月上旬～12月上旬(10回)	水・金曜日	20人
ソフトバレーボール	11年3月上旬～3月中旬(6回)	火・水曜日	20人

いずれも受講料は2300円です。詳細は、開催日約1か月前の市報でお知らせします。

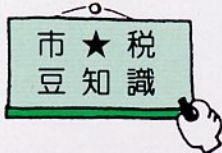

【固定資産税】課税台帳の縦覧中です

あなたがご持ちの固定資産(土地や家屋など)の価額などが記載されている台帳を無料でご覧いただけます。

期日 4月20日(月)まで(土、日曜日を除きます)

時間 午前8時30分～午後5時
場所 固定資産税課内(本庁舎2階)



タンポポ

ゴールデンウィークごみ収集

4月29日(水)みどりの日、5月4日(月)憲法記念日の振替休日、5日(火)こどもの日は、可燃ごみ、食品トレー、資源ごみ、プラスチックごみ、小型破砕ごみとも収集しません。ごみをステーションに出さないでください。

課税資産の確認は課税明細書で

納税通知書とあわせて土地と家屋の課税資産の明細書を5月中旬に送付します。(資産が17件を超える場合は納税通知書とは別に送付します)

この課税明細書の見方や税額の計算方法は、明細書裏面に記載していますので、課税資産の内訳をご確認ください。

なお、鳥取市の固定資産税の第1期の納付月は、平成10年度から毎年5月になりました。詳しくは、固定資産税課(☎市役所内線2231)へ。

第21回花のまつり

とき/4月29日(水=みどりの日) ところ/本通りと若桜街道
午前11時～午後4時



- 主な催し物
- オープニングセレモニー (テーブルカット) (パレード)
- しゃんしゃん祭唄い手コンクール
- 路上イベントなど

午後3時から若桜橋南詰めで、恒例の花の苗プレゼントもあります。家族そろってお出かけください。

- 問い合わせ先
花と木のまつり実行委員会
(商工課内・☎市役所内線 2511)

まちの匠 たくみ ①



パッチワークは細かく根気のいる作業

パッチワーク・キルト

桂見 西本よし子さん

を主宰して、後進の指導にもあたっている。「教える、というより創作の喜びをたくさんの人と分かち合いたいという気持ちです。さまざまな人の個性と出会うたび、私自身の方が触発されることもたびたび」。

アメリカン・パッチワークの起源は、一六二〇年、メイフラワー号に乗ってイギリスからアメリカ大陸へ移住した清教徒(ピューリタン)の歴史にさかのぼるといわれる。寒さから身を守るため、余った布の端切れをつぎはぎし、寝具やすきま風を防ぐための風よけを作ったのが始まりとか。いわば、パッチワーク・キルトは貧しい暮らしの中から人々の知恵が生み出した実用の手わざといえる。

福岡生まれの西本さんは、二十年前、京都でその魅力にとりつかれた。

「小さな布を一枚一枚、心をこめてはぎ合わせていくことで、自分を表現できる気がしたんです」。

十五年前、住居を鳥取市に移してからは「キルトスタジオひなたぼっこ」

● 問い合わせ先 「キルトスタジオひなたぼっこ」 ☎28-15538



そんな教室での話らしいが、西本さんを共同製作の楽しさや作品による社会参加の喜びに目覚めさせてくれたという。きっかけは三年前、鳥取港で開かれた「世界かにフェスティバル」。十一人のメンバーの作品を寄せ集めた巨大なカニのキルトは、会場に飾られて絶賛を博した。昨年の夏は、夢みなと博覧会にも参加。来場者も共に製作できる花のキルトが大評判となった。五月二十二日(金)～二十四日(日)には鳥取市文化ホールで「この指とまれ」と題して、作品展を計画している。教室の枠を取り払って、パッチワーク・キルトのファンならだれでも参加できる展覧会とのことだ。

地域情報化を推進する鳥取テレトピア

鳥取市ホームページ開設

- キャプテン とっとり FAX 情報 サービス インター ネット 音声情報 サービス

鳥取市のプロフィールや観光情報、商工情報、交通アクセスはもちろん、第6次総合計画の概要、姉妹都市の紹介、国際交流など、また市民サービス情報として、窓口案内や福祉・健康情報、市報の抜粋などを盛り込んでいます。さらに、鳥取大学の研究室のホームページとリンクを張って、鳥取市の歴史をより詳しく知ることができるようになっています。加えて、鳥取市の防災対策や避難場所一覧も紹介。非常時には災害対策本部の情報を発信します。

このホームページには、日本語だけでなく英語、ハングルの画面もあります。ぜひ、ご覧ください。



お問い合わせ電話番号 22-6111 インターネットホームページアドレス FAX 情報サービスアクセス番号 37-1900 http://www.infosakyu.or.jp/captot/



シリーズ お米を食べよう①

大豆とひじきのおこわ

★材料(5人分)

- もち米.....5合 サラダ油.....大サジ1
ひじき.....大サジ3 醤油.....大サジ1/2
人参.....60g ① みりん.....大サジ1/2
大豆.....水煮1カップ ② 酒.....大サジ1と1/2
② 塩.....小サジ2/3
打ち水.....②の汁+だし汁=カップ1

作り方

- (1)一晩つけた米は30分前に水切りし蒸し器で40分蒸す。
(2)戻したひじきと千切り人参は油で炒め①で味付けする。
(3)(1)をボールに移し大豆と②と②を加えてよく混ぜる。
(4)(3)を蒸し器で15分蒸す。

小型専門 代行運転もOKです!

臨時チケットの発行も致します(個人チケットも発行します)



サービスタクシー TEL22-2011・22-2105

