

とっとり市報

1998/平成10年

No.751

7月
15日号

鳥取の四季④ 白兎海岸

主な内容

特集1

6月補正予算のあらまし……2・3

特集2

同和問題シリーズ……4・5

こんにちはは栄養士です・

アジェンダ21鳥取市②……6

まちかどアルバム……7

下水道区域が広がりました・

環境大学通信①……8

お知らせ……9～11

まちの匠④・テレトピア・

ループバス運行開始……12

◆人口 148,079人 ◆男 71,586人 ◆女 76,493人 ◆世帯数 52,752世帯
(前月+86人) (前月+62人) (前月+24人) (前月+104世帯) — 6月1日現在登録人口 —

No.751=平成10年7月15日発行/毎月1日・15日発行 編集/☎680-8571 鳥取市企画部まちづくり推進課 ☎(0857)22-8111
鳥取市ホームページ <http://www.city.tottori.tottori.jp/>

などに重点

型予算

一般会計

6月補正後の予算

一般会計	607億5,197万3,000円
特別会計	365億8,599万5,000円
企業会計	170億8,258万4,000円
総額	1,144億2,055万2,000円



公園として整備される湖山池

平成10年度当初予算は、市長選挙年度に当たったため、骨格予算でスタートしましたが、6月市議会定例会で補正予算が決まり、肉付けされました。

補正額は、一般会計104億3,397万3千円、特別会計21億7,462万2千円、企業会計11億9,810万1千円、合計138億669万6千円です。

補正後の一般会計は607億5,197万3千円で、対前年度伸び率が、4.9%増の積極型となっています。

補正予算の編成に当たっては、第6次総合計画に盛り込んだ施策の着実な推進を図ることを基本とし、環境大学開学へ向けての準備、博物館建設の推進、高齢者保健福祉計画に基づく各種事業の推進などによる福祉の充実、公共下水道・農業集落排水施設の整備などによる自然環境の保全、中心市街地活性化への計画策定、観光ループバス運行などによる観光振興、情報公開制度導入に向けての準備、女性政策の推進などを重点施策にしています。

また、国の総合経済対策に対応して公共事業費の追加を、また、特別減税の追加実施に伴う減税も行っています。

一般会計6月補正後予算

歳出内訳

科目	補正後の予算額	補正予算額
人件費	75億9,131万4,000円	232万2,000円
維持物件費	25億3,515万8,000円	4,065万8,000円
扶助費	40億8,082万9,000円	31万9,000円
補助費等	96億5,933万6,000円	1億7,204万4,000円
投資的経費	191億2,083万4,000円	95億7,091万6,000円
出資・貸付積立金	56億6,209万7,000円	3億434万6,000円
公債費	58億2,261万3,000円	0円
繰出金	63億1,143万2,000円	3億4,336万8,000円
計	607億5,197万3,000円	104億3,397万3,000円

歳入内訳

科目	補正後の予算額	補正予算額
市税	195億2,600万円	▲4億3,400万円
地方交付税	60億801万4,000円	9億6,230万9,000円
その他交付金	28億2,700万円	0円
分担金	13億5,228万円	3,545万円
使用料	9億2,957万5,000円	0円
国県支出金	92億6,155万5,000円	19億2,375万円
財産収入	7,743万1,000円	0円
市債	99億9,970万円	50億6,850万円
その他	107億7,041万8,000円	28億7,796万4,000円
計	607億5,197万3,000円	104億3,397万3,000円

福祉、環境施策

6月補正で肉付け

対前年比 4.9%増の積極

主な事業の紹介

(一千万円未満は四捨五入しました。)

心豊かなまち

高等教育の充実

- ▽環境大学用地取得…三億円
- ▽西中学校校舎増改築…六億七、〇四七万円
- ▽不登校生徒適応指導教室開設…三三六万円
- ▽「心の教室」相談員設置…三九一万円

社会教育の推進

- ▽女性行動計画の策定…二九七万円
- ▽中ノ郷地区公民館新築…一億四、〇六八万円

文化の振興

- ▽文化センター駐車場整備…一、八〇〇万円
- ▽博物館建設…六億七八三万円

明るいまち

上下道の整備

- ▽震災時応急給水拠点整備…一〇億八、一三六万円
- ▽下水道の整備…八億二、〇〇〇万円
- ▽下水道建設…八億二、〇〇〇万円

処理場建設

- ▽農業集落排水事業…五億三、〇〇〇万円
- ▽円通寺、南東地区新規着手…二億五、四五一万円

公園整備

- ▽湖山池公園整備…九億三、六〇〇万円
- ▽旧袋川多目的公園整備…四億七、二〇〇万円

住宅対策

- ▽市営住宅賀露団地建替…二億二、九四六万円
- ▽市営住宅材木団地建替…三億九七三万円

防災対策

- ▽防災ハンドブック及び防災マップ作成…五三七万円
- ▽長寿社会への対応…三二九万円
- ▽「レーク大樹」利用助成…一億四、五〇七万円
- ▽桜ヶ丘デイサービスセンター建設…一億四、五〇七万円
- ▽介護利用型軽費老人ホーム「暖の里」建設補助…六、〇七二万円

「暖の里」建設補助

- ▽緊急生産調整推進関連事業…五、三三四万円
- ▽山村振興農林漁業特別対策事業…九、一一八万円

緊急生産調整推進関連事業

- ▽中心市街地活性化マスタープラン策定…九〇〇万円
- ▽緊急経済対策特別金融資金貸付金…一億六、六六七万円
- ▽品質管理に関する国際規格「ISO9000」認証取得…二〇〇万円

中心市街地活性化マスタープラン策定

- ▽観光ループバス「ループ麒麟獅子」運行支援…一、六六三万円
- ▽因幡・但馬広域観光キャンペーン事業…三四四万円

観光ループバス「ループ麒麟獅子」運行支援

- ▽児童母子福祉の推進…二億五、八九八万円
- ▽千代保育所改築…五〇万円
- ▽二歳児歯科検診…一二万円
- ▽難病患者等居宅生活支援…九六万円

児童母子福祉の推進

- ▽国際交流の促進…一三五万円
- ▽清州国際空港開港記念訪問事業…一三五万円
- ▽都市計画の推進…一三五万円
- ▽弥生町地区まち並み形成促進モデル事業…六五〇万円
- ▽農業の振興…一三五万円
- ▽緊急生産調整推進関連事業…五、三三四万円
- ▽山村振興農林漁業特別対策事業…九、一一八万円
- ▽商工業の振興…九、一一八万円
- ▽中心市街地活性化マスタープラン策定…九〇〇万円
- ▽緊急経済対策特別金融資金貸付金…一億六、六六七万円
- ▽品質管理に関する国際規格「ISO9000」認証取得…二〇〇万円
- ▽観光の振興…二〇〇万円
- ▽観光ループバス「ループ麒麟獅子」運行支援…一、六六三万円
- ▽因幡・但馬広域観光キャンペーン事業…三四四万円

健康対策

- ▽O-157予防啓発チラシの作成…五〇万円
- ▽二歳児歯科検診…一二万円
- ▽難病患者等居宅生活支援…九六万円

国際交流の促進

- ▽清州国際空港開港記念訪問事業…一三五万円
- ▽都市計画の推進…一三五万円
- ▽弥生町地区まち並み形成促進モデル事業…六五〇万円
- ▽農業の振興…一三五万円
- ▽緊急生産調整推進関連事業…五、三三四万円
- ▽山村振興農林漁業特別対策事業…九、一一八万円
- ▽商工業の振興…九、一一八万円
- ▽中心市街地活性化マスタープラン策定…九〇〇万円
- ▽緊急経済対策特別金融資金貸付金…一億六、六六七万円
- ▽品質管理に関する国際規格「ISO9000」認証取得…二〇〇万円
- ▽観光の振興…二〇〇万円
- ▽観光ループバス「ループ麒麟獅子」運行支援…一、六六三万円
- ▽因幡・但馬広域観光キャンペーン事業…三四四万円

にぎわいのあるまち



高齢者のデイサービス

天然ガス転換宣言

都市ガス 平成11年4月～10月実施

天然ガスはクリーンエネルギー。鳥取ガスでは現在、転換準備に取り組んでいます。皆様のご理解とご協力をお願いします。



鳥取ガス

☎28-8811(代表)
☎28-8040(直通)



暮らしをつつむ
未来の炎 天然ガス

やさしい環境
地域のあした

同和問題 シリーズ

▷252

「ハートと人間」

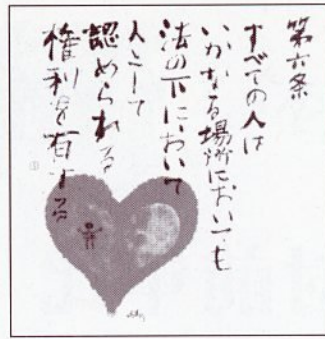

小木太法/書
オタビオ・ロス/画

Everyone has the right to recognition everywhere as a person before the law.
—世界人権宣言 第6条—

差別のない人権尊重 の社会をめざして

今年、一九四八（昭和二十三）年の国連第3回総会で「世界人権宣言」が採択されて、五十周年という記念すべき年です。また、7月10日から8月9日までの一カ月間は、部落解放月間でもあります。

この機会に、私たちの生活の中で「世界人権宣言」の精神を生かし、一人ひとりの人権を大切にすることはどういうことなのかを問い直しましょう。



みんな なかよし



いのちかがやけ！

7月10日～8月9日

部落解放月間

期間中の行事です
ぜひご参加ください！

第25回部落解放

鳥取市研究集会

とき 7月24日（金）

全体会 午前9時10分～11時

50分

分科会 午後1時～4時30分

〔主題〕

「部落問題の解決を自らの課題とし、全市民で人権尊重の輪を広げよう」

「世界人権宣言50周年をふまえ、21世紀にむけて部落解放への展望を切り拓こう」

〔全体会〕

ところ 県民文化会館梨花ホール

講演 Ⅱ「世界人権宣言50周年の意義と部落問題の解決」
講師 友永健三氏（部落解放研究所長）

〔分科会〕

○第1分科会（3分散会）

私たちはみな、生まれながらにして自由です。一人ひとりがかげがえのない人間であり、その値打ちも同じです。
All human beings are born free and equal in dignity and rights.
—世界人権宣言 第1条—

先日、息子が父親に「僕が生まれてよかったことが一つだけある」と言い出したので、聞き耳を立てていると、得意げに「僕がいなかったら、二分脊椎の会がでんかかったかもしれんし、お父さん、仕事ばっかりしかせんかったと思う」と言うのです。

どういふ思いで言ったのか分かりませんが、一生懸命自分の存在を探していたのでしょうか。見つかって本当によかったと思えました。現在小学校五年生、無邪気に遊んでいたころと違い、成長するにつれて、人と比べてできないことばかり、並べて悩みが多くなってきたようです。

親が障害をもった経験もないのに、偉そうに「そんなこと気にするな頑張れ」なんて励ましたところで、全然わが子は元気になりません。悲しいことがあったときは、一緒に聞いて一緒に悩んでやります。実際、私には、何に傷ついているのか知ってやることが出来ません。でも、それで不思議と落ち着いたりもします。数えると、これまでに十一回手術を繰り返してきました。親は覚悟をしてきたことですが、本人はどんな思いで乗り越えてきたのでしょうか。

母親からのメッセージ

高熱と痛みの中で「僕、死ぬか」と言った言葉が今でもはつきりと耳に残っています。今、障害が息子にとって大きな悩みである限り、障害者の親であって良かったなどは言えませんが、事実良かったこともあります。

重いハンディを持ちながらも障害に負けない素晴らしい人や、障害児のために情熱を傾ける人たちとたくさん出会えたこと、そして、子どもの『死』と向い合って『生きる』ことを考えるようになったことです。死ななかつたから生きているんじゃないかと、どんな子も生きるために生まれてきたんだという当たり前のことを、私は息子に教えてもらいました。

後略

障害を持って生まれたことが障害ではなく、障害をもつ者にとって暮らしにくい環境こそが障害なのかもしれない。



倉吉市同和教育市民啓発資料より

からすの王様

(インソップ物語より)

ほかほか暖かい日、山の鳥やけものたちがお花見に出かけました。からすが言いました。

「ぼくも、お花見に行こう。ぼくだって行けないわけはない。」

からすは、みんなのところへ出かけていきました。するとみんなは

『いやだなあ。まっ黒からすがくるなんて縁起わるい!』

『ぼくも仲間に入れておくれ。』

『はい。うたいます。カー!』

『あらへんな声。やめてくれ。』

からすは、しかたなく逃げていきました。

「ああ ぼくはどうしてこんなにまっ黒なんだろう。」

からすは野原に飛んでいき、体中の羽根にきれいな花をさして、お花見の所へ行きました。すると

『あつ!すばらしい鳥が飛んできた。』

『わあすごい!今まで見たこともない。』

『どうか、わたしたちの王様になってください。』

からすは、おかしくてたまりません。さつきは、あんなにバカにしたり、いじめたりしていたのに、飾りをつけてくるとこんなに変わるの、ぼかぼかしくなりました。そして、

「ぼく、からすだよ」

そう言って、体中の羽根をふりはらうと、黒い羽根でパツと飛んでいきました。



わたしたちはみな、意見の違いや、生まれ、男、女、宗教、人種、言葉、皮膚の色の違いによって差別されるべきではありません。
Everyone is entitled to all the rights and freedoms set forth in this declaration without distinction of any kind.

—世界人権宣言 第2条—



課題Ⅱ「同和保育・同和教育の課題解決にどう取り組むか」
ところⅡ第1分散会・第2分散会／福祉文化会館、第3分散会／解放センター

○第2分科会(2分散会)

課題Ⅱ「すべての差別をなくし、人権を確立する立場で市民啓発をどう進めるか」
ところⅡ第1分散会／さざんか会館、第2分散会／中国電力鳥取支店

○第3分科会

課題Ⅱ「進路保障や職場において、人権を確立するための研修をどう進めるか」
ところⅡ県民文化会館第一会議室

○特別分科会

講演Ⅱ「部落解放運動の歩みと今後の展望」・「障害者問題を考える」
ところⅡ県民文化会館小ホール

同和問題啓発映画
テレビ放映
「明日への伝言」
8月1日(土)
午後1時～2時
日本海テレビ

アジェンダ21鳥取市② 地球環境を守る行動指針

～美しい地球を子孫に
引き継ぐために私たちができること～

I 環境に配慮したライフスタイルづくり

省資源や省エネルギー、ごみの減量化やリサイクルに努め、それぞれの立場で環境に負荷の少ないライフスタイルを確立することが必要です。

1. 節電・エネルギーの節約

市民行動 ・見ないテレビは消しましょう。



- ・洗濯はまとめて行いましょう。
- ・風呂には続けてはいりましょう。
- ・シャワーのむだ使いをやめましょう。
- ・壁、天井、床下に断熱材を使いましょう。

・冷蔵庫にあまり詰め込まないようにしましょう。

事業者行動

・生産、製造、販売段階での節電、省エネを推進しましょう。

・節電・省エネをめざした施設整備を行いましょう。

行政行動 ・節電・省エネを啓発します。

共通行動

- ・ unnecessaryな照明を消しましょう。
- ・使わないテレビ、ビデオ、OA機器など、電気製品の主電源を切りましょう。
- ・冷暖房は適温（冷房28℃、暖房20℃）に調節しましょう。

2. 環境に配慮した商品の使用

共通行動

・エコマーク商品、グリーンマーク商品や再生品など環境に負荷の少ない商品を使いましょう。



エコマークとは

エコマークは、環境を守るための工夫がなされた様々な商品についています。

事業者行動

・エコマーク商品等環境に配慮した商品の開発、販売に努めましょう。

行政行動

・エコマーク商品等の使用促進を啓発します。

私たちの努力でこんな効果が期待できます。

- 地球温暖化防止
- 酸性雨の減少
- 地球環境問題全般

がん予防については、いろいろなことが考えられます。今回は食事面での注意点についてお話しします。

私たちが日常食べている数多くの食品には、がんを引き起こす物質とがんに抑える物質が共に存在しています。例えば、食道がんなどは熱い飲食物を摂取する習慣がある地域に発生しやすい

こんにちは!

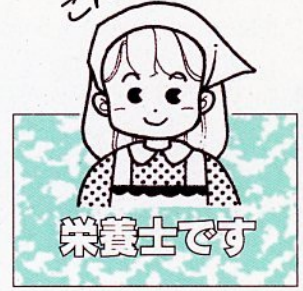

食事でがんを予防しましょう

すく、胃がんは塩分のとりすぎ、乳がんや大腸がんなどは食の欧米化による脂肪のとりすぎと密接な関係があるといわれています。

反対に発がんを抑える栄養素としてビタミンA・C・Eがあり、食物繊維の発がん抑制効果も知られています。したがって、出来るだけ多くの種類の食品をバランス良く食べることが大切です。

いま一度、あなたの食生活を振り返ってみましょう。

○一日30品目を目安とし、毎回

- 主食・主菜・副菜を揃えてバランス良く。
- 毎日、変化のある食生活を
- 腹八分目を守り、脂肪は控えめに
- お酒は一日一合まで、週一回の休肝日を
- 緑黄色野菜をたっぷり摂り、食べ物から適量のビタミンと食物繊維を
- 塩辛いものは少なめに、あまり熱いものはさましてから
- 焦げた部分は避ける
- かびの生えたものに注意
- たばこは肺がんを中心に多く

予防しましょう! 腸管出血性大腸菌O-157

- 食品の保存、運搬、調理にあたっては、衛生的に取り扱しましょう。
- 手や調理器具を清潔にしましょう。
- 井戸水など塩素滅菌していない水は、煮沸して飲みましょう。

のがんの誘因となるのでできるだけ禁煙を
以上の生活上の留意点に日頃から気を配り、いつまでも明るく健康な生活を送りましょう。

(谷口)

耳鼻咽喉科

麻木クリニック

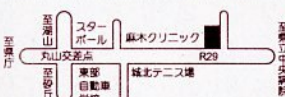

診療時間	月	火	水	木	金	土
午前8:30~12:30	○	○	○	○	○	○
午後3:00~6:00	○	○	○	○	○	○
休診日	日	日	祝	日	第2・4・5	木

鳥取市松並町2丁目502-1 (東部自動車学校入口前) ☎(0857)23-3387 駐車場有

歯科・矯正歯科・小児歯科

TEL 37-1616

Jun Dental Clinic 潤歯科医院

院長 福本 潤二

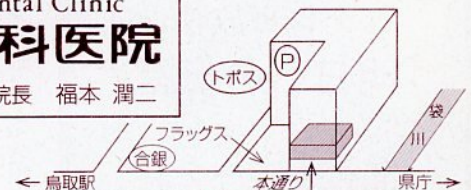

鳥取市栄町207番地 日本観光センタービル2F

2F 潤歯科医院

こんなこと あったで まちかどアルバム



6月7日、美保公園多目的広場で「第16回鳥取市保育所児童文化祭」が開かれました。ステージイベントや工作コーナーなど、楽しい催しがいっぱい。会場はたくさんの親子連れでにぎわいました。



6月25日、面影小学校で「環境学習会」が開かれ、4年生児童80人が参加。市職員から環境問題、リサイクルの大切さなどの説明を受けた後、実際にごみを使って分別収集について勉強しました。(24日は醇風小学校)

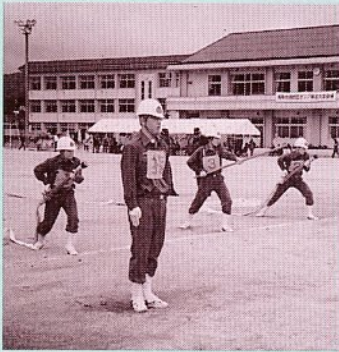

6月14日、美和小学校校庭で「第42回鳥取市消防団ポンプ操法大会」が開かれ、応援団を含め350人が参加。日頃の訓練成果を披露しました。優勝は、ポンプ車操法の部が美保分団、小型ポンプ操法の部が神戸分団でした。



6月14日、県立博物館で「第37回鳥取市民美術展」が開幕し、絵画、写真など合わせて420点の作品が展示されました。また、今年は本市と姉妹都市提携を結んでいる韓国清州市職員の作品展も同時に開かれました。



6月17日、鳥取空港に「ポケモンジェット」がやってきました。子どもたちに大人気のテレビアニメ「ポケットモンスター」の登場キャラクターが描かれた飛行機を一目見ようと、たくさんの親子連れが集まりました。

6月の主な出来事

- 7日 美保公園で鳥取市保育所児童文化祭
- 10日 湖山池湖畔にレーク大樹がオープン
- 13日 つのいニュータウン住宅祭(14日)
- 14日 美和小学校で鳥取市消防団ポンプ操法大会
- 14日 市民会館で鳥取市民音楽祭
- 14日 市民美術展が開幕(～21日)
- 18日 東部消防局で消防救助技術大会(19日・26日)
- 28日 市民体育館で鳥取市民体育祭開会式

まちの話題やニュースをお寄せください。

問い合わせは、まちづくり推進課(☎市役所内線2331)へ。

今回から数回にわたり学長候補者の加藤尚武氏に語っていただきます。

環境大学通信

(ふるさとの野草)

サクラソウ、フジバカマ、カワラノギク、チョウジソウ、アサザ、カッコソウ、マイズルテンナンショウと並べて書けば、それが野草の名前だということは誰にでも分かるだろう。「夏の七草」だろうか。「鳥取の山の七草」だろうか。

サクラソウは、河原に咲ききれいな花だから、江戸時代の日本人はその種をまいてさまざまな新種を作って楽しんでた。そんな楽しみ方のなかからさまざまな植物づくりのノウハウを育てていたので、「二十世紀」の梨も誕生したのではないだろうか。

いまの子どもたちにも、そういう楽しみ方は伝えておいた方がいい。学校で水をやって植物を育てるだけでなく、種をまいて次の世代を育てるようにしたいと思う。

手始めに、サクラソウ、フジバカマ、カワラノギク、チョウジソウ、アサザ、カッコソウ、マイズルテンナンショウのあるところに子どもたちを連れていこう。どこにこの七草はあるのか。実際に探してみたいへんなことになる。実はこの七つの植物名は絶滅のおそれのある植物のリストからとられたのである。

鷲谷いずみさんの「サクラソウの目」(地人書館)を読むと、日本人が長年親しんできた野草にさまざまな絶滅の危機が迫っていることがわかる。鷲谷さんは「野の花が人々の心のなから先に消えたのか、風景のなから先に消えたのか、また同時に消えていったのか、本当のところはよくわからない。しかし、いずれにしてもそれら両方を同時に取り戻さなければならぬ」と書いている。

遠くから旅をして帰って来た人に幼い時と同じ顔で迎えてくれる「ふるさと」が、なくなってしまったら、私たちは帰るところを見失ってしまう。心の原点を失ってしまうのではないだろうか。

～ 執筆者紹介 ～

学長候補者 加藤尚武氏(現職 京都大学文学部教授)

研究者として哲学倫理学会をリードするほか、環境問題、医療、生命倫理問題などについて、マスコミ、講演などを通じ、積極的な言論活動を展開しています。また、文部省の学術審議会バイオサイエンス専門部会委員を始め、厚生省、科学技術庁などで審議会委員を務めています。

新たに使用できる区域
▽雲山、吉成、東今在家の各一部(吉成処理分区)▽的場、宮長の各一部(叶処理分区)
▽桂木、生山の各一部(津ノ井処理分区)▽西大路の一部(大路処理分区)▽小西谷の一部(滝山処理分区)▽金沢、六反田、吉岡温泉町の各一部(吉岡処理分区)

～鳥取市排水設備工事指定業者～

指定業者名	所在地	電話番号
(株)久松	鳥取市相生町4丁目411	22-2116
鳥取瓦斯産業(株)	鳥取市五反田町6	28-8822
吉野設備工業(株)	鳥取市岩吉96-28	38-9288
(株)因幡水道	鳥取市浜坂7丁目1-14	29-3711
(有)第一設備工業	鳥取市秋里342-1	24-4341
山陰水道設備工業(株)	鳥取市古海362-3	24-6221
坂口設備工業(有)	鳥取市行徳3丁目743-7	23-4456
(有)三神商会	鳥取市松並町1丁目126	22-7030
大和設備(株)鳥取支店	鳥取市商栄町227	24-6144
(株)サカエ工	鳥取市大寛寺150	24-0303
(有)鳥取管機設備工業	鳥取市庵丁人町11	23-4776
(株)中電工鳥取営業所	鳥取市西品治816-1	23-4621
(株)ダイム	鳥取市古海372-1	27-1472
(株)清水工業所山陰支店	鳥取市桜谷17-1	23-5051
西日本環境設備(株)	鳥取市千代水1丁目119	23-7711
日本上下水道工業(株)	鳥取市千代水3丁目75	31-2431
(有)ヤマタホーム	鳥取市西品治600	23-8724
(有)大伸設備工業	鳥取市興南町148	23-5630
(株)中国工業	鳥取市松原453-3	27-7179
(株)白兔設備水道	鳥取市湖山町東3丁目72	28-5811
山陰冷暖設備(株)	鳥取市新82-7	27-9968
秀水工業(有)	鳥取市千代水4丁目88	28-2960
明生管工(有)	鳥取市千代水3丁目112	28-6718
サンユー技研工業(株)	鳥取市秋里409-13	24-7722
(株)スイケン	鳥取市布勢299-6	28-7273
(有)太田設備工業	鳥取市千代水2丁目136-3	31-3316
(有)ツエム設備	鳥取市朝月222-1	53-1885
(有)鳥取環境浄化センター	鳥取市松並町1丁目144-6	23-7721
(有)三幸	鳥取市江津116-1	26-2554
マルタ建設工業(有)	鳥取市的場100-2	53-5505
(有)大設	鳥取市商栄町195	24-7711
(有)シュベール	鳥取市千代水3丁目59	31-4288
(株)高千穂	鳥取市高住8-1	28-8911
(有)充和建設	気高町大字勝見628-9	82-0648
(株)秋山組	鳥取市国安238	53-0321
日新工業(有)	鳥取市千代水1丁目80	21-5411
光洋工業(株)	鳥取市千代水3丁目40	28-1577
(管清掃のみ) ☎鳥取市環境事業公社	鳥取市秋里1031-2	22-8585

使用できる区域 が広がります。

排水設備工事は指定業者で
公共下水道が整備されると、
水洗トイレへの改造、浄化槽の
廃止により、清潔で住みよい環
境が整備されます。できるだけ
早く公共下水道に接続するよう
排水設備工事をしましょう。

当工事については、必ず鳥取
市排水設備工事指定業者に申し
込んでください。
また、金利が無利子の改造資
金融資制度もご利用ください。
▽対象建物 Ⅱ 供用開始告示3年
以内の個人専用住宅

▽融資金額 Ⅱ 10万円～75万円
▽償還 Ⅱ 60カ月以内の月賦償還
問い合わせは、下水道部管理
課(改造資金融資制度) ☎ 市役
所内線3111、排水設備工事・
指定業者紹介 ☎ 市役所内線3
115)へ。



土地ですか、建物ですか 買いたい人も、売りたい人も!

総合不動産業

株式会社 湖東商事

鳥取市瓦町351番地 ☎(23) 0481(代)

尾崎クリニック

消化器科・内科
肛門科・外科



診療時間

月・火・水・木・金・土
午前8時30分～12時30分
午後3時～6時30分

●往診有
サンヨーバス停より徒歩5分

鳥取市吉方112-3 ☎24-7877 院長 尾崎行男

電子計算組織を活用しています

皆さんに、よりきめ細かい行政サービスを提供するため、電子計算機による事務処理を行っています。

市民課などの窓口で端末機を設置し、この端末機と電子計算機を回線で結び、証明書等の交付、異動処理を行い、窓口での待ち時間を短くするよう努めています。予防接種や検診の案内、各種の税金の計算などにも利用しています。

平成9年度電子計算組織を利用した事務

事務名	主な処理	主な作成帳票
給与計算	職員給与の計算	給与支払明細書
市・県民税	税額の計算・更正	納税通知書・課税台帳
軽自動車税	税額の計算・更正	納税通知書・課税台帳
法人市民税	税額の計算・更正	納税通知書・課税台帳
固定資産税 都市計画税	税額の計算・更正	納税通知書・課税台帳
収納	4税収納消し込み	徴収台帳・督促状・還付通知
保育料	保育料の計算	入所決定通知書・納入通知書
児童手当	支払計算	受給者台帳・手当振込通知書
児童扶養手当	支払計算	受給者名簿証書交付通知
住民記録	住民異動・住民票交付	住民票(写)・転出証明書
印鑑	登録・証明表交付	登録証明書
戸籍の附票	戸籍附票異動・附票交付	戸籍附票(写)
国民健康保険料	保険料の計算・更正、資格取得・喪失・収納消込	納付通知書・保険料台帳・被保険者証
国民年金	収納消し込み	納付書・取滞納一覧
老人福祉	敬老・老人医療対象者抽出	敬老名簿 老人医療受給者証
健康管理	乳幼児健診	6ヵ月・1歳6ヵ月・3歳児健診の案内
	基本健康診査	検診の案内(40歳以上)
	胃がん・大腸がん・肺がん検診	検診の案内(40歳以上)
	乳がん・子宮がん検診	検診の案内(30歳以上)
予防接種	ツツ・3種混合等予防接種の案内	
土地改良	償還料の計算	土地改良資金償還台帳
土木設計積算	土木設計積算	設計積算書
住宅使用料	家賃の賦課・消込	納付書
下水道使用料	料金計算	納付書
下水道受益者負担金	受益者負担金計算	納付書・納付者台帳
公共下水道設計積算	下水道設計積算	設計積算書
し尿処理手数料	料金計算	納付書
教育	就学・成人式	就学通知書・学齢簿・成人式通知
選挙	定時登録	選挙人名簿
臨時福祉特別給付金支給	受給対象者の抽出	対象者名簿

第22回全国高等学校総合文化祭(鳥取大会)

— 8月7日 パレードで華やかに開幕 —

【鳥取市開催部門】 ※総合開会式を除き、観覧は自由(無料)

開催部門	開催会場	開催期間(平成10年8月)				
		第1日 7日(金)	第2日 8日(土)	第3日 9日(日)	第4日 10日(月)	第5日 11日(火)
パレード	鳥取市街地(若桜街道)	17:00~18:30				
総合開会式	鳥取県立県民文化会館(梨花ホール)	13:00~16:00	公募により観覧者募集済			
演劇	鳥取県立県民文化会館(梨花ホール)			9:30~15:50	9:40~16:40	9:40~17:50
吟詠剣詩舞	鳥取市民会館		9:30~17:30			
マチングラウンド・バドミントン	鳥取県民体育館(メインアリーナ)			9:30~17:50		
美術・工芸	鳥取県立博物館	9:30~16:30	9:30~16:30	9:30~16:30	9:30~16:30	9:30~12:00
弁論	県民ふれあい会館		9:20~18:00			

全国の高校生に温かいご声援を!!

8月7日(金)から11日(火)まで、県内4市および国府町で開催されます。本市へは、全国から約8,000人の高校生らが集います。市民の皆さんには、各会場へお出かけいただき、若さあふれる高校生の演技、発表に温かいご声援をお願いします。

～平成10年度職員採用試験～

東部広域行政管理組合

鳥取市

消防職	職種等	採用予定数	試験区分		
			2人程度	4人程度	5人程度
居住区	国籍	年齢	採用日以後、鳥取県東部広域圏(鳥取市、岩美郡、気高郡、八頭郡の地域)内に居住する者	昭和49年4月2日から昭和56年4月1日まで生まれ、視力が、両眼で〇・七以上かつ一眼でそれ以上、三以上であること。矯正視力も可	昭和44年4月2日から昭和52年4月1日まで生まれ、視力が、両眼で〇・七以上かつ一眼でそれ以上、三以上であること。矯正視力も可

試験日 9月20日(日)
申込期間 8月3日(月)～25日(火)
申し込み、問い合わせは同事務局総務課(☎20-0119)へ。

保母	建築A	土木A	事務A般	試験区分
2人程度	2人程度	4人程度	5人程度	採用予定者数
昭和48年4月2日から昭和54年4月1日まで生まれ、保母資格取得済みの人		昭和44年4月2日から昭和52年4月1日まで生まれ、保母資格取得済みの人		受

試験区分 左表のとおり
試験日 8月30日(日)
申込期間 7月24日(金)～8月18日(火)
受験案内配布開始 7月17日(金)
申し込み、問い合わせは職員課人事係(☎市役所内線2131)へ。

運転免許のイナバです。 **入校受付中**

大型自動二輪車の指定教習好評。
〔二輪・普通車・大型車・大特車・けん引車〕全車種運転教習
充実の設備、四輪専用・二輪専用の広々としたコース。
豊かな経験に裏付けられた的確な指導。公認・実地試験免除。

学校法人 **イナバ自動車学校**
鳥取市里仁97-1 ☎(0857)31-2111(代) FAX(0857)31-0008
お申込みは ☎0120-194178

新助役に 岸本晟氏



岸本 助役

6月23日の6月定例市議会で助役の選任が行われ、7月1日

ふるさと鳥取合同 企業選考会

県内に就職を希望している人を対象に、県内企業が多数参加して面接、相談を行います。

◆鳥取会場

とき 8月7日(金)午後1時30分～4時

◆大阪会場

とき 9月5日(土)午後1時30分～4時

ところ 大阪桐杏学園(北区梅田1-1-3 1700号大阪駅前第3ビル ☎06-3440205)

詳しくは、最寄りのハローワーク、または県職業安定課(26-7230)へ。

◆東京会場
とき 8月1日(土)午前10時～午後3時 / 8月2日(日)午前

～児童手当 の現況届～

現況届の受け付けを7月末まで延長して行っています。問い合わせは、児童家庭課(☎市役所内線2422)へ。

付けで岸本晟氏(59)が就任しました。任期は4年。新助役の岸本氏は、昭和36年3月同志社大学法学部を卒業。同38年4月鳥取県に採用。同62年6月商工労働部商工指導課長、平成元年4月総務部人事課長、同6年11月議会事務局長、同8年10月から福祉保健部長。昭和13年12月19日生まれ。住所は国府町稲葉丘2丁目。

10時～午後3時
ところ 中野サンプラザ(中野区中野4-1-1 ☎03-388-1151)

◆大阪会場
とき 9月5日(土)午後1時30分～4時

ところ 大阪桐杏学園(北区梅田1-1-3 1700号大阪駅前第3ビル ☎06-3440205)

詳しくは、最寄りのハローワーク、または県職業安定課(26-7230)へ。

人権標語・ポスター 作品を募集

応募資格 市内の小学校・中学校・高等学校・養護学校に在学している児童・生徒

申込期限 9月30日(水)

作品テーマ (次のテーマの中から一つを選択) ▽女性の人

権について ▽高齢者の人権について ▽同和問題について ▽外国人に対する差別について ▽いじめ問題等子どもの人権について ▽障害者の人権について ▽アイヌの人々の人権について ▽HIV感染者に対する差別について

● 標語作品 ▽応募数 / 一人1点 ▽文字数 / 制限なし

● ポスター作品 ▽応募数 / 一人1点 ▽サイズ / 画用紙(54・2×38・2cm)

その他 作品は、返還しません。また、応募作品の著作権は、主催者に帰属します。



わらべ館だより



☆動くおもちゃコンテスト作品募集

県内の小学生を対象に、木や紙で作ったオリジナルな動くおもちゃの作品を募集。10月10日(土)まで

☆西町紙芝居劇場

わらべ館オリジナルの紙芝居おじさんが紙芝居を実演期間=7月18日～8月30日の土・日・祝日 / 時間=午前11時、午後1時、3時の3回 / 場所=企画展示室(入場無料)

☆童謡・おもちゃバス

祖父または祖母と小学1～3年生の孫のペアで参加できる人とき=東部8月1日(土)、中部8月29日(土)、西部8月22日(土) / 募集人数=各40人 / 参加費=1人750円 / 東部(8/1)は締め切りました。

☆童謡・唱歌百景絵画展(夏編)

県内の画家が描いた百景絵画のうち夏の絵を中心に展示
期間=8月1日(土)～31日(月) / 場所=企画展示室(入場無料)

☆子どもの四季コンサート(秋編)

内容=「坂田おさむコンサート」日時=9月27日(日)午後1時・3時30分の2回公演 / 入場料=高校生以上前売り1000円(当日1100円)、小・中学生400円、幼児(3歳以上)200円、3歳未満は無料
*チケットは7/27から受け付けます。詳しくは、わらべ館におたずねください。

*7月の休館日は15日(水)です。

わらべ館 / 西町3丁目202 ☎22-7070

乾電池の収集 8月の第1週

8月は、使用済み乾電池や蛍光灯などの収集月です。乾電池などは、他の不燃ごみと区別し、透明なポリ袋などに入れて、8月3日(月)～7日(金)の小型破砕ごみ収集日にステーションに出してください。

問い合わせは、環境課(☎市役所内線2386)へ。

申し込み、問い合わせは同和対策課人権啓発室(市役所内線2274)へ。

内科・小児科
循環器科・皮膚科
リハビリテーション科

藤崎医院

院長 藤崎章夫
☎(0857)22-4420(F兼)

診療時間
平日 AM9:00～12:00
PM3:00～6:30
(土曜日午後はPM1:00～3:00)
休診日 日・祝・木曜日
*但し、急患の場合はこの限りではありません。
*往診については随時受け付けております。

鳥取市本町4丁目110番地

佐々木整形外科

診療時間
平日 午後6時30分まで
土曜 午後3時まで
木曜 午後休診

鳥取市岩倉452-30
TEL24-8100

まちの匠 たくみ ④

木彫

吉成 吉井 静恵 さん



吉井さんの工房を訪ねて、そんな貧困なイメージがすっかり消し飛んでしま...

写真額から鏡額、いす、電気スタンド、食器棚、時計、宝石箱、ハンガー、ブ...

吉井さんと木彫りとの出会いは三十数年前にさかのぼる。「友達の家へ遊...

木彫と聞いてもお盆か北海道の熊の置き物...

人が県外に出ることになり、教室の後を託された。教えてもらう側が、突然...

とはいえ、図案を木肌に描き写し、彫刻刀で彫り上げていくのは各人の技量...

去年、九十歳を過ぎたかつての生徒から年賀状が届いた。「木彫りを習った...

地域情報化を推進する鳥取テレトピア

夏のスケジュールは...?

- キャプテンとっとり FAX情報サービス インターネット 音声情報サービス

夏休みも目前。この夏も鳥取県内ではさまざまなイベントが計画されています...

そして、夏といえばやっぱり祭り。今年の夏は全国高校総合文化祭も鳥取県で開催されて、ますますボリュームアップです。

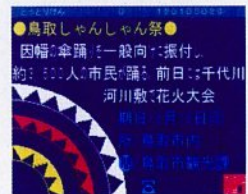

お問い合わせ電話番号 22-6111 インターネットホームページアドレス FAX情報サービスアクセス番号37-1900 http://www.infosakyu.or.jp/captot/

観光バス「ループ麒麟獅子」 ~7月18日から運行開始~

運行日=毎週土・日曜日および祝祭日 (学校の夏休みの期間は毎日)各観光スポットを一周約1時間55分、50分間隔で巡回...

※出発式を、午前9時45分から鳥取駅前バスターミナルで行います。問い合わせは、市観光協会(☎26-0756)へ。



小型専門 代行運転もOKです!

臨時チケットの発行も致します(個人チケットも発行します)



サービスタクシー TEL22-2011・22-2105

