

主な内容

特集

鳥取市ってどんな街…………… 2・3
 鳥取市の財政…………… 4・5
 同和問題シリーズ…………… 6
 まちかどアルバム…………… 7
 平成11年の火災概況・
 すいどう通信⑥…………… 8
 お知らせ…………… 9～11
 21世紀にはばたく!鳥取環境大学⑥・
 シリーズ公園に行こう⑧…………… 12



今年も吉方温泉2丁目に鬼が出た!!

◆人口 149,067人 ●男 72,014人 ●女 77,053人 ◆世帯数 53,987世帯
 (前月+74人) (前月+61人) (前月+13人) (前月+60世帯) ー1月1日現在登録人口ー

鳥取市ってどんな街

わがまち
インタビュー

普段、何気なくわたしたちが暮らしている「鳥取市」。長く住めば住むほどその土地に愛着がわいてくる反面、身の周りのさまざまなることを当たり前のように感じてしまいがちなのも事実です。

そこで、今回は他の地域から転入して来られた四人のみなさんに「鳥取市」についてどのように感じているのかについての話をきくことで、改めてわたしたちの住む街がどんなところなのかを探ってみました。

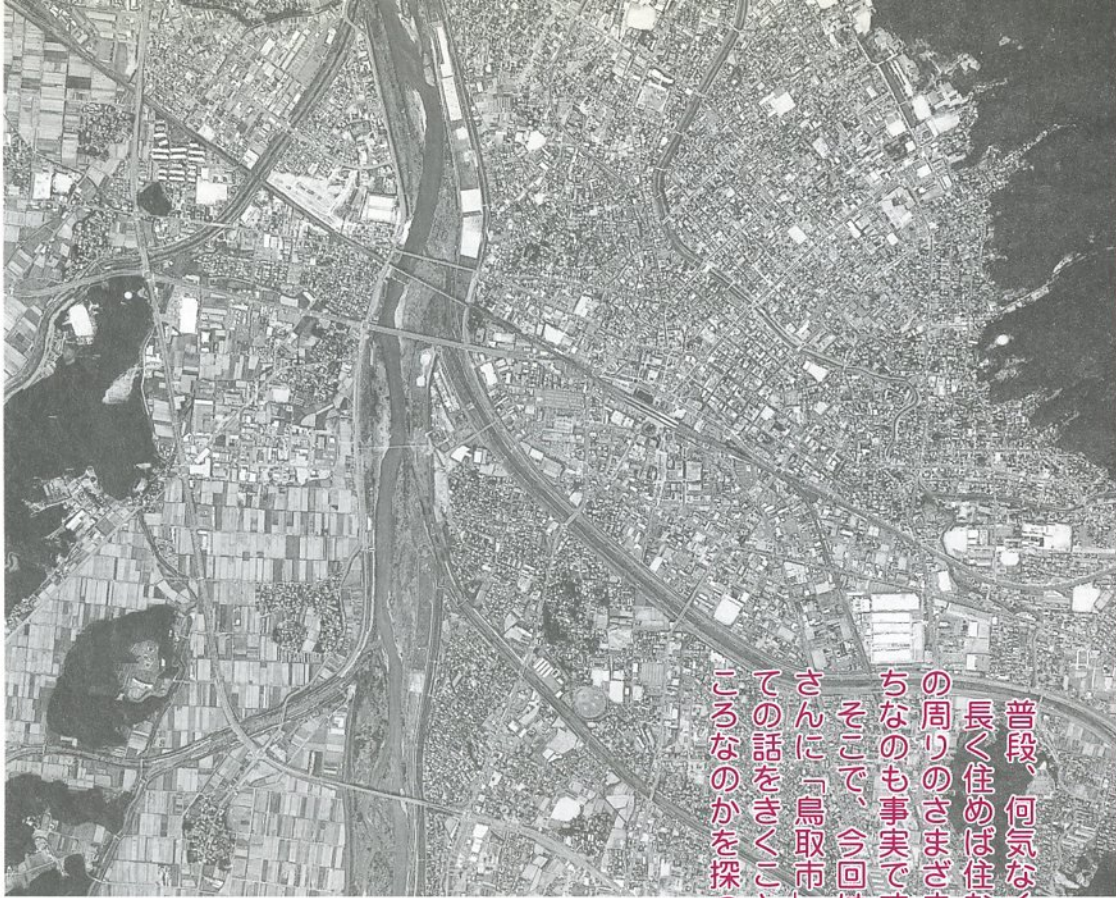

鳥取市街地（鳥取県立博物館蔵）

松浦真理さん (37歳・主婦)



- ▷ 出身地＝広島県広島市
- ▷ いままで住んでいたところ＝群馬
- ▷ 住むきっかけ＝全国チェーンの電器店に勤務する夫の転勤で

- ① 今まで4カ所転居を経験しましたが、鳥取については砂丘くらいしか思いつくものはなく、これといった印象は持っていませんでした。
- ② テレビ局が少ない、雑誌などが店頭に並ぶ時期が遅いといったように、**交通や情報面で不満**を感じます。そして地域性として感じたことは、とっつきにくいという印象です。このことについては、夫も同じように**閉鎖的**といった印象を抱いているようです。
- ③ これは、先ほどの地域性の裏返しになりますが、最初はとっつきにくいんですが、つきあっていくと皆さんと**とても親切**でいろいろな相談ごとにも親身になっていただけるなど、私のように小さな子どもがいるものにとっては、大変ありがたく暮らしやすいところだと思います。
- ④ 自然が豊かで子どもが喜びそうな野外の施設は多くていいと思うんですが、**親子で遊べるようなスポーツセンターなどの屋内施設があればいい**なあと思います。
- ⑤ 専業主婦として時間は十分にあるんですが、これといった趣味の活動は特にやっていません。現在の生活は、小学校5年を頭に3人の子育てを地域との交流を通じて、余裕をもって楽しんでいます。
- ⑥ 山や緑に囲まれたといった印象が強く、**自然都市**でしょうか。

こんなことをききました

- ① 住む以前の鳥取(市)に対するイメージ
- ② 一番驚いたこと
- ③ ここがいいと思うこと
- ④ ここが改善されたらと思うこと
- ⑤ 現在の生活
- ⑥ 鳥取市を〇〇都市でいうと?



北村昌子さん
(35歳・ピアノ講師)

- ▷ 出身地=島根県大田市
- ▷ いままで住んでいたところ=岡山
- ▷ 住むきっかけ=鳥取に嫁いでいる姉にすすめられ就職、その後結婚

- ① 学生時代、何度か訪れたことがあったのですが、天候、特に冬場の天気悪さから、暗い印象を持っていました。
- ② 最初に抱いていた印象ほどには暗くないというものです。岡山から鳥取に向うときの天候の変化が余りにも大きいので余計に暗い印象を持っていたのかも。
- ③ 極端に田舎ではないということです。わずらわしい都会の雑踏もなく、かといってさほど不便も感じない、また、自然は豊富ですが、それほどひなびた感じも受けない。生活していくのにちょうどいい感じですが、人間性も、最初はとっつきにくいようですが、誘ってみると結構気さくでつきあいやすい楽しい人たちばかりです。
- ④ 日常生活では何の不満もなく、サイズ的にはちょうどいい感じなのですが、何かイベントや催し物があったりするとき、駐車場が不足していたり、会場が手狭であったり、街の大きさといういろいろな意味で**収容能力の限界**が感じられますね。このような原因で、たくさんの方が来ても十分に楽しめないのは残念でもったいないですね。
- ⑤ 仕事で知りあった人たちと交友を深めて楽しく過ごしています。刺激が少ない分、マイペースでゆったり過ごしています。
- ⑥ **まじめな都市**でしょうか。ひたむきとも思いましたが、まじめといた方がより適切のように思います。



渡辺剛士さん
(24歳・大学院生)

- ▷ 出身地=岡山県金光町
- ▷ いままで住んでいたところ=同上
- ▷ 住むきっかけ=実家から近距離の大学ということで鳥取大学を選択

- ① 砂丘のイメージしかありませんでした。大学受験で鳥取市に来るまで鳥取と島根の位置関係があいまいでした。
- ② 一番驚いたのは**雪の多さ**です。他には、交通の便の悪さやテレビのチャンネルの少なさにも驚きました。
- ③ なんといっても**海がきれい**なこと。瀬戸内海とは比べものになりません。また、比較的近距离に**温泉がたくさん**あることです。人間性については、よく鳥取は閉鎖的な土地柄だと聞きますが、自分たちの世代ではあまりそうは感じませんでした。
- ④ **娯楽施設やゆっくり買物を楽しめる場所が少ない**と思います。岡山や米子まで買物に行くこともありますね。環境大学の開学が予定されているようですが、そうすれば若者が増え、街全体に活気も出てくると思います。それと、**交通の便**がもう少しよくなればと思います。特に長距離の移動とかは列車などの本数が少なくて困ります。
- ⑤ 社会人リーグでサッカーをしています。鳥取市には芝のサッカー場が4カ所もあって驚きました。他にも**スポーツ施設が多く整備**され、地方都市としてはとても恵まれた環境だと思います。
- ⑥ **発展途上都市**でしょうか。自然やのんびりしたムードなど、鳥取らしさを大事に残しながら発展していってほしいと思います。

今回、話を聞いたみなさんは、鳥取市を都会のような刺激は少ないものの、とても暮らしやすいところだと感じているようです。ただ、その中でも公共交通の便が悪いこと、若者や家族で楽しめるような施設が少ないこと、そして人口のわりに街に活気がないことなどが指摘されています。

「アピールするものが乏しい」という指摘については、今後、積極的なPRを展開していく一方で、「他にない鳥取ならではのもの」の発掘・育成にも力を入れていくことが必要であると感じました。

今後機会をとらえて、わたしたちのまち「鳥取市」を考

- ① 都市だから人が多くてにぎやかなところかなというイメージでした。そのため、初めは少し**街に活気がない**ように感じました。
- ② **ごみ出しのルールが徹底**していることです。住民の皆さんが各自ごみを分別し、決められた日に決められた場所に出すというルールが守られていて感心します。
- ③ **自然が豊か**なことです。海もあれば山もあってすばらしい環境ですね。それに慌ただしくなくて**のんびりしている**ところがとても暮らしやすいです。
- ④ **交通の便**ですね。私は移動には公共交通機関を利用するので、もっと本数や路線が便利になると助かります。それと、**若者が楽しめる場所が少ない**ように感じます。もう少し、娯楽施設や**情報収集・発信の場があれば**と思います。
- ⑤ 現在の仕事は韓国語の翻訳による清州市とのやりとりや学校や公民館での講演などです。休日は読書や友人たちと食事をしたりと楽しく過ごしています。
- ⑥ **一言で言えない都市**でしょうか。平均的で極端に悪いところがない反面、「鳥取市はこれだ」という部分が弱いような気がします。



李恩貞さん
(25歳・国際交流員)

- ▷ 出身地=韓国清州市
- ▷ いままで住んでいたところ=同上
- ▷ 住むきっかけ=大学で日本語学を専攻、日韓友好に役立つ仕事をしたいと国の制度により鳥取市へ

11年度一般会計予算執行状況

財産の状況

歳入	予算現額	収入済額	収入率
市税	200億4,000万円	165億6,772万円	82.7%
地方譲与金	4億4,800万円	3億1,396万円	70.1%
利子割交付金	1億7,000万円	1億3,354万円	78.6%
地方消費税交付金	16億4,000万円	12億1,202万円	73.9%
ゴルフ場利用税交付金	4,100万円	3,262万円	79.6%
自動車取得税交付金	2億7,000万円	1億4,957万円	55.4%
特別地方消費税交付金	6,200万円	0	0%
地方特例交付金	6億9,400万円	4億7,402万円	68.3%
地方交付税	71億1,627万円	91億4,979万円	128.6%
交通安全対策特別交付金	3,600万円	1,971万円	54.8%
分担金及び負担金	14億2,253万円	9億1,147万円	64.1%
使用料及び手数料	9億4,969万円	6億7,846万円	71.4%
国庫支出金	82億7,081万円	26億3,155万円	31.5%
県支出金	45億6,728万円	7億1,962万円	15.8%
財産収入	1億3,433万円	4,861万円	47.0%
寄附金	1,676万円	777万円	46.4%
繰入金	18億8,645万円	615万円	0.3%
繰越金	19億6,754万円	19億6,832万円	100.0%
繰入金	62億6,023万円	3億2,150万円	5.1%
債	124億7,680万円	5,610万円	0.4%
合計	684億3,879万円	353億7,410万円	51.7%
歳出	予算現額	支出済額	執行率
会議費	4億4,610万円	3億5,652万円	79.9%
総務費	57億8,188万円	38億1,208万円	65.9%
衛生費	141億4,805万円	92億4,807万円	65.4%
衛生費	53億9,150万円	37億1,080万円	68.8%
農林水産業	54億6,524万円	10億5,196万円	19.2%
商工業	53億3,014万円	40億3,063万円	75.6%
土木	146億1,071万円	54億4,450万円	37.3%
消防	15億5,855万円	11億9,034万円	76.4%
教育	78億2,148万円	54億2,960万円	69.4%
災害復旧	17億4,976万円	11億3,470万円	64.8%
公債	61億3,338万円	29億5,999万円	47.4%
予備費	200万円	0	0%
合計	684億3,879万円	383億1,519万円	56.0%

(注) 繰越事業を含む。

11年度特別会計予算執行状況

会計名	予算現額	収入済額	支払済額
土地区画整理費	23億7,148万円	4億3,711万円	6億1,346万円
下水道事業費	119億4,611万円	18億9,538万円	53億7,498万円
簡易水道事業費	2億8,490万円	3,413万円	8,414万円
公設地方卸売市場事業費	7,308万円	3,838万円	5,761万円
駐車場事業費	5,318万円	4,186万円	2,121万円
国民健康保険費	85億1,674万円	62億1,473万円	52億9,577万円
老人保健費	121億8,118万円	84億4,967万円	83億9,422万円
高齢者・障害者住宅整備資金貸付事業費	9,230万円	2,006万円	2,232万円
住宅新築資金等貸付事業費	2億9,285万円	1億8,690万円	1億8,720万円
土地取得費	1,163万円	474万円	475万円
墓苑事業費	2,481万円	2,472万円	282万円
農業集落排水事業費	31億7,446万円	1億6,463万円	11億5,645万円
合計	389億8,122万円	174億7,891万円	212億1,493万円

基金の内訳

財政調整基金	5億4,228万円
減債基金	83億3,737万円
福祉施設整備基金	4億6,007万円
人づくり・まちづくり基金	3億1,405万円
その他	37億9,558万円

負債の状況

借入先	一般会計	特別会計	
長期債	大蔵省	257億5,906万円	234億7,498万円
	郵政省	134億7,622万円	62億6,093万円
	銀行等	250億5,091万円	154億7,843万円
	計	642億8,619万円	452億1,434万円
短期債	銀行等	27億円	0

公共施設及び空地	520万2,747平方メートル
建物	49万5,751平方メートル
山林・原野など	64万4,638平方メートル
現金・預金	10億2,289万円
有価証券	5億9,002万円
出資による権利	8億3,506万円
基金	134億4,935万円
地上権など	12万5,043平方メートル

鳥取市の財政

各事業とも順調に進む

市税の収入率は83%

この財政事情は、「鳥取市財政概況報告書作成及び公表に関する条例」により公表するものであり、市税や国、県からの補助金、市債などの使い道を明らかにするとともに、財産や負債の状況など、市の台所をありのままにお知らせするものです。

一般会計歳入については、市税の収入率は八

三%で、全体では五二%となっています。一般会計歳出の執行率は、議会費が八〇%、消防費七六%、商工費では七六%などとなっています。全体の執行率は五六%で各事業ともおおむね順調に進んでいますが、本年度も限られた予算の中で効率的な執行に努めています。

あらまし(平成11年12月31日現在)

一般会計をグラフで見ると・・・

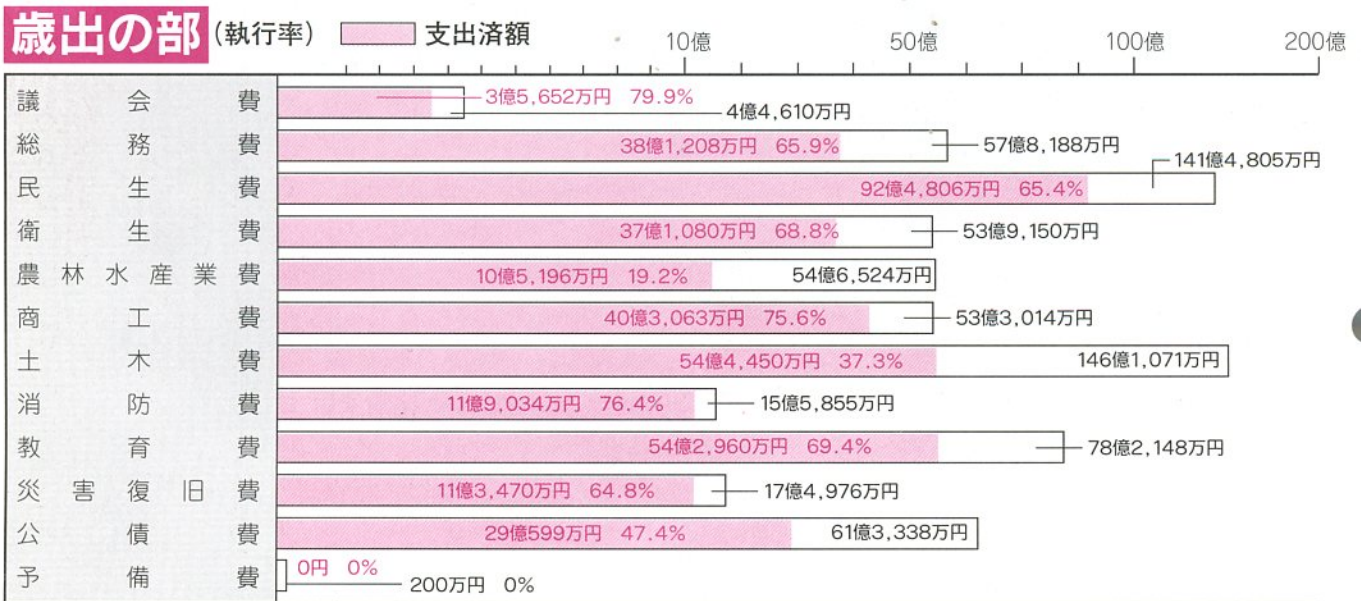
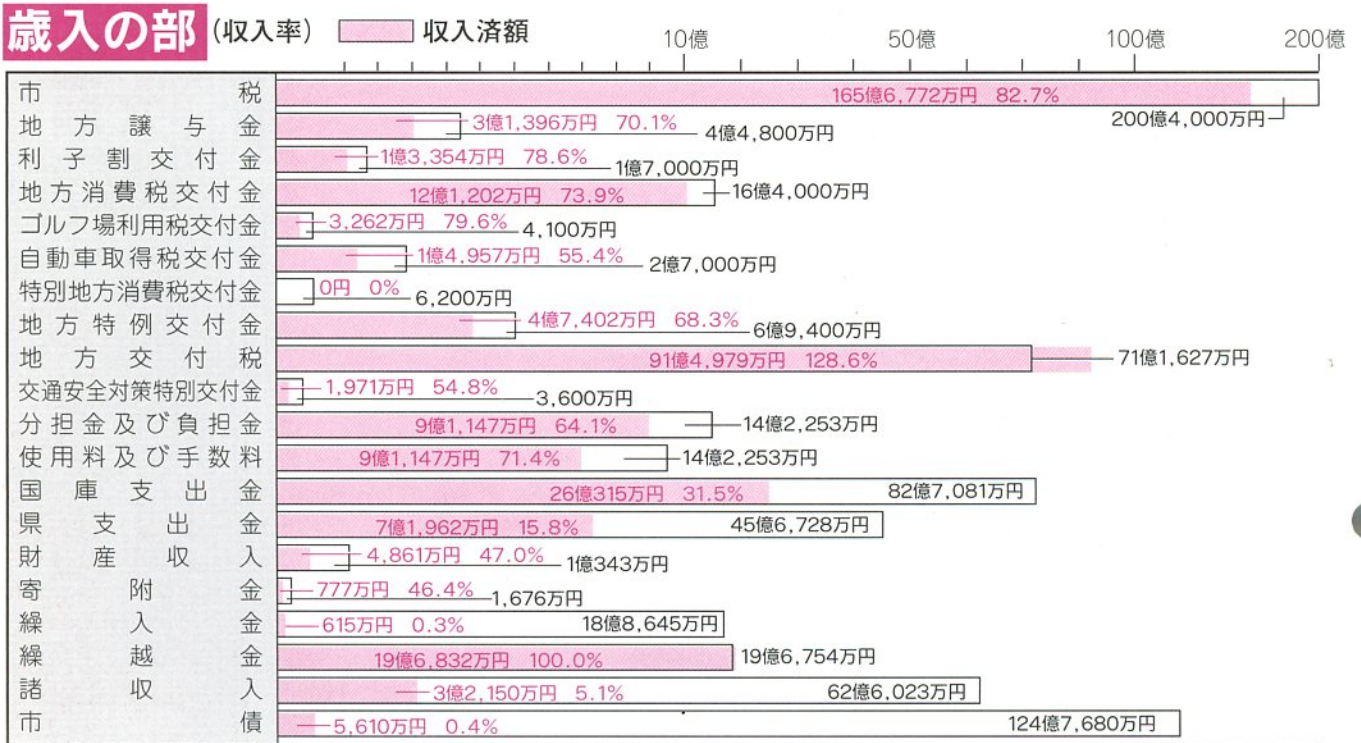

運転免許のイナバです。 毎日入校

二輪から二種まで全車種運転教習

学校法人 **イナバ自動車学校**

お申込みは ☎0120-194178

鳥取市里仁・国体道路沿 ☎(0857)31-2111(代)

同和問題 シリーズ

▷271

今回は、市内在住のある
二十代女性の作文を紹介し
ます。

「部落差別っていまでもあるんですか？」
耳を疑うようなこの言葉が私の身近な人から出た。被差別部落に生まれ育った私にとっては、とてもつらい一言だった。私には、一生の重大な問題。でも、この人にとっては人生の中でもあまり関係のないことなのだ。
私自身も振り返ってみると、小学校であんなに一生懸命学習した同和問題も、中学、高校と進むにつれて「みんな一生懸命じゃないな。」
「そんなにがんばらなくてもいいんだ。」
気がつくとも、そんな風に思うようになってしまった。無意識、無関心のまま社会に出た私が、部落差別を見たり、聞いたり、感

あなたには 見えていきますか……

じたりした。
被差別部落の出身である
という理由に結婚を
反対された友達の力になれ
なかつたり、職場での同和
問題研修会でも、周りの人
が真剣に部落問題を考えて
いないように感じると自分
の本当の思いを言えなかつ
たり：と。悔しさと自分の
力不足に何日も泣いて過ご
したことは今も忘れられな
い。
悩んで、悩んで苦しかつ
たとき、声をかけてくれた
のは部落解放運動をしてい
る地域の仲間だった。私と
同じように悩みながらも部
落差別に立ち向かう仲間が
すぐそばにいた。部落解放
運動との出会い、そして、
この仲間たちとの出会いが、
私に勇気を与えてくれた。
部落解放運動に参加する
ようになって、これまで以
上に部落問題を考えられる
ようになり、そして、部落

問題を通してさまざまな人
権問題にも問題意識をもて
るようになった。
しかし、いつまで被差別
部落の私たちが、差別のつ
らい思いを語らなければ、
部落差別の実態に気づいて
もらえないのだろうかと思
しくなることもある。
部落差別の厳しさや差別
をなくすための運動の素晴
らしさなど、そして、自分の
思いをすべての人に伝えら
れない弱さがまだまだある
が、私は仲間と一緒に考え、
自分にできることを頑張っ
ている。
「部落差別は今でもある
んですよ。あなたの隣の人
も部落差別に苦しみ、悔し
い思いをしています。そし
て、部落差別がなくなる日
を目指して頑張っています。
」と伝えたい。
「あなたには、部落差別が見
えますか？見ようとしてい
ますか？」
「無意識、無関心から一歩踏
み出して考えてみません
か？」
「あなたにできることって、
何でしょう……」

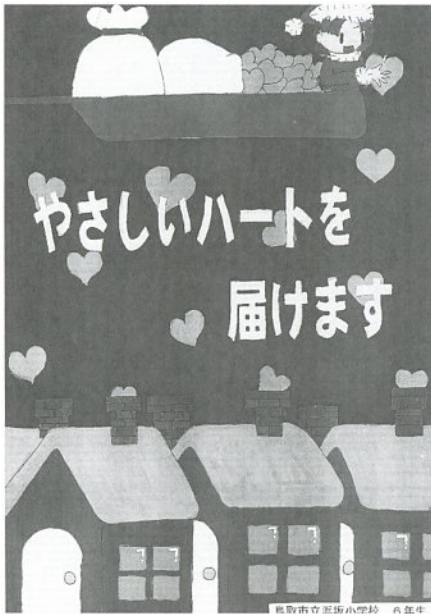

小学生による人権啓発のための
「人権ポスター」

2000年 第7回 日交スペシャルツアー
春一番
奥熊野の清流・静ハジと
南紀勝浦温泉の旅 (1泊2日) 旅行代金 (大人1名様)
¥21,000
■出発日 ■ 3/17(金)まで各班あります。
※お申し込みお問い合わせは最寄りの日交窓口へ
日本交通旅行社
TEL(0857) 26-3111

山根 歯科 医院
院長 山根 浩二
●診療時間 急患随時受付
AM9:00~PM1:00
PM2:30~PM7:00
(土曜日はPM6:00迄)
●休診日 日・祝祭日
鳥取市東町3-258-1 ▲(0857)38-2118

こんなこと
あったで

まちかどアルバム

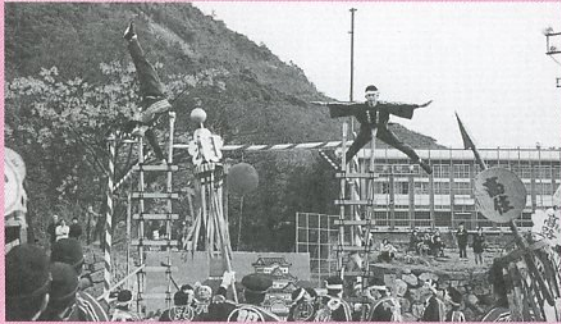

1月9日、恒例の出初め式が久松公園などで行われました。消防局や消防団など約930人が参加し、はしご乗りや古式ポンプ操法の披露、30台の消防車による一斉放水がありました。



1月7日、中国横断自動車道姫路鳥取線のうち、鳥取市・河原町間の中心杭打式が玉津の現地で行われました。これにより姫鳥線は県内全区間で事業着手しました。



成人の日の1月10日、県民文化会館梨花ホールで成人式が開かれ、会場には新成人2024人のうち約12000人が集まり、華やいだ雰囲気になりました。



文化財防火デーの1月26日、前夜から降り続く雪の中、仁風閣周辺で消防車両6台・職員30名、仁風閣職員で構成される自衛消防隊員4名が参加して、消防訓練が行われました。



1月29日、県民文化会館で人権ふれあいコンサートが開催され、人権をテーマとした作文の発表や歌と語りによるメッセージに来場者は耳を傾けていました。

まちの話題やニュースをお寄せください。
問い合わせは、まちづくり推進課(☎20-3159)へ。

1月の主な出来事

- 1日 新年市民合同祝賀会
- 3日 西高グラウンドで第17回山の手マラソン
- 5日 市育成会新年親子激励会
- 7日 中国横断自動車道姫路鳥取線(河原町一鳥取市間)中心杭打式
- 9日 久松公園などで消防出初め式
- 10日 県民文化会館で成人式
- 11日 小・中学校始業式
- 22日 市民大学特別講演会
- 25日 女性交流室人権研修会
- 26日 仁風閣周辺で第46回文化財防火デー消防訓練
- 29日 人権ふれあいコンサート

鳥取市の火災概況

区分	平成11年	平成10年	
火災件数	81	74	
建物火災	47	36	
林野火災	1	1	
車両火災	7	6	
船舶火災	—	—	
航空機火災	—	—	
その他の火災	26	31	
焼損棟数	62	47	
り災世帯数	38	24	
り災人員	119	76	
焼損面積	床面(m ²)	1,263	1,733
	表面(m ²)	233	55
	林野(a)	1,100	4
損害額(千円)	86,218	81,104	
死者(人)	1	1	
負傷者(人)	8	5	

平成十一年に鳥取市で発生した火災は八十一件で前



日頃の備えが大事です(消火訓練のようす)

「放火・放火の疑い」がトップ

平成十一年の火災概況

年に比べて七件増加し、平成九年の八十四件に次いで過去二番目に多い年になりました。東部消防局管内の火災件数は、百三十三件であり、約六割が鳥取市で発生したことになります。月別にみると、空気が乾燥し、また農作業などが始まる三月に多く発生しており、これを年間発生件数の約二割を占めています。出火原因については、「放火・放火の疑い(二十件)」、「たばこ(十二件)」、「こんろ(九件)」

が上位を占め、例年ワースト3に入っていた「たき火」が四位に後退しました。また、年々増加傾向にある「放火・放火の疑い」による火災は、平成十年に続き一位でさらに八件の増加となり、先行き不透明な世情と相まって社会不安を増長させています。

放火による火災を防止するには、燃えやすい物を放置しないなど、「放火されやすい環境づくり」が重要です。家庭、地域、職場などにおいて、「放火されない環境づくり」を進めるとともに、防火に対する心構えを再確認し、出火防止の努力を続けていくことが大切です。

地域情報化を推進する鳥取テレトピア

～図書館の利用法～

市民図書館の蔵書検索や本の予約は、キャプテンでどうぞ。自分の好きな作家の著作を一覧したり、興味のある事項のキーワードを入力したりして、目的の本を探すことができます。新着図書の一覧も随時更新していますので、話題の本をその場で予約でき、便利です。市内の街頭端末や地区公民館においてある端末で、ご利用下さい。また、FAXでも「おすすめ新着図書」や休館日の案内を提供していますので、こちらの方も参考にしてください。スキー・積雪情報提供中！インターネット <http://www.infosakyu.ne.jp/captot> FAX情報サービス アクセス番号37-1900 ボックスNo.6100 キャプテン 画面番号*410301#

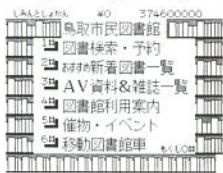

鳥取市の出火原因別件数

区分	たばこ	こんろ	たき火	火入れ	放火疑い	放火	火遊び	ストーブ	焼却炉	煙突	電気機器	電気装置	電灯配線	その他	不明
平成11年	12	9	8	1	6	14	3	1	2	1	2	1	3	12	6
平成10年	7	9	8	—	3	9	5	2	1	—	3	1	4	15	7

特色ある教育活動

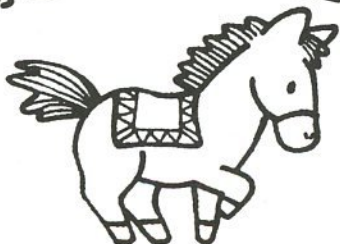

ポニーと遊ぶ

ポニーを通して子供達の成長を確認します。

修立幼稚園

鳥取市立川町5丁目260-6

TEL(0857)22-5855

FAX(0857)29-3143

すいどう通信 ⑥

～水道事業経営のしくみ～

水道料金に支えられています

水道事業は、税金ではなく、使用者の皆さんからいただく水道料金ですべてまかなう独立採算制により経営しています。

施設の建設や改良の費用は企業債でまかないます。

みなさんに安全な水を安定的にお届けするためには、いろいろな水道施設が必要です。また、水道施設の建設や改良には、多くの費用が必要となります。民間企業のように株式の発行などによって資金の調達ができない水道事業では、費用のほとんどを国や金融公庫などからの借入金（企業債）でまかないます。この企業債は、皆さんからいただいた水道料金の中から、毎年少しづつ利息をつけて返済しています。このように、水道事業はもとも企業債に頼らざるを得ないものです。

水道事業経営のしくみ

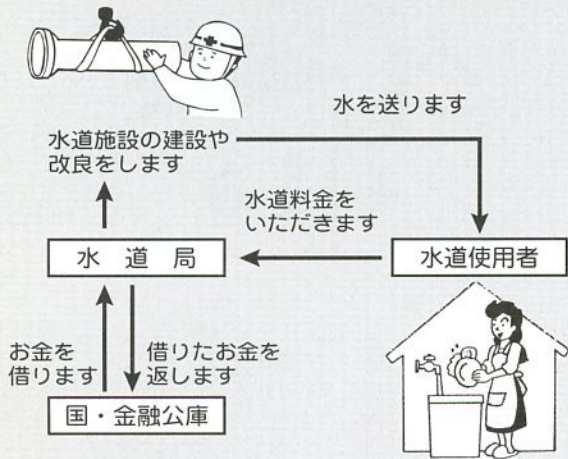

長びく景気の低迷などにより、料金収入が減少し、厳しい経営環境となっていますが、今後も、安全な水を安定的に供給しながら、健全な経営に努めていきますので、水道事業について、皆さんのご理解とご協力をお願いします。

鳥取かにフェスタ2000 3月20日に開催します！

と き＝3月20日（月＝春分の日）

午前9時～午後3時

ところ＝鳥取港西浜 鳥取中央漁協周辺

●オープニングパレード

●フォーラム

基調講演やパネルディスカッション、パネル展示などを予定

●鳥取かに祭り

水産物の販売、ミニ水族館、かに汁無料提供、イベントステージなどを予定

☆問い合わせ先＝都市計画課（☎20-3278）

今年七月に農村型ケーブルテレビの開局を予定して



決定したマスコットキャラクター

鳥取テレビピアの愛称決まる
いなばぴよんぴよんネット

いる▽鳥取テレビピアの愛称を募集したところ、百二点にのぼるご応募をいただき、その中から、「いなばぴよんぴよんネット」に決定しました。たくさんのご応募ありがとうございました。なお、受賞者は次のとおりです。
▽最優秀賞 田中ゆかり（行徳二丁目）
▽優秀賞 田恵美（西町一丁目）
岡田信恵（桶屋町）



きむら耳鼻咽喉科

院長 木村 寛

診療時間
月・火・木・金
午前 9:00～12:00
午後 2:30～6:00
土曜 午前 9:00～12:00
午後 2:30～5:00
休診日 水曜日・日曜日・祝日
鳥取市富安1丁目76-2
TEL (0857) 37-1611
FAX (0857) 37-1612



医療法人
明和会

渡辺病院

院長 渡辺 憲
副院長 英 裕人

4月1日介護保険に対応する
新しい病院がオープンします

ウエルフェア北園渡辺病院

鳥取市覚寺下今井手181-1 182-1
内科・神経内科・リハビリテーション科
療養型病床群(208床)・老人性痴呆疾患デイケア



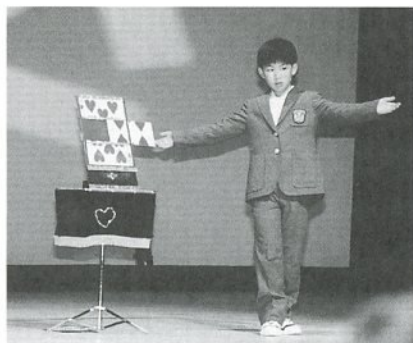

●展示の部（入場無料）
とき 2月25日（金）
2月28日（月） 午前9時30

**こども科学館
展示発表会**

～けんこう講演会～

3月3日は「耳の日」。耳のことで悩んでいる人は意外と多いものです。大切な耳のついでのお話です。多数ご参加ください。

- とき=3月3日（金）午後1時30分～3時
- ところ=さざんか会館5階大会議室
- テーマ=「耳よりの耳鼻科の話！
～耳の聞こえを中心に～」
- 講師=瓦井 康之 氏（鳥取市立病院医師）
- 問い合わせ先=健康対策課（☎20-3195）

建設工事を進めている「千代橋」がより親しまれる橋になるよう、桁の色や欄干などのデザインを募集します。

デザインの対象▽橋桁の色▽欄干▽親柱▽照明灯▽歩道面

募集期間 2月28日（金）まで

デザインの方法や用紙の規格など、詳細については募集要項に記載しています。

問い合わせ先（募集要項

**千代橋のデザイン
を募集します**

分々午後6時

ところ 文化センター展示ホール

内容 2こども科学館各教室の活動紹介と作品展

●ステージの部（入場無料）

とき 2月27日（日）午後1時30分開演

ところ 文化ホール

内容 1▽こども科学館マジック教室、鳥取大学奇術部などによるマジックショー
2▽修立幼稚園園児による錢だいてこ

問い合わせ先 2こども科学館（☎27-5181）

種別	団地名	戸数	規格	月額家賃（円）
公営	徳吉	5	3DK	12,500～27,000
	旭町	1	3DK	26,200～43,300
	田島	2	3DK	18,400～31,800
特賃	大森	1	3DK	78,500

入居希望の人は、建築住宅課に備え付けの申込書に必要事項を記入し、二月十五日（火）～二十四日（木）

市営住宅の入居者を募集します

のある場所 2鳥取土木事務所工務第一課都市計画係（県庁第2庁舎4階・☎26-7660）



新しく生まれかわる千代橋



わらべ館だより



☆童謡特別展
期間=2月17日（木）～3月14日（火）
「岡野貞一と高野辰之～ふたりの出会いが珠玉の唱歌を生み出した～」ところ=企画展示室
2月の休館日は16日（第3水曜日）です
●問い合わせ先=わらべ館（☎22-7070）

相談日 2平日は午前9時30分から午後4時40分まで（土・日曜日・祝日は休み）
相談所 2今町一丁目103・住友生命ビル内・鳥取自動車保険請求相談センター（☎24-4233）
※弁護士無料相談あり

無料交通事故相談

に申し込んでください。なお、今回は単身者用（2DK）の募集はありません。また、特定公共賃貸住宅（特賃2中堅所得者のために建設したもの）の入居者を随時募集しています
問い合わせ先 2建築住宅課（☎20-3291）

高齢者に対応した住まいづくりとリフォームは

お問い合わせ、ご相談は

有限会社 マエタ木材建築部

〒680-0864 鳥取市吉成199-1

☎(0857)24-3799 県知事許可（般-8第2736）



土地ですか、建物ですか
買いたい人も、売りたい人も！

総合不動産業

株式会社 湖東商事

鳥取市瓦町351番地 ☎(23)0481(代)

**70歳になったら
老人保健**

七十歳以上（身障手帳一、二、三級と四級の一部の人



は六十五歳以上）の人で、各種医療保険（国民健康保険など）に加入している人は、「老人保健」で医療を受けることとなります。まだ届け出をしていない人は健康対策課（さざんか会館四階・☎20-3193）まで届け出をしてください。なお、その際に保険証・身障手帳が必要となりますので持参してください。

「老人保健」で病院や診療所で治療を受けるときは、一部負担金で医療が受けられます。

**ふるさと再発見講座
受講生を募集**

定員 各20人（マイクロバスで巡ります）
とき 3月9日（木）
3月16日（木）
コース Ⅱ 平井権八屋敷跡、

赤松八幡宮跡など数カ所
参加料 1200円（昼食代など）
申込方法 往復はがきに住所、氏名、電話番号、希望日を記入し〒680-8571 観光課（☎20-3227）へ。



【市・県民税】

**14地区で
出張申告受け付け**

所得税の確定申告と市・県民税、個人事業税の申告時期が近づきました。
市・県民税の申告の窓口受け付けは、二月十六日（水）～三月十五日（水）で

す。

市・県民税の申告会場 市役所市民税課（本庁舎二階・☎20-3124）

また、申告の混雑を避けるため、左表の十四地区に向いて、鳥取いなば農協各支店などで、申告を受け付けます。

なお、面影・賀露・大正・千代水・美保の五地区の出張申告は今回から取りやめになりましたのでご了承ください。

職場の医療保険（健康保険、船員保険など）に加入しているか、生活保護を受けている人以外は、だれもが現在住んでいる市町村の国民健康保険に加入しなければなりません。このため、退職されて職場の医療保険の資格がなくなった場合などは、直ちに国保の資格が生じます。



国保への加入届け出が遅れますと、保険料は届け出の時点ではなく、資格取得の時点までさかのぼって計算されますので負担が大きく大変です。退

届け出はお早めに

職後20日以内でしたら、任意継続制度の利用ができる場合もあります。どちらが有利かなどの相談も兼ね、早めに届け出をしてください。

また、すでに他の医療保険に加入しているのに国保の資格喪失届をしていない場合も早めに届け出をしてください。

問い合わせ先＝保険年金課給付係（☎20-3203）

対象地区	会場	受付日	時間
未恒	鳥取いなば農協未恒支店	2月17日(木)	午前九時～正午・午後一時～四時
松保	松保	2月18日(金)	
大和	大和	2月21日(月)	
大郷	大郷	2月22日(火)	
倉田	倉田	2月23日(水)	
神戸	神戸	2月24日(木)	
明治	明治	2月25日(金)	
湖山	湖山地区公民館	2月28日(月)	
津ノ井	鳥取いなば農協津ノ井支店	3月1日(水)	
豊実	豊実	3月2日(木)	
美穂	美穂	3月3日(金)	
吉岡	吉岡	3月6日(月)	
東郷	東郷	3月7日(火)	
米里	米里	3月8日(水)	

いしこ内科 循環器科 医院
ISHIKO CLINIC
内科・循環器科・胃腸科・小児科

至八千代橋 至千代橋
●コクヨさん ●日本海通信工業さん
布勢街道
至白兔 至吉岡
至吉岡(市役所) 至吉岡(公民館)

診療時間
平日/午前8:30～12:00 午後3:00～6:30
土曜日/午前8:30～12:00 午後2:00～5:30
■休診日/木曜日午後、日曜日、祝日

☎0857-37-3200
鳥取市湖山町南3丁目301-1(布勢街道) 院長 石河利一郎

JR鳥大前駅となり
一般・小児歯科
むかいね歯科
鳥取市湖山町北2丁目107-2
☎(0857) 38-8533

◆診療時間
【月～金】 9:00～13:00
14:30～19:00
【土は午前のみ】 9:00～13:00
◆休診日＝日曜日・祝祭日

鳥取環境大学

21世紀に
はばたく！

⑥

環境大学の特徴 その2

鳥取環境大学は「教育に重点を置く大学」として、今までの大学が果たせなかつたいくつかの教育システムの実施を予定しています。その一つに「プロジェクト研究」があります。

これは、一年次からの四年間、学生が主体的に課題に取り組みもので、問題発見解決能力、企画力、コミュニケーション能力など実社会で必要な能力

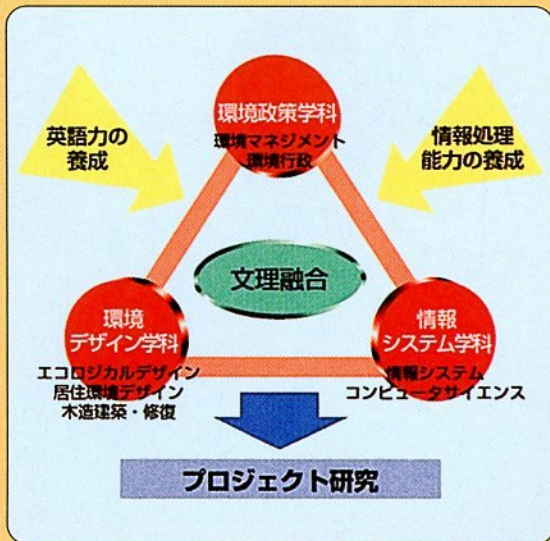

さらに、「プロジェクト研究」を実施する場として教員研究室の近くに学生がいつでも利用できる学生研究室を設け、学生が教員に気軽に相談したり、交流ができるよう施設整備の面でも配慮しています。

これまで、ともしれば学生は講義を聞くだけで帰ってしまいがちでした。鳥取環境大学では、少人数グループで教員とふれあうことができる対話型の教育をめざします。

を養成する科目です。

学生は、例えば千代川流域の環境問題や鳥取市が抱える地域課題について情報収集・分析を行い、仲間や教員と議論をしながら独自の解決案を作成していきます。

研究課題は学年が進むにつれて、高度化・専門化していき、四年間を通じて多くの課題に繰り返し取り組むことで課題探求能力を身に付けることができます。また、三学科の学生が一緒にグループを組んで課題に取り組むことで、所属する学科に偏ることのない幅広い知識を身に付けることができます。研究の成果はインターネットや報告書、発表会などを通じて市民のみなさんにお知らせしていく予定です。

シリーズ 公園に行こう

⑧

久松公園

後編



天球丸を通って山頂をめざす。途中、伝説で知られる桂蔵坊キツネを祭った稲荷社や、数々の岩を通り登ること約三十分。布勢の天神山城から移したといわれる鳥取城の天守閣跡や、渡櫓跡、三年かけて掘られその深さは計り難いといわれる車井戸などがある。

昨年、史跡保護のため石垣周辺の竹木の伐採が行われ、天守台からは市街地はもとより東は鳥取砂丘から白兔海岸、因幡三山の一つ面影山、はるか遠方に鷲峰山、氷ノ山が一望でき、早朝から健康づくりのための登山者でにぎわっている。

印刷 株式会社 矢谷印刷所

県知事認可予備学校・大学受験

鳥取予備校

鳥取市幸町26-9 ☎29-7018

高卒本科設置コース(定員100名)

国公立文系・私立文系
国公立理系・私立理系
看護医療系

2月20日より受付開始

●案内パンフをご請求ください●

高校現役コース案内

- ▶現高2/英語 (難関大・センター・スタンダード・ベーシック)
- ▶数学8講座・古文・化学・物理
- ▶現高1/英語 (ハイレベル・スタンダード・ベーシック)
- ▶数学7講座・古文・化学・物理
- ▶HOT(広大、岡大、鳥大) / チャレンジゼミ
- ▶個人指導(1:1)
- ▶個別指導(1:2、3)

尾崎クリニック

消化器科・内科
肛門科・外科

尾崎駅 至県庁

尾崎クリニック

鳥取市吉方112-3 ☎24-7877 院長 尾崎行男

診療時間

月・火・水・木・金・土
午前8時30分～12時30分
午後3時～6時30分

●往診有
サンヨーバス停より徒歩5分