

10月15日号

2000 / No805

tottori とっとり市報



定期演奏会に向け練習に熱の入る鳥取市交響楽団のみなさん

おもな内容

環境大学各学科の紹介 同和問題シリーズ リンクさんのドイツの話⑥・ 河川と池の水質測定結果 教えて！介護保険⑥ まちかどアルバム	2・3 4 5 6 7	農業でがんばる人⑦ 市政功労者を表彰・ すいどう通信⑩ お知らせ サッカーワールドカップ キャンプ地誘致活動状況	8 9 10・11 12
---	-------------------------	---	---------------------------

—9月1日現在登録人口— (前月比)

◆人口149, 639人 (+173人) ●男 72, 258人 (+69人) ●女 77, 381人 (+104人) ◆世帯数 54, 708世帯 (+113世帯)

●鳥取市役所 (代) ☎22-8111 〒680-8571 鳥取市尚徳町116 (市役所への郵便物は郵便番号・課名のみで届きます)

●編集 鳥取市企画部まちづくり推進課広報係 (☎20-3159) ●鳥取市ホームページ <http://www.city.tottori.tottori.jp/>

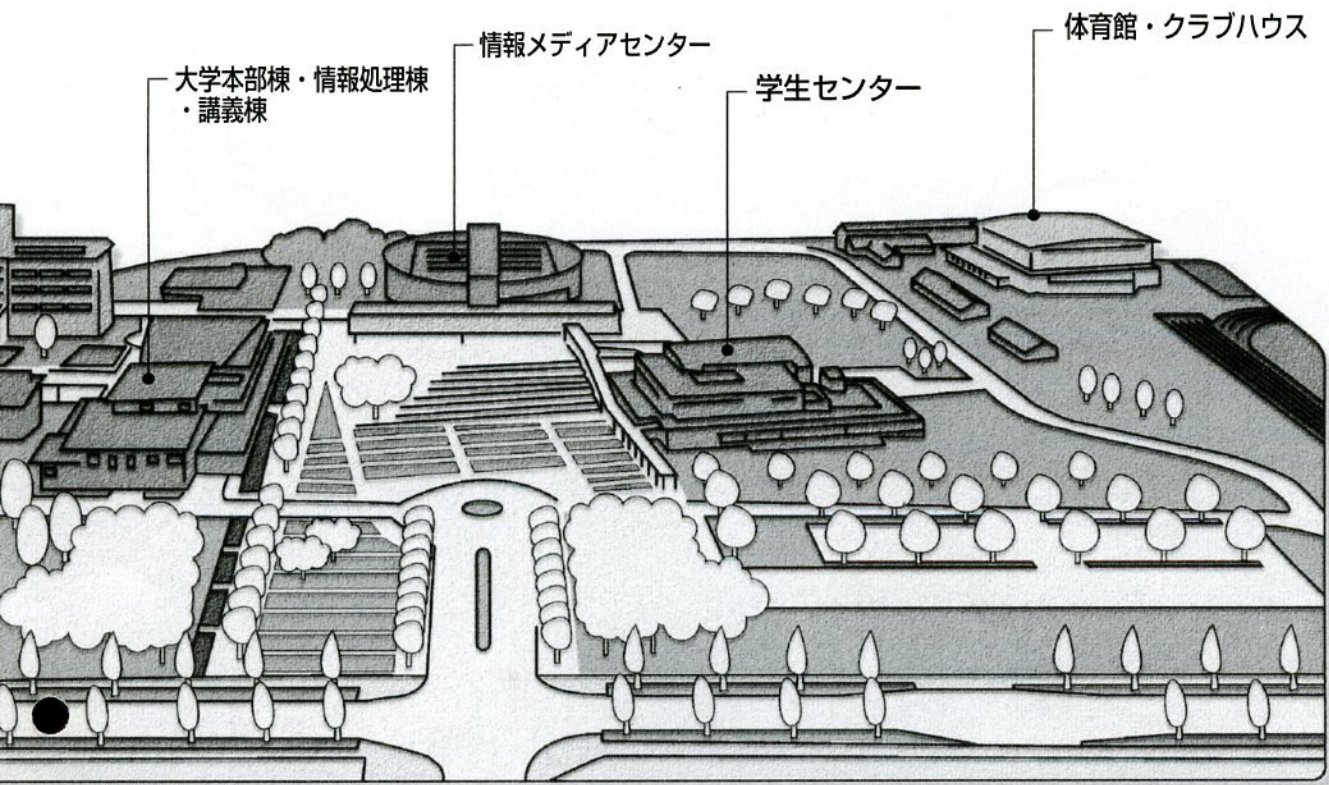

2001年4月 鳥取環境大学の開学へステップアップ

— 将来の進路に合わせた特色ある教育プログラム —

開学まで半年となった「鳥取環境大学」。若葉台の大学予定地では校舎などの建設工事が順調に進んでいます。九月十二日には、教員予定者四十七人全員が文部省大学設置審議会の審査を通過し、これにより全国に向けてPRが可能になりました。十月の文部省による実地審査を経て、十二月下旬には大学設置の認可が得られる見込みです。開学準備はいよいよ最終段階に入りました。今回は、各学科の特色ある教育プログラムや将来の進路などを紹介します。

環境政策学科

- 環境マネジメントプログラム
- 環境行政プログラム



● 環境マネジメントプログラム

現代ビジネス論、エコビジネス論、企業財務論などの経営系科目、環境会計、環境監査論など企業内の環境管理の実務に即した科目を学びます。企業の環境戦略や経済活動を担う人材の育成をめざします。

● 環境行政プログラム

民法、行政法、環境法、環境政策論などの法学、政策系科目をはじめ、財政学、社会福祉論など幅広い科目を学びます。地方分権時代における新たな地域社会を担う人材の育成をめざします。

めざす進路&資格

「進路」
国・地方自治体・国際機関などの政策企画部門、一般企業や環境関連企業の環境管理・監査部門など「資格」

経済学、経営学、法学などの「社会科学」の視点からみたアプローチと、自然環境のメカニズムを理解するうえで必要な「自然科学」を組み合わせた文理融合型の教育研究を実施します。それにより、行政、企業での環境政策の企画・立案、環境監査などのマネジメントに取り組める人材の育成をめざします。

環境審査員補、環境管理士、簿記検定、公認会計士、税理士など

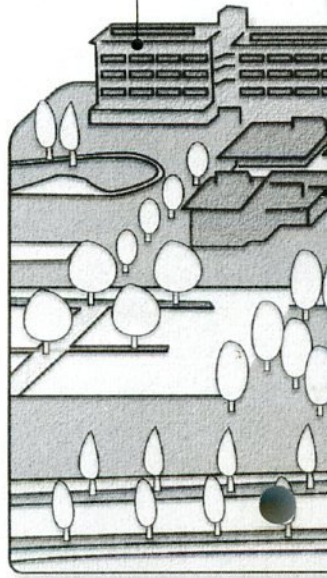

情報システム学科

- 情報システムプログラム
- コンピュータサイエンスプログラム



コンピュータサイエンスを基
本として、IT技術を活用した
経営システムや次世代の高度道
路交通システムなどの社会基盤
の構築など、情報システムに関
する科目を中心に学びます。

● 情報システムプログラム
情報システム設計、プロジェ
クト管理などの科目はもちろ
ん、地域政策論や社会福祉論と

いった科目も学びま
す。高度な情報シス
テムを企画・構築で
きる技術者などの育
成をめざします。

● コンピュータサイエンスプ ログラム

プログラミングなどをコンピ
ュータサイエンスの基幹科目に
加え、環境効率の高い情報技術
開発に対応するために環境経済
学などの科目も学習。情報工学、
情報科学の研究者などの育成を
めざします。

めざす進路&資格

「進路」

国・地方自治体および一般企業
の情報管理部門や政策企画部
門、情報通信メディア関連企業
システムエンジニアなど

「資格」

システムアナリスト、システム
監査技術者、第一種情報処理技
術者、ネットワークスペシャリ
ストなど

環境デザイン学科

- エコロジカルデザインプログラム
- 居住環境デザインプログラム
- 木造建築・修復建築プログラム



住居・建築、都市・地域、イ
ンテリア・家具、エクステリ
ア・庭園などの空間デザインを
学びます。そのなかで、自然と
調和した快適な居住環境の計

画・設計・施工・管
理、そして都市計画な
ど幅広い分野で環境デ
ザインを担える人材の
育成をめざします。

● エコロジカルデザインプログラ ム

環境に配慮した建築、公園、地
域づくりを行える人材育成を目標
に、環境建築の計画、ランドスケ
ープデザインなど環境とデザイン
に関する科目を中心に学習しま
す。

● 居住環境デザインプログラム

居住環境の計画、居住空間のイ
ンテリア計画、家具のデザインな
どの人間の居住空間に関する科目
を中心に学び、インテリアや家具、
住宅などのデザインを担う人材の

育成をめざします。

● 木材建築・修復建築プログラ ム

木造建築の価値を見直し、そ
の設計、修復などを行える人材
の育成をめざします。学ぶ内容
は木造建築計画や実習など、木
造建築に関する科目が中心とな
ります。

めざす進路&資格

「進路」

国・地方自治体および一般企業
の地域計画部門や建築部門、設
計事務所、インテリアプランナ
ー、環境関連企業など

「資格」

一級建築士、インテリアプラン
ナー、インテリアコーディネー
ターなど

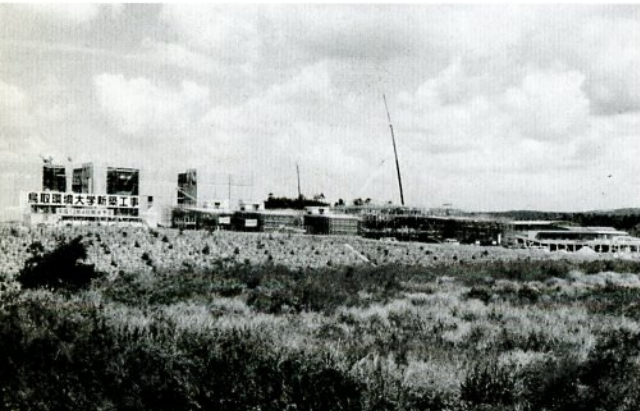

校舎などの建設工事も順調に進んでいます

鳥取環境大学説明会 & 見学会2000

とき 10月28日(土)・29日(日)
午前10時～午後3時
ところ ▶鳥取県産業技術センター
(若葉台南7丁目1-1)
▶キャンパス予定地
(つのいニュータウン内)

体験授業、キャンパス見学ツアー、学長予
定者によるミニ講義、進学相談など盛りだく
さん。参加者全員にオリジナルグッズのプレ
ゼントもあります。受験生だけでなく、保護
者や地域のみなさんのご来場も大歓迎です。
※当日は鳥取駅南口から無料シャトルバスが
30分間隔で運行されます。
●問い合わせ先=鳥取環境大学設立準備財団
(県庁東町分庁舎内・☎38-6720)
●ホームページ=www.kankyo-u.gr.jp

語らう！みがかう！つなごう！②

前回に引き続き、鳥取市立美和小学校の同和問題学習（「生き方」に関わる学習）について、今回は、四年〜六年の総合的な学習での取り組みを紹介しします。

四年「水害がらぐらしを守るために」
「ポンプ場の建設に向けて」

四年生は、地域の長年の課題である水害からぐらしを守るための取り組みを学習し、千代川からの逆流を防ぐために作られた「樋門」に込められた村の人々の思いを知る中で、「樋門」の役割について学習してきました。しかし、この長年の取り組みにもかかわらず、未だに浸水被害に見舞



5年生の学習のようす

われることも知りました。

そんな現実には屈することなく、次なる課題としての「ポンプ場の建設」に向けて、ねばり強く闘い続けている人々の「生きる」姿を、模型を使った学習や聴き取りを通して実感しました。そして、地域のために活動している人々へ「ありがとう」の気持ちを込めて、感謝状を贈りました。

五年「私たちの米づくり」
「整備された広い田を」

美和校区は、県内でもいち早く同和对策事業による圃場整備事業が実施された地域です。

五年生は、「米」に焦点をあて、実際に田植えを経験したり、その苦労や喜びを聴き取る中で、耕地が整備され、大型機械を使った農作業がいかに生産性を高めているかを実感しました。

大切な田が変わることへの

村の人々のさまざまな思いに對して、一人ひとり説得してこられた実行委員さんとお会い、その苦労や喜びを、ロールプレイ（役割演技）により疑似体験しました。

よりよいぐらしを求めて団結して立ち上がった人々の生き方に学び、「自分たちも、困難や苦労にくじけないで努力していこう」という思いを強くしました。

六年「人々の生き方に学ぼう」
「部落差別の解消に向けて」

六年生は、この現代社会の中に様々な差別が現存していることを確認し、それらをなくしていくために多くの取り組みがなされていることを、公民館や隣保館、法務局、人権情報センター、部落解放研究所などに実際に行き、そこで働く人々と出会う中で聴き取りました。また、もともと身近な保護者の体験から部落



6年生の学習のようす

差別の現状を実感し、部落差別解消への取り組みや思い、願いを知る中で、新たな疑問を大切にしながら学習を進めてきました。

部落差別をなくす取り組みのすばらしさや「仲間がいるから差別と闘うことができる」とそんな話を聞く中で、「自分たちにもできることを見つけていこう」と、今後のめあてを決めました。

美和小学校では「語ろう！みがかう！つなごう！」をテーマに、学校と家庭・地域が一体となつて取り組んでいます。「いかにあで」「やらあで」「一緒に差別をなくさあで」という熱い思いでつなごうと、そんな美和校区でありたいと、日々実践しています。

運転免許のイナバです。 毎日入校

二輪から二種まで全車種運転教習



普通 二輪 大型 大特 けん引

学校法人 イナバ自動車学校

お申込みは ☎0120-194178

鳥取市里仁・国体道路沿 ☎(0857)31-2111(代)

鳥取市民大学 特別講演会

やまびこ館

国際化時代の中で伝統ある鳥取文化をどう守り活かしていくかを語っていただきます。



- と き=11月3日(金)午後1時30分
- と ころ=やまびこ館5階特別展示室
- 講 演=「国際化の中の鳥取文化」
- 講 師=池田百合子氏(やまびこ館名誉館長・元早稲田大学国際部教授)
- 問い合わせ先=やまびこ館 (☎23-2140) 生涯学習課 (☎20-3362)

湖山池のCODの経年変化

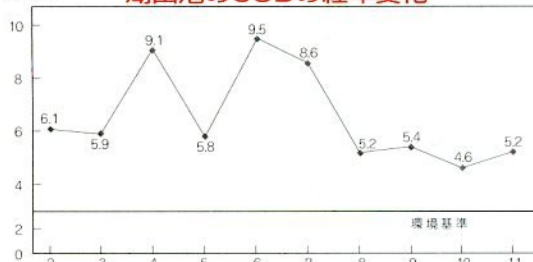

各河川のBODの経年変化

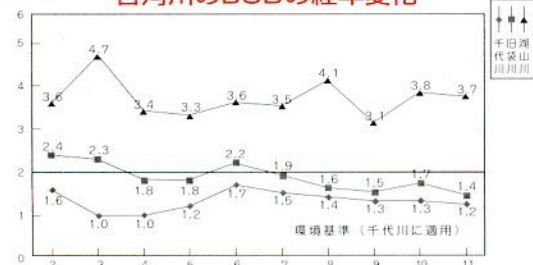

千代川の水質は、過去十年間環境基準以下をほぼ横ばいで推移しています。旧袋川は、下水道の整備により少しずつ浄化の傾向を示しています。湖山池や湖山川は、下水道の整備が進んでいる地域もありますが、生活排水が未処理のまま流れ込んでいる地

河川などの水質の状況

鳥取市は、市内の主な河川の水質変化を調べるため、毎年水質検査を行っています。そこで、市民の憩いの水辺となっている、千代川、旧袋川、湖山川、湖山池の十年間の水質についてお知らせします。

湖山池や河川の水質測定結果

きれいな水はみんなの願い

域もあるため、汚れが目立ちます。

湖山池の水質保全に協力を

湖山池の浄化には下水道が最も効果的です。しかし、周辺に下水道の整備が進むまで相当の期間が必要です。

また、生活排水を未処理のまま流し続ければ、水質の浄化は望めません。わたしたち一人ひとりが、生活排水(台所、せんたく、風呂の排水など)を少しでもきれいにして流すよう心がけましょう。

●問い合わせ先 環境課 (☎20-3216) **COD (化学的酸素要求量)** 汚れた水を化学的にきれいにするために必要とする酸素の量。湖沼・海域の汚濁の目安とされ数値が大きいほど水が汚れています。

BOD (生物化学的酸素要求量) 汚れた水をきれいにするために微生物が必要とする酸素の量。河川の汚濁の目安とされ、数値が大きいほど水が汚れています。

※水質の状況は河川・池の汚れの目安の一つであるBODおよびCOD値のみで表現しています。

グーテンターク! リンクです

ドイツの話 ⑥

鳥取市国際交流員
ビルギット・リンクさん



今年の10月3日はドイツの統一の10周年の記念日になるので、今回は自分の統一当時の経験について話したいと思います。

1989年の夏、つまりベルリンの壁が解体される直前、私は修学遠足で初めて先生と同級生と一緒に東ドイツに行きました。その時まで、私は東ドイツに一度も行ったことがありませんでした。「昔は一つの国だった」のはよく知っていましたが、ベルリンの壁ができた後に生まれ、東ドイツに親戚もいませんから、まったく違う国だと思っていました。行く前は、入国免許をとるためにたいへんな準備が必要で、国境を越える時にも厳しくチェックされました。しかし、向こうに着いたらびっくりしました。まったく違う国という感じがしませんでした。もちろん、お店で売っていた物や住宅や車などは西ドイツよ

りシンプルな感じでしたが、人はあまり変わりませんでした。ほとんどの人が親切に「グーテン・ターク」と挨拶してくれて、レストランの中に同じテーブルに座っている人とスポーツについて普通に会話をしました。

その後、私は「統一はいつか実現するかな」と初めて思いましたが、わずか2カ月後にみんなが自由に西ドイツ・東ドイツを行き来することができるようになるとは、誰も予想しませんでした。1989年の11月は、私がちょうど高校3年生で卒業の準備で忙しい頃でした。11月10日の朝、「初めて東西ドイツの国境が開かれました」というニュースを聞いた時には、「ウソ!?!」というくらい驚きました。学校に行ったら、

ドイツの統一10周年

同級生と先生はそのことばかり話していました。「本当の話かどうか自分の目で確認したい」と、学校が終わってから友達と一緒に車で、300キロ離れているベルリンに向かいました。途中、ものすごい渋滞になり車から降りたら、東ドイツの車に乗った人と西ドイツの人が高速道路で踊っているのを見て「本当の話なんだ」と確信しました。

ベルリンのブランデンブルク門に着いた時は大勢の人が集まっていて、壁の上に登って持ってきた道具で壁を壊しはじめました。その時の壊れた壁の小さな石を私はまだ持っています。とても素晴らしいお祭りのような雰囲気でした!

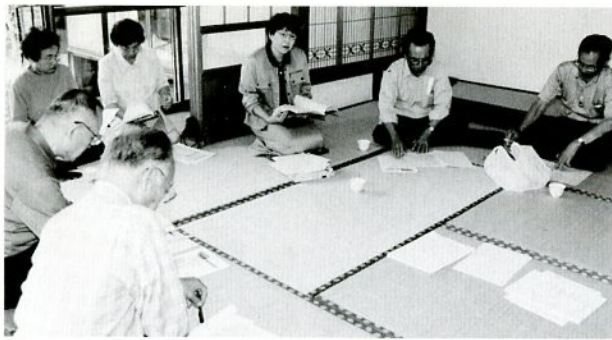

依頼に応じて説明会を開催しています

教えて！ 介護保険

⑥



みなさんの質問にお答えします

市民のみなさんに介護保険について、ご理解いただくため、今年八月、各地区公民館および県民文化会館で説明会を開催しました。そこで、今号から数回にわたって説明会で特に多く寄せられた質問にお答えします。今回は第一号被保険者の保険料についての質問です。

Q 昨年の収入が間違っていたので、修正申告をしました。保険料はどうなりますか。

A 申告の結果により、所得段階区分が変われば、保険料も変わります。

該当する人には別途通知します。

Q 息子夫婦と同居していたのですが、近くに引っ越しました。私は一人世帯になったのですが、保険料は変わりますか。

A 保険料は、五つの所得段階の区分に分けて支払っていただきますが、世帯の状況が関係するのは、第二、第三の段階です。

第二段階は、世帯員全員が市民税非課税の場合、第三段階は、本人が市民税非課税で世帯員が課税されている場合

です。世帯の状況は、年度中途に新たに被保険者になられた場合以外は、各年度の四月一日時点の状況により判断し、段階を決定します。

Q 不動産（建物、土地など）を売却して得た所得は、保険料算定の対象になりますか。

A 総所得金額のほかに、譲渡、山林所得などを合わせた合計所得が、保険料算定の対象になります。

Q 市外から転入し、子どもと同居することになりました。保険料はどこに支払うのですか。また、いくら支払うのですか。

A 転入された月から、鳥取市に保険料を支払っていただきます。保険料は、本人の前年の所得、および住民税課税

状況、世帯員の住民税課税状況によって決まります。

Q 第一号被保険者の保険料は、毎年変わるのですか。

A 第一号被保険者の保険料算定の基礎となる基準額と保険料率は、三年間（平成十二～十四年度まで）は同じですから、保険料も同額です。ただし、その年度に課税される市民税および前年の所得や世帯の市民税課税状況によって保険料が変更になることもあります。

なお、国の特別対策により平成十二年度は本来支払っていただく保険料の四分の一の額に、平成十三年度は四分の三の額に軽減されています。

● 問い合わせ先 高齢社会課
(☎20-3174)

鳥取市田島665(ロマンチックな街道中央) ☎22-4307(代) AM9:00~PM7:00木曜定休

JR鳥大前駅となり
一般・小児歯科
むかいね歯科
鳥取市湖山町北2丁目107-2
☎(0857) 38-8533
◆診療時間
【月～金】 9:00～13:00
14:30～19:00
【土は午前のみ】 9:00～13:00
◆休診日=日曜日・祝祭日

こんなこと
あったで

まちかどアルバム



9月13日、「いさり火能」に続き鳥取砂丘新発見伝の秋のイベントとして、鳥取砂丘こどもの国特設ステージで日野皓正氏ら出演によるジャズフェスティバルが開催されました。故松本英彦氏が鳥取砂丘のラッキョウ畑をイメージして作った曲「シャーロットフィールド」などが演奏され、会場のファンは夜の砂丘に響くジャズサウンドに酔いしれました。

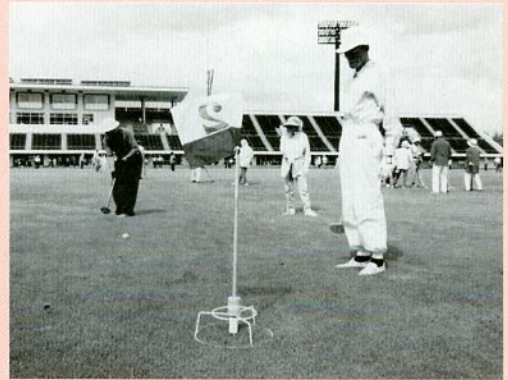

9月5日、布勢総合運動公園で第15回グラウンドゴルフ大会がありました。92歳を最高に、約550人の参加者がそれぞれ16ホールに挑戦。ふだんの練習の成果を発揮しました。



9月17日、わらべ館でドイツハーナウ市のヘッセン人形博物館との姉妹館提携5周年記念式典が行われました。式典にはヘッセン人形博物館のローゼマン館長も訪れ、市民を中心とした両館の交流5周年を祝いました。



9月17日、鳥取空港で20日の「空の日」を前に「みて、さわって鳥取空港2000」が開催されました。各種の行事に先立ち滑走路早朝ランニングが行われ、小学生親子を中心に50人の参加者が2000メートルの滑走路を20分近くかけて走りました。



9月23日、本市の農業振興と収穫への感謝の気持ちを込め、平成12年度新嘗祭献穀事業収穫感謝祭が行われました。会場となった古郡家の献穀斎畑では、粟の収穫が行われ豊作に感謝しました。

まちの話題やニュースをお寄せください。
問い合わせは、まちづくり推進課(☎20-3159)へ。

9月の主な出来事

- 6日 鳥取県東部地区総合防災訓練
- 10日 第8回湖山池一周ハーフマラソン大会
- 13日 鳥取砂丘でシャーロットフィールドジャズフェスティバル
- 15日 敬老会事業
- 16日 第40回手をつなぐ育成会中国大会(～17日)
- 17日 第12回鳥取さわやか車いすマラソン大会
- 21日 秋の全国交通安全運動(～30日)
- 24日 秋の鳥取砂丘一斉清掃△ヤングフェスティバル(青年芸術祭)

農業

でがんばる人 ⑦



河内 松浦喜太郎さん

安蔵山菜加工組合

平成元年、集落に農産物加工施設が建設されたのを契機に結成。以来、無添加の手作り加工品の製造、販売に取り組む。現在は、8戸が加盟。主なものはみそ、ジャム、とうふ、山菜漬け。特に、ジャムは地元の特産品であるブルーベリーを使用しためずらしいもの。

また、ブルーベリーのもぎとり園を開設したり、各種イベントなどにも参加するなど、集落活性化に向けて積極的に取り組んでいる。

山奥の集落

●農産物加工に取り組むきっかけは

わたしたちの集落は市内から車で約四十分かかる、山奥の小さな集落です。家も八軒しかないうえに、年々高齢化が進み、だんだん活気がなくなってきたんです。このままではダメだ、なにか集落を活性化できるものはないかということと話し合いました。その結果、地元でとれる農産物や山菜の加工販売に取り組もうということと組合を結成し、行政の補助を受けて加工施設を建設したのがきっかけです。

ゼロからの出発

●苦労もいろいろあったと思いますが

勉強のため、いろんな所に視察に行きましたよ。新しい特産品を作ろうということでブルーベリーの栽培にも取り組みました。一番苦労したのは販売ですね。

製造の方は普及セクターの技術指導などもあつて順調に進みましたが、販売は今までやったこともなくゼロからの出発でした。農協や普及センターなどの人たちと一緒に売り込みに歩くなど、本当に苦労しました。現在でも、決して売れに売れているわけではありませんが、みそやジャムの固定客も徐々に増えてきているおかげで採算はとれるようになりました。特に、みそは味が良いと好評のようです。安蔵特有の気候ときれいな水のおかげではないでしょうか。苦労もありましたが、みんなが協力しながら今日まで続けてこられたということが一番うれしいですね。

「安蔵」の名前を

●取り組んだ結果何か変わりましたか

狭い集落ですが、以前はなかなか顔を会わす機会がなかったんです。でも、組合を結成してからはみんなで集まって話をする機会も増え、絆が深まったような気がします。それに、なんといい仕事もできました。組合のみんなで研修旅行にも行ったりして楽しくやっています。

でも、一番の成果はみそやブルーベリージャムなどの販売を通じて、「安蔵」の名前をたくさんの人に知ってもらえたことでしょうか。

より多くの人に

●これからの取り組みは

現在は、七月の収穫時期にブルーベリーのもぎ取り園を開設しています。おかげさまで、今年の夏もたくさんの人に来てもらいました。これからもより多くの人に来てもらえるようPRに力を入れて生きたいと思っています。そして、森林公園やスキー場なども含め、たくさんの人に安蔵を訪れてもらうことで、地域がにぎやかになればと思っています。

また、組合員も高齢化が進んでいるので、そろそろ後継者も育成していかねければと感じています。せつかく培った加工技術や販売ルートを絶やしてしまうのはもったいないですから。



組合員のみなさん。この日も朝早くから豆腐を作っておられました。できたての豆腐の味は格別でした。



土地ですか、建物ですか
買いたい人も、売りたい人も！

総合不動産業

株式会社 **湖東商事**

鳥取市瓦町351番地 ☎ (23) 0481(代)

尾崎クリニック

消化器科・内科
肛門科・外科



診療時間

月・火・水・木・金・土
午前8時30分～12時30分
午後3時～6時30分

●往診有
サンヨーバス停より徒歩5分

鳥取市吉方112-3 ☎ 24-7877 院長 **尾崎行男**

市政功労者26人を表彰

市制施行百一十周年記念式典

さる十月二日、市制施行百一十周年記念式典が行われまし

た。式典では、西尾市長が「本市の発展に長年にわたりご尽力いただいた皆様に敬意を表しますとともに、二十一世紀に向けて鳥取市のさらなる発展を祈念します」とあいさつ。一般功労者二十人、自治功労者六人に表彰状と記念品が手渡されました。

◎一般表彰

「納税功労」▽平尾克己（桂見）▽山本一郎（松並町一丁目）「社会福祉功労」▽油井訓子（東町二丁目）▽民家進（布勢）▽山根輝夫（下砂見）▽黒田節雄（美萩野一丁目）▽山根黎夫（浜坂二丁目）▽小山和夫（本高）「保健衛生

功労」▽秋山雄平（南町）▽坂口卓彌（元魚町二丁目）「生涯学習功労」▽田中良一（円通寺）▽三乃谷春雄（滝山）「産業功労」▽山根幸男（中町）▽松本隆（湖山町北四丁目）▽高橋由衛（栄町）▽角田正昭（新町）▽伊藤憲男（滝山）「文化功労」▽砂川哲夫（今町一丁目）「地域活性化功労」▽吉田幹男（大覚寺）▽井関伸子（正蓮寺）

◎自治功労表彰

「市議会議員」▽上田孝春（源太）「農業委員」▽土手口賢治（西品治）▽福田憲宏（紙子谷）▽雨河昇（古郡家）「体育指導委員」▽上田秀美

（上砂見）▽山名惠美（安長）

すいどう通信 ⑫

～水道メーターは定期的に取り替えています～

水道メーターは、みなさんが使用した水量を正確に計るための大切なものです。水道メーターには計量法により使用期限が定められているため、水道局では定期的に新しいものと取り替えています。水道メーターの取り替えは、無料で水道局が委託した指定工事業者が行います。

計量にご協力ください

水道メーターの計量は、2カ月に一度行っています。水道メーターのそばに物などが置いてあると計量ができません。メーターボックスの上に植木鉢などの物を置いたり、車を止めないようお願いします。また、近くに犬をつながないでください。みなさんのご協力をお願いします。

●問い合わせ先=水道局（☎53-7811）

きき水アンケートの結果

千代川流域圏会議主催の「千代川フェスティバル2000」が8月19日（土）に倉田スポーツ広場で開催されました。水道局は、きき水コーナーを開設し、多くのみなさんに急速ろ過水、水道水（鳥取市）、ミネラルウォーターの三つの水を飲み比べてもらい、アンケートに協力いただきました。



※急速ろ過水は叶水源地の実験装置でアルミニウム系凝集剤を使用したものです。

Q1：水道水はどの水でしょうか？

■アンケート回答者・・・176人

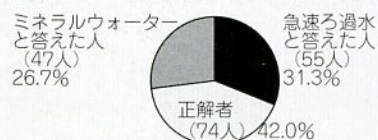

Q2：どの水が一番おいしかったですか？

■アンケート回答者・・・165人

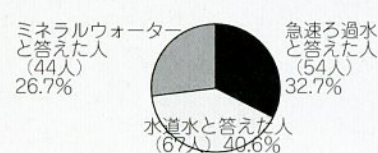

わらべ館だより

☆わらべくらぶ ▷内容=トロンボーンを使った楽しいイベント▷とき=10月29日（日）午前11時・午後2時（要入館料）

☆おもちゃ講演会 ▷内容=子育てのコツ～絵本とおもちゃを通して～▷講師=岩城敏之氏▷とき=11月23日（木）午前10時・午後2時▷定員=各50人

※託児室（▷対象：満1歳以上▷定員：10人）あり。電話申し込みは10月20日（金）から受け付け。

10月の休館日は18日です。

●問い合わせ先=わらべ館（☎22-7070）



わが家の暮らしは、安心なガスに支えられている。

うっかり立消えも安心
立消え安全装置付きガステーブル

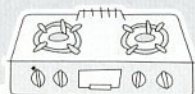

不完全燃焼も素早くストップ

不完全燃焼防止装置付き
ガス小型湯沸器



ガス漏れの見はり番

都市ガス警報器



敷地内のガス管は、お客さまの大切な資産です！
古くなったガス管は、およそ20年が取り替えの目安といわれています。
（※ガスメーターはガス事業者の資産）



安心ガスライフ21 運動実施中！
9月1日～11月30日

主催：（社）日本ガス協会（社）日本簡易ガス協会
後援：通商産業省資源エネルギー庁
協賛：（社）日本ガス石油機器工業会



鳥取ガス
☎28-8811
鳥取ガス産業
☎28-8822

やさしい環境
地域のあした

鳥取三十二万石お城まつり

鳥取城に関する展示をはじめ大茶会、菊花展、三層櫓「一夜城」の再現、フリーマーケット、かに汁のサービスなど、内容は盛りだくさん。ぜひご来場ください。



- とき=10月28日(土) 午前10時~午後5時
- 10月29日(日) 午前10時~午後4時

●ところ=久松公園一帯

●鳥取城三大太鼓里帰り展示
かつて鳥取城の太鼓御門で時を知らせ、現在は島根県美保神社、鳥取県名和神社、賀露神社に奉納されている三大太鼓を展示します。午後2時・3時・4時には三大太鼓を打ち鳴らします。
ところ=仁風閣庭園

●問い合わせ先=鳥取市観光協会 (☎26-0756) ・観光課 (☎20-3226)

とっとり女性フェスタ

少子化を考える男女共同参画いきいきフォーラム

- とき=11月5日(日) 午前9時45分~午後3時30分
- ところ=市民会館

とっとり女性フェスタ2000(午前9時45分~正午) ステージ活動発表(コーラス、ダンス、海外視察報告など)

少子化を考える男女共同参画いきいきフォーラム

(午後0時45分~3時30分) △講演Ⅱ「両立させよう子育てと自分育て」/講師Ⅱ広岡守穂氏・立美氏ご夫妻
▽パネルディスカッション

展示コーナー
各団体の活動、暮らしのア

イデア、ジェンダーかるたなど

即売コーナー

新鮮野菜、手作り加工食品、化粧品、エコマーク商品など
※喫茶コーナー、女性行政相談、託児、手話通訳もあります。

●問い合わせ先=企画課 (☎20-3155)

とっとり自然のめぐみ感謝祭

●とき=11月3日(金) 4日(土) 午前9時~午後3時

●ところ=JAグリーン前駐車場(安長)

●催し物Ⅱ▽かかしコンテスト
トイモコン大鍋(無料)▽演芸大会▽むらづくり特産品直売コーナー▽イベントコー

ナーなど

かかしコンテスト参加者募集

- 出展条件Ⅱ1グループ3人以上でかかし1体
- 申込締切=10月25日(水)
- 申し込み先=トットリ・アフトピア協会 (☎市役所内線2623)

企業合同面接会

県内に就職を希望している人(高校生を除く)を対象に、県内企業による面接、相談を行います。

- とき=11月10日(金) 午後1時30分~4時
- ところ=白兔会館(末広温泉町・☎23-1111)

●問い合わせ先=ハローワーク鳥取 (☎23-2021)

▽鳥取雇用対策協議会 (☎26-6666) ▽商工課
記念記章のデザインが決まりました



最優秀賞作品

鳥取市訪問記念記章(バッジ)のデザインを募集しましたところ二十五点の応募があり、選考委員会で最優秀賞と優秀賞を決定しました。

- 入賞者(順不同・敬称略)
- 最優秀賞=小谷陽一
- 優秀賞=山本俊博▽有田進▽大久保浩志▽西小路緑

市税豆知識



環境衛生施設の整備に役立てます【入湯税】

入湯税は、次のような費用に充てるための目的税として、鉱泉浴場(温泉など)を利用する入湯客に課税されるものです。

①環境衛生施設の整備

- ②鉱泉源の保護管理施設の整備
- ③消防施設その他消防活動に必要な施設の整備
- ④観光の振興(観光施設の整備を含む)

入湯客から受け取った税金は鉱泉浴場の経営者が市に納めます。税率は一人一日百五十円ですが、満十二歳未満の人、一般公衆浴場の入湯客などへの課税は免除されます。

●問い合わせ先=市民税課 (☎20-3121)

園児募集

広い園庭とすばらしい環境

■特色ある教育・国際交流■

ドイツ ハーナウ市アリス・サロモン幼稚園

いなば幼稚園 鳥取市滝山449の1
TEL(0857)26-5656
FAX(0857)26-2975
<http://www.hal.ne.jp/inabay/>

園児募集

- 1.考える子
- 2.強い心の子
- 3.丈夫なからだの子

教育方針
3本柱

修立幼稚園 鳥取市立川町5-260-6
TEL(0857)22-5855
FAX(0857)29-3143
<http://www.hal.ne.jp/syurituy/>

下水道区域が 広がりました

新たに使用できる区域

▽大代・面影一丁目・東今在家の各一部(吉成処理分区)
▽中大路、東大路の各一部(大路処理分区)▽宮長の一部(叶処理分区)▽伏野の一部(末恒処理分区)▽賀露町南一丁目・賀露町南三丁目・賀露町南四丁目・湖山西処理分区

当区域にはパンフレットを配布し、お知らせします。
工事は指定工事店で

公共下水道が整備されると、トイレの水洗化や生活雑排水の排除により、清潔で住みよい環境が整備されます。

できるだけ早く公共下水道に接続する排水設備工事をしましょう(浄化槽など切替はおむね一年以内、汲み取り便所の水洗化は三年以内)。

当工事については、必ず鳥取市排水設備指定工事店に申し込んでください(平成十二年十月一日現在、百二十三社を指定)。

また、無利子の改造資金融資制度もあります。
●対象建物 共用開始告示3年以内の個人専用住宅
●融資金額 10~75万円
●償還 60カ月以内の月賦償還

排水設備工事完成後、排水管がつかまって下水が流れないときは、環境事業公社が施工した工事店に清掃を申し込

んでください。

●問い合わせ先 下水道部管理課(▽改造資金融資制度/☎20-33302▽排水設備工事/☎20-33304)・市環境事業公社(☎22-8585)

けんこう講演会

●とき 11月1日(水) 午後2時~3時30分
●ところ 11:30さんか会館5階大会議室

●講演 1 「心配しないで尿失禁」/山根亨氏(鳥取市立病院)
●問い合わせ先 健康対策課(☎20-3195)

エコキャラバン

●とき 10月23日(月) 午後



高額療養費は、次のような場合に支給されます。

●同じ人が同じ月内に、同一の医療機関に支払った一部負担金が、六万三千六百円(住民税非課税世帯は三万五千四百円)を超えた場合、その超えた分が支給されます。
●同じ世帯で同じ月に三万円(住民税非課税世帯

医療機関の窓口で支払った一部負担金が高額になった場合には、一定額以上を超えた費用について、申請により払い戻される制度があります。

高額医療費の支給

帯は二万二千元)以上の一部負担金を二回以上支払い、その合計額が六万三千六百円(住民税非課税世帯は三万五千四百円)を超えた場合、その超えた分が支給されます。
●同じ世帯で過去一カ月の間に四回以上高額療養費の支給を受けた場合、四回目からは三万七千二百円(住民税非課税世帯は二万四千六百円)を超えた分が支給されます。
ただし、差額ベッド代、入院時の食事療養費などは支給の対象になりません。申請は保険年金課⑧番の窓口で行ってください。
●問い合わせ先 保険年金課(☎20-32006)

人権のまちづくり シンポジウム

と き 10月29日(日)
午後1時30分~午後4時30分
と ころ 鳥取県民文化会館第1会議室
内 容 ▷基調講演「人権のまちづくり運動の提案と実践への課題」
▷パネルディスカッション
問い合わせ先 (財)鳥取市人権情報センター (☎24-3125)

2100年未来新聞 の原稿を募集

二一〇〇年の未来社会の姿を想像する千二百字程度の原稿を募集しています。

●ジャンル 政治▽経済▽医療▽スポーツ▽音楽など
●応募資格 中学生以上
●応募期限 11月30日(木)
※当日消印有効
●問い合わせ先 鳥取商工会議所青年部地域活性化委員会(☎26-6666)

環境と安全を考えた新車検システム

エコクリーン車検誕生!!

環境汚染防止整備
(料金)9,000円~12,000円

安全確保整備

新車時のエンジンコンディションが廻ります。



ユタカ自動車株式会社

鳥取市千代水3丁目22番地
☎0120-082500 詳しくは担当・山崎まで

中古車と新車のビッグディーラー



ライオンの中古車は **安心整備保証付!**

CFN(コンピューター・フレンドリー・ネットワーク)により
5,000台の中古車在庫情報!

中四国加盟店の在庫中古車の中から、最新情報をコンピューターで素早くゲット!!
予算と希望に合った車が見つかります。

ライオン
オートセンター

サイコーニイクルマ
☎(0857)31-1190 鳥取市千代水3-18

ワールドカップ出場チームさん 鳥取市へいらっしやい!



小森毅彦さん

世界で最も人気のあるスポーツ「サッカー」。

その世界一を決める大会「2002年FIFAワールドカップ」

「日本と韓国を舞台に開催されます。現在、鳥取市は市営サッカー場バードスタジアムを本大会出場国のキャンプ地とするため、誘致活動に取り組んでいます。」

今回は、誘致実行委員会事務局となつている教育委員会体育課の小森毅彦さんに話を聞きました。

Q キャンプ地に選ばれた 場合のメリットは

- マスコミ報道などを通じて鳥取市を世界にPRできる
- チーム関係者をはじめ、マスコミ、サポーターなど多数の人が集まることで地域経済の活性化につながる
- 世界の一流のプレーを間近で見ることが出来る

Q 現在の誘致活動の状況は

三十二チームが本大会に出場することになっていますが、今はまだ予選の段階です。開催国である日本と韓国、そして前回

大会優勝のフランスのみ出場が確定している状況ですが、来年の十一月頃には全出場国が決まる予定です。

現在キャンプ候補地は日本に八十四カ所、韓国は十カ所程度と聞いています。山陰では鳥取市と島根県出雲市が名乗りを上げています。鳥取市は、予選出場国百九十八カ国のうち出場が有望な三十カ国に対し、誘致活動を展開していくことにしています。その中で、すでにドイツチームとベルギーチームには要請を行っています。

Q なぜその二カ国に 対して要請を

ドイツとは民間レベルで交流が進んでいる中、本市がドイツ・ハーナウ市と友好関係にあることなどが理由です。このうち、ドイツチームからは「鳥取市は静かで環境が良く、移動もスムーズで良い」という好感触を得ています。ベルギーチームについては、県サッカー協会関係者となつながらあることから、去年六月に市長のメッセージを郵送するなど関係機関に要請を続けています。



※この記事は、まちづくり推進課で職場体験研修を受けた鳥取大学二年生 伊藤恵子さんが担当しました。おつかれさまでした。

Q バードスタジアムに ついて教えてください

「バードスタジアム」は、公共施設としては、西日本初のJリーグ基準を満たしたサッカー専用競技場として平成七年七月にオープンして以来、Jリーグをはじめとする数々の公式戦が開催されています。また、設置された国際交流基金により、サッカー教室、指導者講習会、環日本海サッカー交流大会（ロシア、中国、韓国の小学生との交流試合）などが開催されています。

Q 公認キャンプ地に 選ばれる可能性は

あくまでもキャンプ地の選定は出場国が決めるものですが、日本組織委員会公認となれば、誘致活動を進めるうえでたいへん有利になります。鳥取市は、委員会による候補地視察の際、会場までのアクセス、施設の設備・状態などの諸条件を満たしているとの評価をいただきました。可能性は非常に高いと思います。これからも、出場国のキャンプ地をわたしたちのまちに誘致するため粘り強く取り組んでいきます。みなさんもうつしよに盛り上げていきましょう!



世界に向けて鳥取市をアピールする絶好のチャンス

（この部分の重複は上記のテキストと一致するため省略）



水本クリニック

胃腸科 内科 外科
肛門科 リハビリテーション科

診療時間 AM8:30~PM1:00
(月~土) PM3:00~PM6:30
但し、土曜日は午前中

鳥取市徳尾405の11(吉岡街道沿) ☎(0857)21-7707

石谷小児科

診療時間 (月~土)
午前9:00~12:00
午後3:00~6:30
但し木曜日は午前中
休診日 日・曜・祝日

■ 鳥取市上魚町13 ☎ 22-3354代