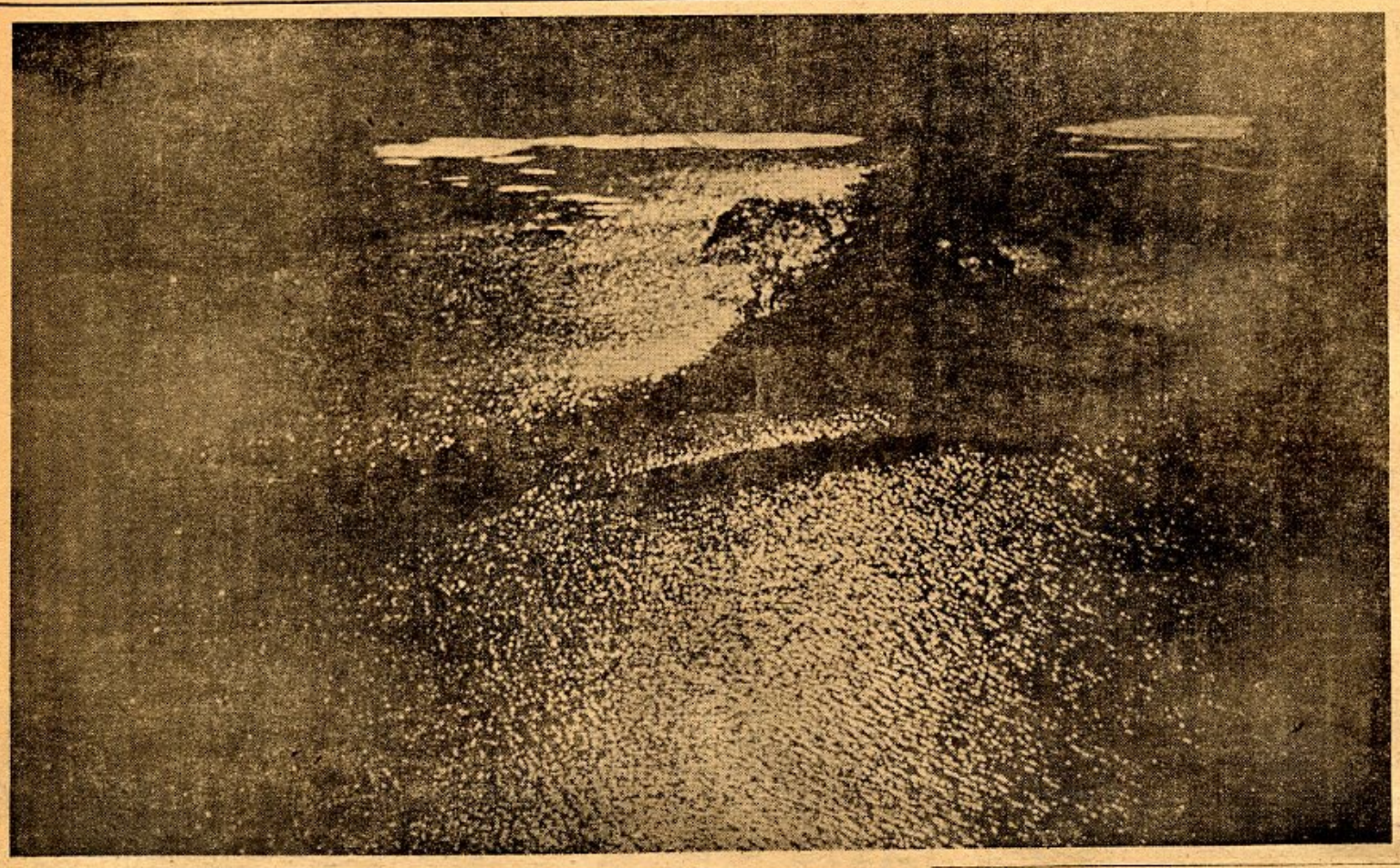

広報鳥取

発行所
鳥取市役所
鳥取市西町
代表電話1500番
編集兼発行者　鳥取市企画課
印刷所　尚文館印刷所
電話35番

あなたがお読みになりましたらお隣りへ廻して下さい

回覧

年頭の所感

鳥取市長　入江　昶

鶏鳴とともにつち音いよいよ高からかに建設の昭和二十八年の新春を迎えましてお目出度く存じ上げます。

新生鳥取市を形作るために全市を挙げての不撓不屈の努力は復興事業の一方ならぬ御援助と御指導に全市の面に、資金資材両側の防火地帯を作り、期を短縮してこの本年度銘していると所であり中に完成させようとする二万坪を含めた五四ヵ坪の面に、計画遂行の面に、県市内外の各位から気概となって全市にみなぎっています。これは偏に敷援の面に、計画中のものを合せると約二〇〇〇戸鉄筋ブロック建が一六〇〇戸（二ヶ年計画）応急仮設住宅一、五〇〇戸等順次完成し、せまいながらも一応越年出来る運びとなったことは降雪期を控えてこれに過ぎます。

御叢をもって復興は着々進捗いたして居りましたに至り、これに伴う各工事は道路、家屋共順次整理や道路の面住宅の面では住宅金融公庫及一般住宅一七二〇戸し、また官公庁の綜合庁舎計画、各保育所の復興等何れも着工或は近く着工の運びとなって居ります。

道路の拡張、各地域の線迷路のような道の整備等区画整理の基礎が確立すると先づ区画整理と道路の面では住宅金融公庫及一般住宅一七二〇戸し、また官公庁の綜合庁舎計画、各保育所の復興等何れも着工或は近く着工の運びとなって居ります。

基礎として優秀工場の誘致の実現と更に凡ゆる面について切って切れないつながりを持つ近郷町村の合併実現が目前の課題とされているのであります。

工場地帯の設定に付ては第一次計画三五〇〇〇坪の買収内八割の整地完成夫々割当も終り工場の建設を待期しているところ等復興の概況は以上の通りであります。

学校等公共施設の面では焼失した遷喬、醇風の二小学校、西中学校、百ろう学校は凡て鉄筋三階建内部も近代的に施設されることになって居り既に何れも着工を見ています。

鳥取市は昨年以来の真の復興は単に旧に復するにあらずこの際産業都市としての切替と言う大きな使命を持って居りますので地方産業開発の「和」であり協力であり、一つ心であります。

この上とも親心よりする御忠告と御鞭撻を賜り相協力して新生鳥取市の早急完成と各位の御多幸をお祈りして年頭の御挨拶と致します。

年頭の辞

鳥取市議会議長　西尾　紆平

日本の再建、鳥取市の復興等希望に満ちた輝かしい昭和二十八年の新春を迎えまして、慶賀する六万市民各位の御多幸をお祈り致します。

昨年は、皇室に於かせられては、皇太子殿下立太子礼及び御成年式を御執り行わせられ、講和条約も発効して、国家としては御目出たい年でありましたが、本市としては未曾有の大火に遭遇した最悪の年でありました。然しながら、国会・政府・本県並県議会を始め県内外からの絶大な助成と後援激励に依り、六万市民は灰燼の中から毅然起ち上って不燃都市・文化都市建設を目指して日夜復興に邁進して居りますことは、誠に頼もしい限りであります。本市議会も、本市興亡の岐路に立つ此の重大時期に議員として復興市政に参与することの重責と光栄を自覚して、全員協力復興に向って渾身の努力を捧げて居ります。

火災後、直ちに金融・住宅・都計の特別委員会を設置して復興対策を講じ、陳情請願のため中央に出張して東奔西走関係諸方面を歴訪して国費の助成、起債の許可、融資の拡大などに努力しました。その他一、二年の後でありましたが、多くの文化住宅が各町に建設せられて、火災前とは見違える程の近代的モデル都市の完成も昨年中に定例・臨時議会十五回、運営委員会十回、全員協議会二十六回、常任委員会五十四回、特別委員会三十二回を開催しましたが、大部分は復興に関する案件でありました。

尚、此の外に議員の関係して居る会合は、都市計画委員会・工場誘致委員会・信用保証審査委員会・国保運営委員会・農業委員会・農業振興委員会・文化委員会・観光協会・町村合併審議会・監査委員会・土地買収委員会等市政各般に亘って居りまして、年中殆んど毎日何かの会合に参加している次第で相当多忙を極めて居りますが、吾々議員の協力が本市政発展に大なるプラスとなるよう念願しています。

思うに、土木建築に関する復興は本年が山であります。

民生委員の片山さんが表彰されました

昭和二十七年度の厚生省関係による鳥取市内よりの功労者として、片山正道民生委員は社会事業功労者として表彰され、十日午前十時より県庁にて表彰状授与式、催されました。おめでとうございます。

巳年に因む元旦の多鯰ヶ池

巨濃郡湯山という村の辺り。海浜近き処にある小池なり。その池のさま尋常ならず。池心底深く満々たる緑水。百入の藍に染出せるが如し。池の岸は銀をさらせる白砂皓々として連り。水碧砂明両岸は苔と云える唐詩の趣にさも似たり。池中に小嶋あり年経たる巨樹茂生せり。澄わたる碧潭に翠緑の梢影をひたすところ。異禽奇鳥の相呼ぶを聞く。岸に臨み池の底を眺むれば。底深くあをみわたりたる水の面。中々ものすごく恐ろしき心地す。此の池に大蛇の棲みけるよし古人の伝説にて。昔く国中に伝うる所なり。

（因幡民談記より）

年頭の所感

鳥取市長　入江　昶

無玄の祈りの如くに伝し
この新春は復興に生くる
林才

總合開発について

企画課長

國土總合開発法

國土の總合開発の必要性は今更こゝに述べるまでもなく既に周知のことゝ存じます。敗戦によって半減された而も食糧の不足な資源の乏しいこの狹い国土に八千三百万人が如何にして生きて行くか、これはどうしても吾々国民が真剣に取組んで解決しなければならない問題であります。それには只「国土の徹底的な完全利用による生活領域を拡大しなければならない」と云う方式丈が残された唯一の途であります。かような見地から去る二十五年六月国土総合開発法の実施を見たのであります。

この法の目的とするところは

「国土の自然的条件を考慮して、経済・社会・文化等に関する施策の総合的見地から国土を総合的に利用し、開発し、保全し、産業立地の適正化を図り、あはせて社会福祉の向上に資する」

にあります。即ち国の限られた財政投資をこの総合開発計画に基いて調整して最高度経済効果を発揮せしめるというのがねらいであります。

國土總合開発計画

この総合開発計画には次の四つがあります。

全国総合開発計画…国が全国の区域について作成するもの

都府県総合開発計画…都府県がその区域について作成するもの

地方総合開発計画…都府県が二つ以上の都府県の区域についてその協議によって作成するもの

特定地域総合開発計画…都府県が内閣総理大臣の指定する区域について作成するもの

このように開発計画は四つに分類されますが、理想的に謂えばまづ全国総合開発計画が出来て、その線に準拠して都府県・地方・特定地域の各総合開発計画は策定さるべきものであります。

然し乍ら全国総合開発計画は早急には樹立不可能でありますので、取り敢ず都府県計画等の地方計画を国の助言勧告等によって夫々策定してその地域開発の基幹計画とする便法がとられており、現に各都府県及び十八特定地域の開発計画は樹立され国の公共事業配分の資料とされて居ります。

本県に於ても、既に県総合開発計画及び大山特定地域総合開発計画は策定され、本県開発の基本線が明かにされ、県の諸施策はこの計画によって実施されつゝあります。

鳥取市總合開発計画

未曾有の大火災を蒙った鳥取市を如何にもして産業都市として復興せしめ、火災による創痍を出来るだけ早く癒さしめたいと念願するものは、独り市民のみならず全県民のひとしく願うところであります。然し乍ら、その産業都市復興の分担方法は色々あるのでありますが、一番大切なことは諸施策がよく調整されて緩急順序が明かとなり財政投資が最高度効果的であらねばならないと云うことであります。このためにはこれ等諸施策の基本となる大構想が必要でありまして、こゝに鳥取市の産業振興を目的とする総合開発計画の策定が最も緊急を要すると考えるものであります。そこで大火の復興と周辺町村との合併を機に、各界の周知を結集して鳥取市を中心とした周辺の経済圏を包有した地域の総合開発計画を早急に樹立いたしたいと念願しているものであります。

遺族の皆様へ

先に弔慰金・遺族年金の請求書を提出して頂いたのですが、その後の連絡のでお忘れなく申添えます。

ますと、該書の交付が遅延し、又その後の連絡に支障を来しまして、遺族の方は勿論当課としても甚だ困窮致します様お願い致します。尚この手続を御怠りになる方は不利益を蒙ることがあります。

様式

住所変更届

戦没者○○○○の妻（続柄）

受給者　○　○　○　○

一、前住所

二、現住所

右昭和二十○年○月○日変更致しましたので御届け致します

昭和　年　月　日

受給者氏名　○○　○○　印

鳥取市長殿

市税ニュース

一、二月分納期限の市税は

固定資産税第四期　此の納税令書は二月上旬頃までにお届け致します、納期限は二月二十八日限であります、納期限が過ぎますと百円に付日歩四戔の割で延滞金がつきます

◇　◇

一月納期限の市税は—市民税第四期

二月納期限の市税は—固定資産税第四期

二、二月からつく延滞金は

市民税第四期　納期限は一月三十一日限りでありますから二月になりますと日歩四戔の割で延滞金がつきます

三、二月に発送の督促状は

市民税第四期　二月二十日過には督促状を出します、指定期限後には又延滞加算金がつきます

四、二月からつく延滞加算金は

固定資産税第三期此の督促状の指定納期限は一月三十一日ですから二月一日から延滞金の他に延滞加算金がつきます

◇　◇

一月納期限の市税は—市民税第四期

二月納期限の市税は—固定資産税第四期

現住調査について

皆様の市民税は御承知の通り、毎年一月一日現在の生活の本拠地で納税の義務が発生致します。本年も目下係員が戸毎に御伺して御家族の状況等を御尋ねして居りますのでよろしく御協力下さい

給与を支払っていられる方々へ

一、給与を支払って居られる方で源泉所得税を徴収する義務がある方は、其の給与の支払を受けている者について前年中（一月一日より十二月三十一日まで）の給与の金額、所得税額その他必要な事項を記載した「給与支払報告書」を其の給与を受けている者の一月一日現在住んでいる所の市町村長に提出する事になっていますので、（地方税法第三〇四条）本市に住所を有する方々の分を左記事項御留意の上市長宛提出されるやう御知らせします。

一、提出期日　昭和二十八年二月十日まで

一、提出先　鳥取市役所税務第一課市民税係（賀露校区の方は賀露支所宛）

給与支払報告書用紙は市役所市民税係で無料で、御渡しします

固定資産税の精算について

昭和二十七年度分固定資産税第四期分の納税切符を二月十日迄にお届け致します

此の第四期の納税額は家屋に於ては昨年十月縦覧して決定致しました固定資産額（評価額）に対する税額と第三期迄の仮決定による税額との差額で土地に於ては焼失地域は大体約四割の税額と減額納期は二月末日迄であります。

家屋滅失申告書の提出について

昨年四月の大火に依り家屋が焼失した方で未だ滅失申告書を提出されていない方は速に提出して下さい用紙は登記所並に市役所第一課にあります。

尚右に関連して昭和二十七年度分固定資産税減免申請書を提出されていない方も相当あるように見受けられますので至急提出して下さい

又新に建築された方も三十日以内に建築申告書を提出しなければならないことに成っていますから怠りなく申告して下さい若し故なく申告されないときは家屋台帳法により罰則の規定もありますから念の為申添えます。

鳥取商業青年学級近く開設

稲葉・美保・中ノ郷・賀露の四地区に於きまして既に青年学級を開設し、夫々の地区に適合した青年教育を実施して多大の成果を収めましたが今般左記要項によりまして商業青年学級を開設して、特に中小企業に従事する方々を対象とし、職業技術と補導に努め復興著しく面目一新しつゝあります商店街に勤める若い青年男女の向上を計りたく考えて居ります。

近く詳細を決定、発表致しますので、その節には一般青年の方達も多数受講されます様希望致します

記

一、会場と日時　鳥取市日進小学校　自二月二十三日〜至三月二十八日）毎日午後六時半より八時半まで

二、曜日と科目

月・木	商業美術
火・金	商店経営
水・土	保健体育
	珠算
	商業簿記
	実用ペン習字

三、科目の内容

商業美術	店舗の装飾、照明及商品陳列法等
珠算	初等程度より始め、暗算・加減・乗除から応用計算（諸等数計算、度量衡換算、売買計算、歩合計算）等
商店経営	簡易経済学（店舗の位置、メーカーとの取引、仕入選択、販売法等）
商業簿記	商法と簿記、税務と簿記の関係から掛定科目、帳簿組織並びに記帳とその決算方式
実用ペン習字	実務に際して必要なペン字と商用文の書方
保健体育	スケエダンス・ホークダンス・遊戯等の保健レクリエーションを行う

四、受講について

1、15才以上、25才までの青年男女の希望者で申込書に所要事項記入の上申込むこと

2、申込場所は鳥取市役所内鳥取市教育委員会事務局社会教育課で、二月十日までに申込むこと

3、一人で三科目受講を原則とするも、一科目乃至二科目にても受講を認めることが出来る

4、受講者で一科目に付四分の三以上の出席者には修了証を、皆勤者には賞状を、また三科目共皆勤者には表彰状と副賞をおわたしします

5、聴講料はいりません

（鳥取市教育委員会より）

戸籍の窓口から観た

昭和二十七年の人口動態等について

右の表の出生死亡及死産国一齊に施行された住民登録の結果本市に於ける現住者の状況は

種別＼月別	一	二	三	四	五	六	七	八	九	一〇	一一	一二	合計
出生	一五八	一四五	一二〇	一六六	一一三	一〇二	九五	一一八	八六	一〇七	九七	一一九	一、四一七
死亡	五九	四七	六九	五一	六八	二九	五一	四八	五四	五〇	五四	四三	六〇〇
結婚	四三	五四	五五	四三	五二	二九	二二	二八	二九	三三	四五	四三	四七〇
離婚	三	八	一〇	六	二	—	四	五	五	六	四	七	六〇
死産	四五	五八	七二	四二	四六	三九	五九	四〇	七三	四六	二九	四〇	五九〇

世帯	男	女	合計
人口	二二、三六三	二六、〇八〇	四二、七五三

となって火災の関係からがあって六ヶ月経過した相当数減少したものが表昨年末の十二月三十一日われましたが、其後異動現在では

世帯	男	女	合計
人口	二二、六三三	二九、〇三	三二、四四〇

となって世帯に於て二九七、男子九六三、女子六八七合計一、六五〇名増加しました。これは罹災者が市の復興につれて復帰されつゝあることも最近の傾向でしょうか。

昨年七月一日を期して全八七合計一、六五〇名増加しました。これは罹災者が市の復興につれて復帰されつゝあることも最近の傾向でしょうか。

昨年七月一日を期して全各種の証明の請求を受けたる取扱状況の足どりを昭和二十三年中

〃	二十五年　五、一
〃	二十六年　一〇、三一
〃	二十七年　一四、六八一件
〃	二十四年　二三、八四〇件

昨年は二十三年の取扱件数の約六倍に増加し殊に十二月中の請求件数は三、五八六件を始んで二十三年に於ける一ヶ年分に近いものでありました。これも市の復興調の一つでしょうか。

鳥取市のすがた (6)

生計費のまき　C・P・Sより

最近の消費者一世帯当生計費

月別	世帯人員	総額	食料費 計	食料費 主食	食料費 非主食	被服費	光熱費	住居費	雑費
	人	円	円	円	円	円	円	円	円
昭和26年平均	4.69	11.391	6.528	2.916	3.611	1.575	501	509	2.278
26年10月	4.68	11,076	6.667	3.228	3.439	1.472	511	391	2.037
11月	4.78	11.814	6.746	3.346	3.400	1.934	684	484	1.966
12月	4.48	17.289	9.668	4,273	5.395	3.010	1.031	878	2.701
27年1月	4.52	11,989	6.471	2.531	4.440	1.516	735	488	2,780
2月	4.71	11.709	6.493	3.006	3.487	1.310	1.044	410	2.452
3月	4.68	14.148	7.673	3.423	4.250	2.174	784	503	3.014
4月	4.62	13.144	6,568	2.833	3.735	2.326	628	739	2.883
5月	4.60	13.702	7.013	3.105	3,908	2.408	513	775	2.993
6月	4.42	14.407	7.225	3.123	4.102	2.775	554	988	2.865
7月	4.35	15.211	7.796	3.167	4.629	2,392	678	1.274	3.071
8月	4.60	16.128	8.675	3.344	5.331	2.203	726	936	3.588
9月	4,91	16 348	8.638	3.287	5.351	2,183	906	843	3.778
10月	5.14	17.705	9.018	3.752	5,266	2.923	871	1.062	3.831

住民登録　明るい生活

配給を受けるにも、学校に入るにも、選挙をするにも、居住証明などをもらうにも、住民登録がもとになります。

皆さん、住所や世帯に異動があつたときには、必ず届出をしましょう。

待望の遷喬小学校いよ〳〵着工

遷喬小学校新築工事の概要

昨年四月の大火災により不幸全焼した遷喬小学校も、県、市当局並びに市議会、地元有志各位の熱心なる努力が実を結び国庫補助を得て耐火建築により復興することゝなったのは御同慶に堪えない。

先般来その位置に関し一部に異論もあったが、話し合いが纏り、旧校舎位置に教室その他建物を建築し道路を隔てた北側旧県立病院跡を運動場とし校舎と運動場との安全連絡の為には地下道を築造する事に決った。

県立中央病院跡地の譲受については、特に県市首脳者の児童教育に対する絶大なる熱意と理解、又市当局の多大の犠牲とにより漸く実を結んだものである。

本校の復旧基本計画は市において立案の上文部省その他関係当局に打合せの上決定し工事実施設計は京都大学生活科学研究所に委嘱した。

旧臘五日工事の現場説明を実施し十日入札の結果太平土建株式会社と請負契約が整い二十日着工した。

年明けて一月十三日鳥取市長施主となり県市、地元関係貴顕百余名を招き盛大なる地鎮祭が取行はれた

本校校地面積は次の通り

校舎敷地　一、三二一坪
運動場敷地　一、七六六坪
計　三、〇八七坪

建築工事は二ヶ年継続事業で建物全部が完成の暁は、一八学級八〇四人を収容し得るものとなるその延坪数は

校舎渡廊下共　延一、一〇二、坪三
講堂兼体育館　二一八、六
計　一、三二〇、九

鉄筋コンクリート造三階建塔屋付一部平家建の耐震耐火構造で、外部窓はスチール、サッシュ、外装モルタル吹付仕上げの開放式近代建築である。

附帯設備として水洗式便所、足洗場、水呑場等の衛生設備、動力電灯設備、電鈴、放送設備、消火、瓦斯設備等完備されている。

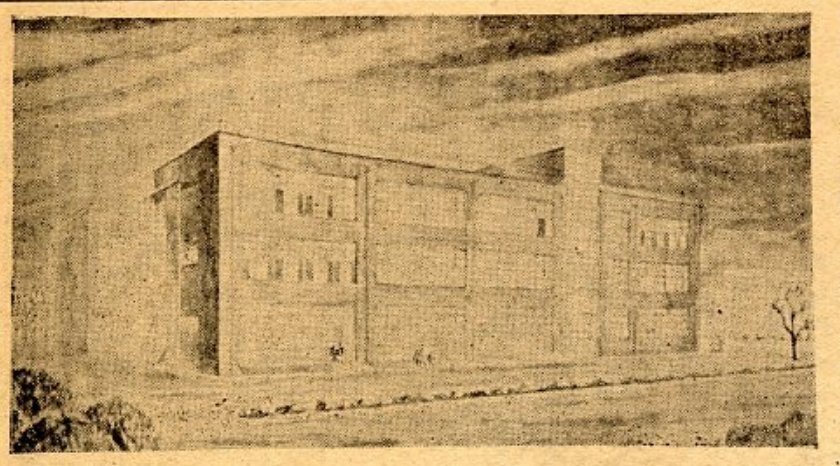

特別教室として理科教室一八、図画室、図書室、理科室、音楽室各一を有し、管理関係として校長室、職員室、衛生室等を含み、これに講堂兼体育館を加えており五月には竣工の予定である。

本年度工事はこの中、南棟一棟の工事を実施するもので、延坪四八三坪、普通教室九、特別教室三、及び便所、廊下が含まれる。

中国の高峰連山には残雪がまだらかい春の日ざしに白く光り、小川のせゝらぎに「春が来た、春が来た」せりつみに、ック市長施主となり県市、地元関係貴顕百余名を招きの聞かれる頃、貴方の御子様は来る四月一日目出度く小学一年に学令児童として新しい「ランドセル」で入学されます。

御子様の入学日を控え其の準備にお忙しい事で御座いましょう。

つきましては「鳥取市教育委員会事務局」では、先年暮以来「鳥取市住民登録法」により新入学児童氏名（自昭和一十一年四月一日至昭和二十二年三月三十一日の間に於いて生れた児童）を調査の結果、約一、二〇〇名があり、近く各家庭宛就学通知書を発送致しますが、次に掲げた各項に該当される方々は、御父兄が「鳥取市教育委員会事務局学校教育課」迄御出頭下さる事を望んで居ります。

小学校へ入学する児童を持たれる方へ

一、御子様が今年は入学のはづなのに「就学通知書」の届かない方

二、心身発育不全の為今年の入学は見合せ来年入学させたい方

三、御子様の肢体不自由、其の他の為小学校入学の免除を希望される方

記

年令（各才）　男女別人口
配偶関係年令（各才）及男女別人口　市町村別
国籍又は出身地及男女別人口　市町村別
出生地及男女別人口　市町村別

国勢調査の集計が刊行されました

昭和二十五年国勢調査の全部集計による鳥取県分が今回日本統計協会より刊行発売中であります。

各学校、会社、銀行、公共団体等の事業運営上大変参考になる事と存じますので斡旋致します。

尚主要内容は次の通りでありますが、摘要表三十四表、統計表二十三表が集録されて居ります。

此れの見本が市役所企画課へ備えつけてありますから閲覧の向は利用下さいい。

記

出生府県及男女別人口　市別
世帯の種別、世帯人員別、世帯数及世帯人員　市町村別
世帯種別、住宅の種別、所有の関係、世帯数、世帯人員及び畳数　市町村別

B列五番　約二〇〇頁
価格　一部　五〇〇円

工業調査票の申告をお忘れなく

我が国の基礎的産業の中核をなしている、製造工業について毎年々末現在で行われて参りました、工業調査を本年も十二月末現在で施行中でありますが、未提出の事業所は至急申告（提出）願います。

此の調査は従来調査と次期調査を補間する昭和二十七年工業統計を作成することと、従来に引続き我が国製造工業の実態と年次変動を明らかにする統計資料をつくり、通商産業政策一般ならびに中小企業対策その他の必要な諸資料を提供することを目的としていまして調査事項については、統計法により絶対秘密を守り取扱に万全を期しておりますから御安心の上真実の申告をされます様重ねてお願い致します。

災害復興調査

皆さんの御協力を

お願いします

可愛いゝ赤ちやんの健康相談を

保健課に保健婦が二名居りまして市内の皆様の、主として乳幼児の健康相談の為家庭訪問を致しています。

又赤ちやんのみでなく各個人及び家庭の健康保持増進の相談相手でございますから、誰方でも相談して戴き度いと思います。病気にかゝってから、それを治療するのでなく常に健康を保持増進し病気を未然に防止するのが大切です。殊に赤ちやんは抵抗力の弱いものでして、色々の病気を早く発見し、又病気にならぬような平素の衛生・栄養・予防注射が極めて大切です。又自分の家の赤ちやんが、平均より大きいか、どの程度かを知って置く事が大切で、それに依って病気も早く発見出来る事も有ります。

その為には一月一回は体重を測りたいものです。健康状態が一日でも悪ければ体重は減少し、状態が良い時はどんゝ発育表のグラフの線は上って行きます。

我が国の乳児死亡率は年と共に減少しつゝあります。即ち一九四七年は千に付き死亡率七十七、一九四八年には六十二になっています。然し、アメリカの三十二、イギリスの三十六、スイスの三十六、カナダの四十五に比較すればまだ〳〵相当の高率です。

又、保健課では、月一回第三土曜日の午後一時から育児相談をやっていますのでどん〳〵御利用下さい。

医師は近藤寿子先生です

保健婦の事で御気付の点がありましたら、色々と御意見を聞かせて戴きたく、お互に意見を交換し合って健康な楽しい家庭を作るのが私達の使命だと思います。

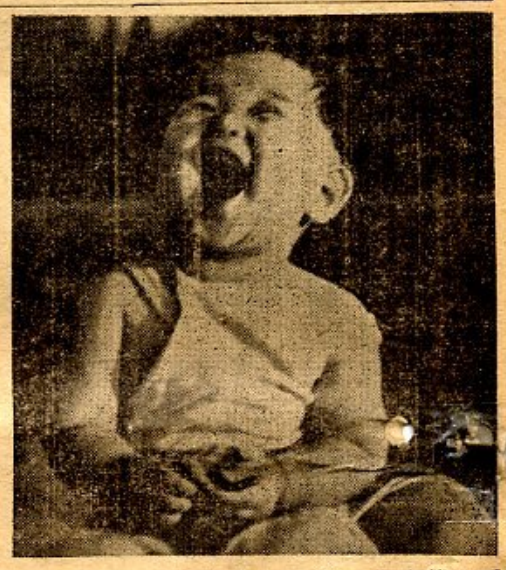

みんなで交通事故のないように

水道部の機構が変りました

表一覧

水道部機構

- 水道部長
  - 庶務課長
    - 庶務係長
    - 人事係長
    - 経理係長
  - 業務課長
    - 業務係長
    - 給水係長
  - 会計課長
    - 出納係長
    - 資材係長
    - 倉庫係長
  - 工務課長
    - 工務係長
    - 計画係長
    - 災害復興係長

主旨

市民の皆様は既に御存じと思いますが鳥取市の水道事業が、今度地方企業法の適用を受けて、昭和二十七年十月一日より新しく発足し、一月一日より従来の市金庫制が廃止され、当部会計課に於て左記の通り実施致しますので御諒知願います。

記

一、徴収に関しましては従来と変りなく市民の皆様の処へ出向きます

一、止むを得ず御納め願はなければならない方は水道部会計課の窓口にて御納め願います。

一、工事金、人夫賃、或は物品購入代金その他諸支払いを同じく同部会計課窓口にて御支払い致します。

農林だより

農閑期をこうして

様うす
皆さま
の出い
家目
農座
御御

よっと考えてみても、いろ〳〵問題はある筈です。

何も面倒な数字を並べなくとも、概略でも結構です、計画してやる、と云うことが如何に必要なことか又一年の終りにはきっとお感じになるに違いありません。

一、先づ今年は何から手をつけるか

二、労力をどうするか、労賃のいるものはその概算をたてゝ心組して置く

三、作付の計画、肥料、種子をどうするかこれに必要な経費を考えて置く

四、薬剤の購入の計画をたてる

五、生産物の販売先、その方法について、いろ〳〵な経験を持寄って相談して置く

六、農村の生活改善についても真剣に考える台所をどうするか風呂場をどうするか其他数え上げれば数え切れない程ありましょう。その内都合のつくものから一つ必ず実行に移したいものです。

国でも県、市でも望んでいることは、経営の合理化によって、農家の経済を豊かにすると共に、食糧の増産をはかることです。そのためには相当の国費も注ぎこまれることになって居ります。私達農家も真剣に考えてみましょう。

技術指導に、生活改善に年間計画の樹立に、地区担当の農業普及員や農林課に遠慮なく相談して下さい。

お待ちして居ります。

農団再編成の問題について4Hクラブで熱真な意見を述べ合ってみるのも、この際でしょう。

◇　◇

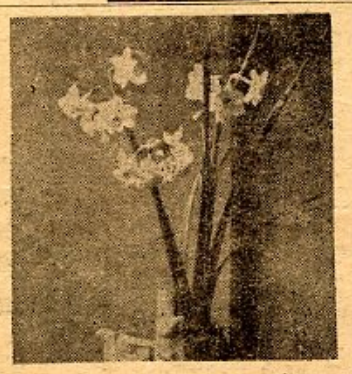

みかんと栄養

「ミカン」は日本の代表的な果物で、ミカン船で有名な紀の国屋文左衛門…今の温州ミカンは約六百年位前に日本に渡来したものであります。果物中でいちばん栄養に富んだ食品で、ビタミン（A B1、B2、C、P）カルシュームとも、リンゴの三倍以上も豊富に含まれているといわれ、川島四郎博士の研究によりますと血液のじゆんかんをよくするPが最も多いといいます。

「寒い季節」には風邪を引き易いが、風邪を引いた時に、解熱剤をのむよりも、まずミカン汁をのむとよいです。熱のある病人は、コップに一杯かむのが効果的であります。ミカンはビタミンCの補給剤として欠くべからざるもので、またヒフの肌をなめらかにするという美点もあります。さらに子供の虫歯にも非常にきき目があります。統計によるとミカン産地の子供は虫歯が少いことも立証されています。

「ミカン」を食べるときは、袋のまゝで食べると便通をよくします。袋は不消化でありますが、このせんい素が通じをよくするのですから、多く肉食する人にはおすすめ、たします。食後のミカンの皮は、果肉より栄養に富んでいて皮は果肉よりビタミンAは三倍、Bは十倍も含まれています。皮ごと上手に今日ジュース式層栄養があって、よろしいのよろこび、「今年」はします。

「今年」はしのことん召上がりましょう。

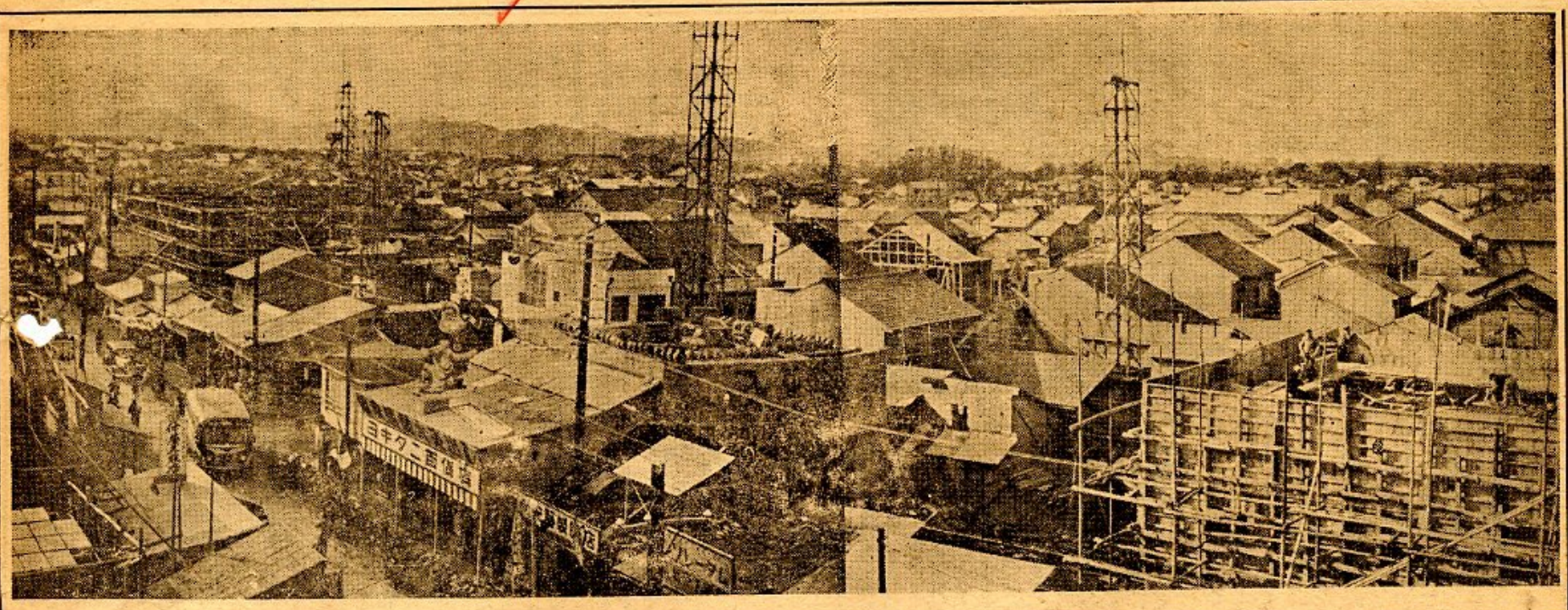

全国のみなさまへ

明けましておめでとうございます

鳥取市長　入江　昶

昨年の鳥取市の大火災に際しましては、県内はもとより全国各地の皆さまから、心からなる、御同情と御救援を賜り、おかげさまで、あの灰燼の中から起ち上った市民は、いま皆さまの御声援と御厚情の中に、新たなる希望に燃えて、独立日本の新春を迎えることが出来ました。

こゝに改めて厚く御礼申し上げる次第であります。市民は復興へ復興へと懸命の努力をつゞけて、今希望に燃える力強い船出を致さんとして居ります。全国の皆さまの御健康と御幸運をお祈りすると共に、尚今後とも皆さまの御鞭撻を切にお願いする次第であります。

「子」の元旦に因んで—鼠への知識

独立日本再建へっている姿は福々しいまことに目出度い正月風情船出する輝かしい新年お目出度うございます。ところでこの鼠さん一方では可愛い御座います。今年は己なる金の年でもありしかも元旦は干支の頭「子」の元旦です。

大黒様が米俵の上でニコ／＼と笑顔でおられるそばにチョコン／＼と鼠がいずこまで皆様!!日本国内にどれだけ鼠が住んでいるか考えられた事があります か。実際に一匹づつ勘定することはとても出来ませんが、学者達がいろ研究して計算をしますと、日本全国に二億四千万匹（人口の三倍）いると推定されますのです、然らば、鳥取県ではどれ程の鼠がいるかと勘案しますと一八〇万匹。鳥取市ではざっと一八万匹となります。そこでこの鼠の食物ですが一日に平均米二〇瓦食べるとすると一日に六〇俵食っている。一年では二万一千六百俵も食ってしまいます。これをお金にすると七千五百六十万円となります。鳥取市では人間の出生が一年間平均一千五百人生れます。その生れ来る赤ちゃんを一年間楽に養うことが出来るのです。

只鼠が米を食う害だけでもこんな莫大な被害があるのです。其の上にネズミによっての病害は大変におそろしい悪疫、伝染病の媒介の根源をなすことは充分お知りのことと存じますのでこの鼠族の駆除にせさまの御協力をお願い致します。

感激も新たなる成人式

一月十五日は講和条約がPTA等と協力し記念品結ばれ晴れて、独立日本等を贈り夫々の趣向をこ国として迎える第一回目らしたレクリエーションの真に意義深い成人の日等を行い、若い人達にとに当りますので、このよって真に楽しい一日であき年に恵まれて成人になりました。市でも一〇〇られた若人の前途に祝福三人の成人の前途を祝いあれと、鳥取市婦人団体六万円を交付し、市長不協議会では、市の協賛を在のため収入役以下各課得て各校区毎に成人式を長が各校区に出席して市挙行しましたが、各校区長の祝の言葉を贈り感激婦人会では地区青年団・裡に成人式を終りました

お祝の言葉

皆さん明けましてお目出とう御座います。

先づ爽やかに明けた昭和二十八年の新春の喜びに、合せて成人の日を迎えられた皆さん方の御多幸を心からお祈り申し上げます。

本日、一月十五日は講和条約が結ばれ、晴れて独立日本国として迎える第一回目の真に意義深い成人の日に当ります。皆さん方のこの新出発の前途を祝福するに如何にもふさわしい新らしい年であります。

この佳き年、この佳き日に恵まれて成人となられた若人の皆さん方が、あの過ぐる未曾有の大火災の苦難にもめげず、若木の如くすくすくと伸びて、平和的文化国家の建設の一員として参画され、郷土、鳥取の復興の推進力とならんことは、私の最も喜びとするところであります。

今年こそは皆さん方の一人々々が独立国民として の大いなる自覚と誇りを新にし、健全な識見と強固な意志、更に健康な身体とを持ちまして、一段と奮起して過去のあの苦難とあの辛酸の尊い体験を基とした真に強力な国民的基盤の上に立つ新日本建設の大事業を、何としても皆さん方の力と責任によって完成すべき年であると云うことを充分覚悟していたゞきたいのであります。

皆さん方は、この祝日の深い意義を認識されて、新日本を育てる一粒の麦と成って、すくすくと伸び、大地にしっかりと足をおろして、希望に燃えた新らしい人生への新出発をなされる様、皆様方の一員として、私は心からなるお祝の言葉を贈るものであります。

市政日誌（十二月）

日	曜	摘要
1	月	還暦校八十周年記念式前十時於久松校、中央病院復興促進委員会後一時、災害復興資金補償審査会後一時於議員控室、加藤紙店竣工式前十時
2	火	修立校八十周年記念式前十時
3	水	課長会議前九時三〇分於復興局会議室
4	木	同委員会後一時於議員控室、藤井(木工)来鳥後五時
5	金	第一、五部合同委員会後一時於議員控室、加藤紙店竣工式前十時
6	土	東部地区戸籍事務協議会前九時三〇分於気高吉岡校
7	日	失業対策越年資金協議会前十一時於復興局会議局
8	月	中央病院促進委員会後二時
9	火	大阪機工竣工式前十一時、後五時(小) 新設小学校地鎮祭前十一時
10	水	醇風小学校八十周年記念式前十時於日進校
11	木	新聞関係忘年会後五時久松閣
12	金	第二部委員会後五時 第五部、第一部合同委員会後二時
13	土	災害復興資金補償審査会後五時 消防放水試験前十時三十分於久松小学校前
14	日	信用保証協会理事会、予備審査会後二時
15	月	堂第二会議室 災害復興資金融資関係事務打合せ
16	火	協議会前十時 復興局会議室 砂丘に関する協議会後二時（教委）
17	水	全員協議会後一時 市議長忘年会後五時於観光日銀鳥取原理事来鳥に際し歳末貯蓄運動促進会前十時於財務部（観光）
18	木	綜合企画委員会後一時於市長室
19	金	二部委員会後二時於市議長室 大学・県・市三者協議会後五時小麦屋
20	土	全員協議会後一時
		中央病院復興促進委員会後四時於衛生部長室
		ユネスコ懇談会後一時図書館喫茶室
22	月	摩尼寺梵鐘委員会後一時於翠明園 第四部委員会
24	水	後一時、全員協議会後一時於翠明園、公安委員会後二時
25	木	第一、五部合同委員会前十時 三部委員会後一時於翠明園
26	金	徳田記念館及家庭科教室竣工式前10時三分於東高
27	土	少年鑑別所地鎮祭後二時於湯所橋東詰、企画委員会後一時 県議副知事会談後一時於久松閣
		定例市会後二時
		金融公庫関係会議後六時一の湯 監査委員会忘年会後六時翠明園 消防長かん送芸会後五時
		賀露支所竣工式前十一時、金都共同染に関する協議会後四時於ロゴス 日中貿易促進結成準備会後一時於日通
		御用納め式

鼠族の駆除五千匹

一軒でなんと二十七

皆さんの御協力に依りまして昨年十一月二十七日より十二月七日まで実施いたしました鼠駆除旬間が終りました。其の捕鼠状況についてお知らせします。

この駆除旬間中に市役所の衛生課の窓口で買上げた鼠の総数は市内では三百二十四、賀露町では六百二十四と云うすばらしい成績を挙げられたのが市内各校区別鼠駆除旬間中の調査報告

校区別	使用薬剤名	調査事項 調査数	世帯数	回答数	世帯数	回答数	世帯数	回答数	世帯数	回答数	世帯数	回答数
		内訳	ネオメッソ		ネオメッソ		キャットボー		デスモア		キャットボー	
中町一区	ネオメッソ	五七	四〇	一二	一五	一〇	三〇	一一	二〇	七	三七	二〇
吉方町	ネオメッソ	五七	四〇	一二	一五	一〇	三〇	一一	二〇	七	三七	二〇
江崎町	キャットボー	五七	四〇	一二	一五	一〇	三〇	一一	二〇	七	三七	二〇
吉成市営住宅	デスモア	五七	四〇	一二	一五	一〇	三〇	一一	二〇	七	三七	二〇
美保一般	キャットボー	五七	四〇	一二	一五	一〇	三〇	一一	二〇	七	三七	二〇

校区別	使用薬剤名	調製した毒餌数	喰った毒餌数	毒餌残数	喫食率	死鼠発見数	捕鼠器
賀露校区	キャットボー	一五、一六九	九、一七五	五、九九六	五〇・四%	六六	
美保校区	〃	一三、八三〇	九、五三〇	四、三〇〇	六八・八%	五七六	三三
稲葉校区	〃	一六、三八〇	一一、八六三	四、五一七	三・四%	一八三	一六
中ノ郷校区	〃	三、五五〇	一、一一五	二、四三五	三一・二%	五五	八
修立校区	〃	三五、〇四三	二三、〇五六	一二、九八六	六五・六%	八六三	三五
日進校区	〃	二四、七九〇	一九、五四六	五、二四七	五一・一%	四七三	五九
醇風校区	ネオメッソ	一八、九八四	一〇、六三四	八、三五〇	五六・四%	四一三	三三
還暦校区	〃	二〇、六三二	一三、六八一	七、九五一	六一・六%	三一三	二八
富桑校区	〃	一七、六三二	九、一三五	八、四四七	五一・六%	三二〇	三三
明徳校区	キャットボー	一八、八五〇	一〇、〇八八	八、七六二	五五・五%	一八〇	一五
久松校区	ネオメッソ	一四、五〇〇	七、三七八	七、一二二	五〇・八%	三〇六	三三
計		二〇九、四三九	一二四、一七六	八五、二六三	五九・二%	四、〇九五	三三三

モデル地区成績表

調査事項	使用薬剤名	調査数	世帯数	回答数	世帯数	回答数	世帯数	回答数	世帯数	回答数	世帯数	回答数
		内訳	ネオメッソ		ネオメッソ		キャットボー		デスモア		キャットボー	
中町一区	ネオメッソ	五七	四〇	一二	一五	一〇	三〇	一一	二〇	七	三七	二〇
吉方町	ネオメッソ	五七	四〇	一二	一五	一〇	三〇	一一	二〇	七	三七	二〇
江崎町	キャットボー	五七	四〇	一二	一五	一〇	三〇	一一	二〇	七	三七	二〇
吉成市営住宅	デスモア	五七	四〇	一二	一五	一〇	三〇	一一	二〇	七	三七	二〇
美保一般	キャットボー	五七	四〇	一二	一五	一〇	三〇	一一	二〇	七	三七	二〇

毒餌をやる前	毒餌をやってから	感想
あなたの家には鼠が居りましたか	あなたの家はまだ鼠が居りましたか	一、隔月実施を希望する
沢山いた	沢山いる	
少しいた	少しいる	
少しもいなかった	少しもいない	
今迄あなたの家で鼠駆除をおやりになりましたか	毎月やる	
	時々やる	
	一度もやらない	
毒餌はよく効きましたか	よく効いた	
	わからない	
	少しも効かない	
毒餌を食べた鼠が居ましたか	居ました	
	少しいた	
	いない	
家畜に被害がありましたか	あった	
	なかった	
何匹鼠が死んでましたか	四匹	
	二匹	
	一匹	
死んだ鼠どぶ鼠	三六	
	二六	
	一六	
	四七	