賑わった合併記念行事

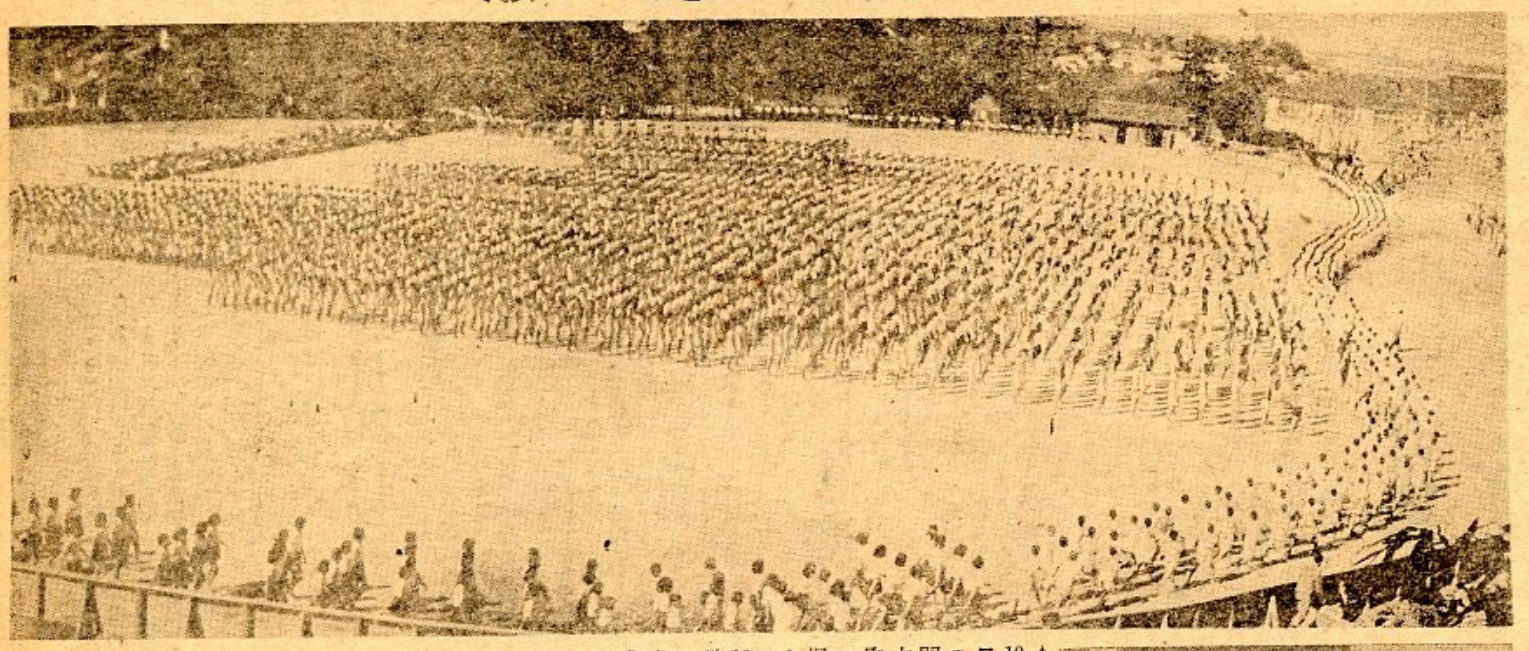

↑10月10日菊花薫る佳日松風颯き久松山下の公設グランドに展開された総親和総努力の豪華絵巻は〃市内中学校合同運動会〃で11校から集る健児六千名の入場式はまさに世紀の偉観

10月18日護国神社で挙行された合併後初の市主催による〃戦歿者合同慰霊祭〃の盛況 ←

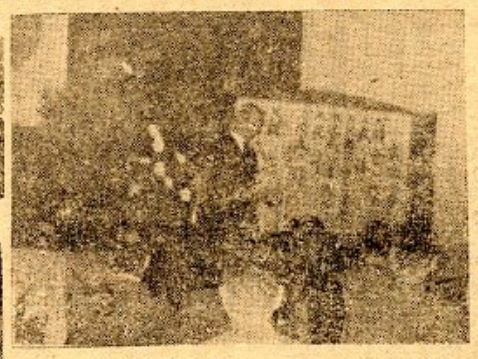

神戸地区岩坪民謡保存会の〃紙すき唄〃による手踊〃（入賞）

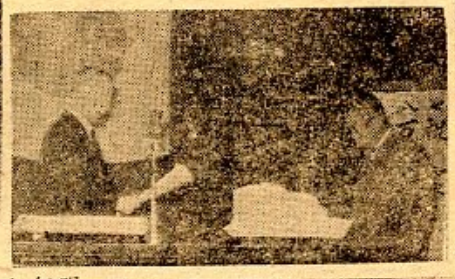

10月16日合併記念式典で感謝状を贈られる山家県会副議長

明治地区松上青年団員の出演による手踊〃浄るり〃の見事に捌った一場面。当日はアンコールで二回出演

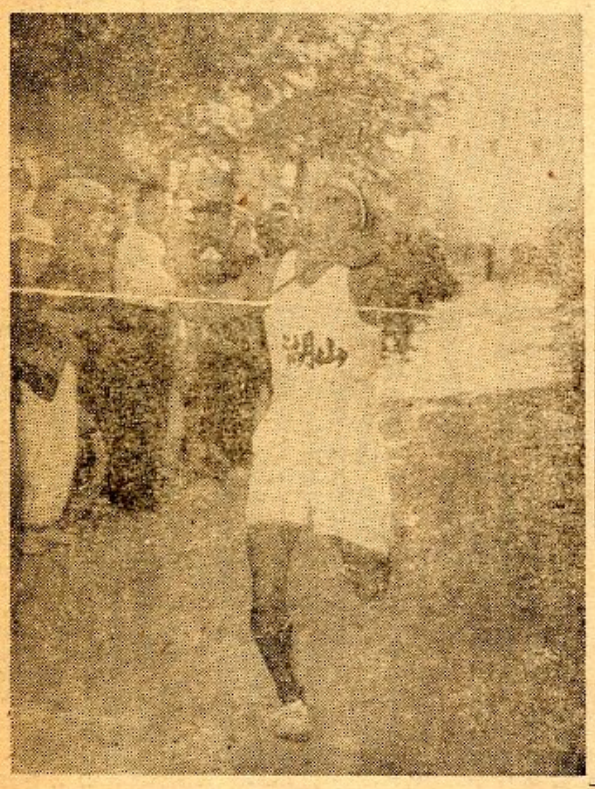

↑大和地区横枕芸能保存会の近藤勇氏外14名の出演による傘踊〃大津絵〃（入賞）

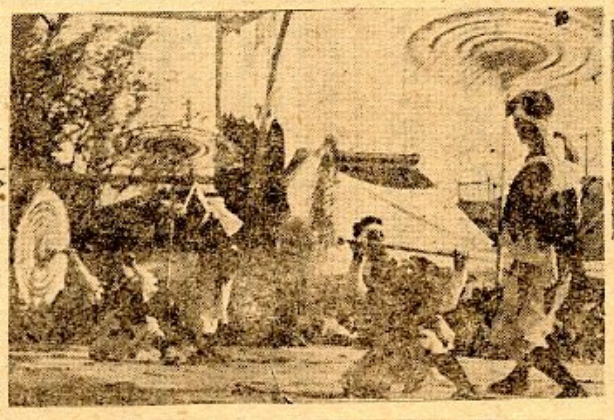

↑倉田地区円通寺人形芝居保存会の出演〃大黒舞〃の一場面。この芸能は文部省から無形文化財として指定されている（入賞）

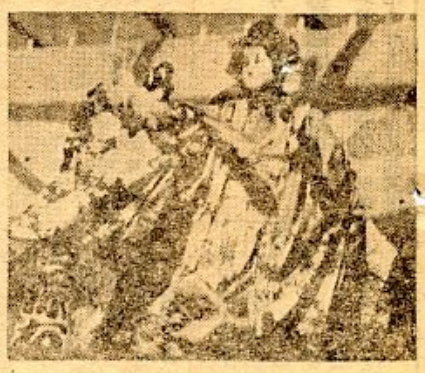

花柳寿美春師さんによる長唄舞踊〃末広がり〃 ←

↑漸く傾きかけた秋の斜陽の中に、二千の観衆を魅了した花柳社中の〃越後獅子〃糸のみだれの妙技。

↑目の覚めるような振袖姿に、にっこりと笑をたゝえて…。藤間社中の方による〃朝妻船〃です。

伏野婦人会の方々による郷土芸能〃色井踊〃 ←

↑〃よしおかおんせん〃の銘入りの景物もあざやかな吉岡温泉組合の〃温泉踊り〃

晴れ渡った十月十八日、十九チームもの参加を数えて合併記念祝賀駅伝競走が盛大に挙行された。成績は次の通り。

一着、湖山。二着、末恒。三着、吉岡。四着、松保。五着、豊実。六着、明治。

（写真は一着の湖山チーム、ゴールインの一瞬。）

鳥取広報

発行所
鳥取市役所
鳥取市西町
代表電話4111番

編集兼発行者　鳥取市企画課

鳥取市片原町
印刷所　倚文館印刷所
電話3701番

「……いよ〳〵新生大鳥取市として……」万感を込めて合併記念式典式辞を述べる市長の声は約一千名の出席者を集めた市内明徳小学校講堂に、わずかにふるえさえ帯びて朗々と響きわたった。（式辞を述べる市長）←

あなたがお読みになりましたらお隣りへ廻して下さい

回覧

市政日誌（十月）

日	曜	記事
1	木	定例市会　後二、〇〇
2	金	定例市会　後二、〇〇
3	土	
4	日	
5	月	日本海新聞社七十周年記念祝賀式　前一一、〇〇
6	火	少年保護鑑別所竣工式　前一一、〇〇
7	水	中国都市税務会
8	木	中国都市税務会 豊実保育所竣工式　前一〇、〇〇
9	金	国連役員会　正午
10	土	大和小学校創立廿五周年記念式　前九、〇〇 中学校合同運動会　後一、〇〇
11	日	人権擁護委員連合会総会　前九、〇〇
12	月	
13	火	
14	水	
15	木	みたから保育所創立十周年記念式　前一〇、〇〇
16	金	鳥取市合併祝賀式
17	土	郷土芸能大会　前九、〇〇
18	日	合併地区駅伝競走　前九、三〇 護国神社秋大祭　前一〇、〇〇 市戦歿者慰霊祭　後二、〇〇
19	月	
20	火	
21	水	都市計画促進特別委員会　後一、〇〇
22	木	
23	金	
24	土	
25	日	山陰合同銀行竣工式　前一〇、〇〇
26	月	
27	火	
28	水	賀露小学校児童作品展覧会　前九、〇〇
29	木	
30	金	佐藤検事総長来鳥　後一、五三
31	土	

市役所の人事異動

市役所では、去る十月一日付で次の通り人事の移動を発令しました。
（カッコ内は前職又は前所属課を示す）

■市民病院事務長（総務課長）橋浦雄太郎■総務課長（民生課長）中島豊司■民生課長（企画係長）田中千太郎■林務課長（前神戸村長）山田正雄■建設課土木係長（建設課）西垣虎治■福祉事務所社会係長（総務課）福田豊■土木部庶務課庶務係長心得（福祉）田中清■土木部庶務課経理係長心得（土木庶務）湯郷静男■林務課造林係長心得（耕地）山根基■総務課（前東郷村長）田中節■総務課（企画）中島俊文■企画課復興博覧会準備員浅沼寛美■企画課復興博覧会準備員（福祉社会係長）伊藤保藏■企画課（戸籍）山本英雄■企画課（国保）井上益美■民生課（税二）山本常政■国保課（民生）田中善夫■国保課（福祉）山本勲■福祉事務所（国保）村上重夫■福祉事務所（大正支所）沢野操■耕地課（林務）岡村繁善■農務課（商工）岩本伸子■税務第二課（監査）民野禎一■戸籍課（税二）松村勝代■商工課（選管）植村善夫■商工課（農務）足立恵美子■復興局庶務課藤田源太郎■選挙管理委員会事務局（福祉）沢山嘉敎■大正支所（教委事務局）霧林道敏■神戸（土木庶務）城平貞三■土木部庶務課支所（土木庶務）梶浦道徳■建設課（税二）■民生課（民生）橋本一郎■福祉事務所（税二）木村雅男■土木部庶務課（監査委員室（監委）細田博子■公安委員会事務局（公安委）白岩須美子

—臨時職員より昇格採用者は次の通り—

税務

予定申告は11月30日まで

◎申告を要する人

十一月予定申告書は毎年十一月一日の現況において次に掲げる何れかに該当する場合に、十一月一日から同月三十日までの間に提出することになっています。

1、七月予定申告をしなくてもよかった農家でその年中における総所得金額が六万円と、扶養親族控除額との合計額をこえると見積られる場合

2、その年の七月一日の現況については所得の見積額が少額なため予定申告を要しなかった者が、七月二日から十一月一日までの間に、新たに総所得金額が六万円と、扶養親族控除額との合計額をこえると見積られるに至った場合

◎修正申告と更正請求

十一月一日における総所得金額の見積額または予定納税額が、七月予定申告書に記載された総所得金額の見積額または予定納税額よりも増加することとなった場合には修正予定申告を、減少することとなった場合には更正の請求を十一月三十日までに提出できます者（提出したものとみなされた者を含む）で、その年の十一月一日における総所得金額の見積額または予定納税額が、七月予定申告書に記載された総所得金額の見積額または予定納税額よりも増加することとなった場合には修正予定申告を、減少することとなった場合には更正の請求を十一月三十日までに提出できます。

—税務課より—

市税ニュース

一、本月納期限の市税は

○旧倉田村地区の固定資産税第一期及び旧美穂村地区の固定資産税第三期分の納期限は十一月三十日となっており、徴税令書は十日頃発付いたしますから、両地区の納税者の方はそれぞれの農業協同組合納税取扱者に期限内に御払込み願います

二、本月の督促状は

○市民税第三期（倉田地区は第二期）分に対して二十日頃発付致します。

三、本月の延滞金は

○市民税第三期（倉田地区は第二期）に十一月一日から日歩四銭でつきます。

○固定資産税第二期分（旧市のみ）に十一月一日からつきます

この指定納期限が十月三十一日になっていますから、延滞金以外に日歩四銭で加算金がつきます。

四、本月の延滞加算金は

余分な延滞利息を払はないで直ぐ納めましょう。

—市税務課より—

申告、請求の用紙は各支所か税務署に申出で下さい。

—鳥取税務署より—

滞納税整理に御協力下さい

年末

鳥取大火の悲運にもかゝわらず納税者みなさま難関を打開しなければならない訳であります。

このためには或る程度の強行方針を以て臨むことになり、本月より全市域にわたり年末迄の期間係員が納税者宅を訪問して徴収にあたりますが、勿論市といたしましても強制執行は本意とするものではなく、できる得る限りの場面に追い込まれて参りました。是が非でもこの滞納は早急に一掃して納税者のその後の積極的な御協力を願い致します。

—税務第二課より—

円満な解決を念願し、滞納者から進んでの快い納税をお待ちいたしておりますので、われわれの市財政を健全なものにするために一層の御協力をお願い致します。

—税務第二課より—

支所だより

地域社会の文化センター「公民館」

豊實　地区では、去る十一月三日の文化の日を契機として横山支所長の音頭とりにより婦人会員や青年団員を含むグループ同好者十四名が公民館に集いよみ俳句会を結成した。当日は「秋」「紅葉」の二つの課題について三句宛を持ち寄り、互選に打ち興じた後、今後の運営等について語り合った。なおこの会は毎月一回の定例句会を持ち、農閑期ともなれば相当数の初心者の加入が予想され、合併後の明るい地域社会の文化運動の推進力としてその前途が期待されている。

神戸　地区岩坪公民館では、青年学級の外に幾つかのグループワークがそれぞれ活動を続けているが、他の地域には全く例のないグループワークとして知られている「すみれクラブ」という同クラブは昨年一月に「わたし達は未だ主婦のバドンはわたらず、PTA会員にも未だ間があり、教養研修の機会を持たないのですが、何とかして新しい時代に取り残されないように努め、新しい農家の婦人としての地位を向上したい」という若嫁さん達が熱意を結集して発足したもので、木下早苗さんを会長に料理、茶華道、教養講座、音楽鑑賞等について約三〇名が勉強を続けている

明治・大正・昭和

名作巡回美術展ひらく

文部省、県教育委員会、鳥取市教育委員会、日本海新聞社共同主催で来る11月19日から同28日まで十日間毎日午前九時より午後四時まで西町鳥取図書館で「明治・大正・昭和名作展覽会」が開かれる前売券料金を示す）

▲一般（当）一三〇円（前）一〇〇円▲大学生（当）七〇円（前）五〇円▲高校生（当）五〇円（前）四〇円▲中学校（当）三〇円（前）ナシ▲小学校（当）二〇円（前）ナシ（一般団体二〇名以上一人八〇円、中学校団体二〇円、小学校団体一五円に割引される）

以上の外、この展覽会で目立つことは、青少年の趣味、教養を高め、名作展の鑑賞指導の徹底を期するために「美術教室」を附置されている事だ。

これは、広く県民に明治以降の芸術発展の様相を一回顧し、日本美術本来の面目を鑑賞し得る機会を与えて地方文化の向上に寄与しようとするものであって、日本画三二点、西洋画三五点、彫塑一六点、工芸二〇点、書七点合計一一〇点が収集され特に日本画はその収集の充実と不出の名作とを網羅しているので観覽者は日本美術の一大発展史を一望に鑑賞できるので充分な満足が得られるものと思はれる。

なお観覽料は次の通り（当）は当日料金、（前）は前売券料金を示す）

▲一般（当）一三〇円（前）一〇〇円▲大学生（当）七〇円（前）五〇円▲高校生（当）五〇円（前）四〇円▲中学校（当）三〇円（前）ナシ▲小学校（当）二〇円（前）ナシ（一般団体二〇名以上一人八〇円、中学校団体二〇円、小学校団体一五円に割引される）

以上の外、この展覽会で目立つことは、青少年の趣味、教養を高め、名作展の鑑賞指導の徹底を期するために「美術教室」を附置されている事だ。

いろとりどりの催しで築く文化

—読書週間の成果—

今年も去る十月二十七日より二週間にわたって全国的に「読書週間」が実施され本県でも鳥取図書館と鳥取図書館協会の共催で関係各位の協賛のもとに次の通り、どれ一つとして見逃すことのできない意義深い行事が展開され、地域社会の文化伸展に大きな役割を果した。

【作文募集】最近読んだ最も感銘をうけた本の感想、批評をテーマとした作文を県下小中高校と一般より募集＝10月31日迄

【ポスター募集】読書週間に関するポスター＝10月15日迄

【文化講演会】10月23日・たった一人の本…河盛好藏・読書論…中島健藏・文人ところどころ…嘉治隆一・私の文学の道…丹羽文雄＝朝日新聞共催

【郷土出身洋画家遺作展】10月28日～11月1日出品作家＝遠藤薫、恩田節國三隅順三郎、久米福衛、香田勝太、前田寛治

【名曲鑑賞】10月30日辻荘一解説による長時間レコード名曲鑑賞

【邦楽演奏会】10月31日鳥取市三曲連合会出演

【演劇】11月1日夜の来訪者鳥取演劇集団

【子供大会】11月2日お話、音楽会、舞踊、幻燈会

【優良読書団体の表彰】11月5日図書館貸出文庫優良利用団体表彰＝宇治下味野青年団、西郷北青年団、青年団、

【第五回定期レコードコンサート】11月7日チャイコフスキーの夕解説小泉惠

【音楽会】11月8日第一部第三回音楽コンクール入選者の発表、第二部鳥取放送合唱団、児童合唱団＝指揮小幡襄之、小泉

【西晋一郎先生十周忌記念遺作展覽会】11月8日

【西晋一郎先生十周忌記念講演会】11月12日

【座談会】11月9日少年の読書指導

どうぞ！美歎水源池へ

彩なす錦の山々を貯水池に写した美しい美歎水源池の景観は全くすばらしいものですが、この度次のような規程を定めて便宜をはかることに致しましたので、御家族づれの最適コースとして御来遊をお待ちしています。

この水源池を御覽になると、必ず市民の皆様の日常生活と切りはなせない最も重要な水の智識を極く自然に理解されることでしょう。

水道部庶務課

——◇——

鳥取市水道部管理規程第十三号

鳥取市水道部水源池並びに諸施設参観規程を次の通り定める。

昭和28年10月27日

鳥取市水道部長　山田　繁政

鳥取市水道部水源池並に諸施設参観規程

第一条　この規程は、水源池並びに諸施設参観について必要な事項を定めることを目的とする。

第二条　水源池並びに諸施設は支障のない限り場内の参観を許可する

第三条　参観は午前九時より午後四時までの間とする。

第四条　参観希望者は前日の執務時間中に工務課工務係に申出て許可を受けなければならない。但し無届で直接参観の場合は係員の指示を受けるものとする。

第五条　工録課長は直接参観を申出た者があるときは、庶務課長を経て管理者の承認を得て関係諸施設に通知しなければならない。

第六条　水源池並びに諸施設勤務者は直接参観を申出た者があるときは、直ちに工務課長に連絡しなければならない。

第七条　参観者は、場内に危険物を持ち込み又は喫煙しその他一切の火気を取り扱ってはならない。

第八条　参観に当り左に掲げる行為があった者は退去を命ずることができる。

一、第七条の規定に違反したとき。

二、場内で非衛生的行為をなしたとき。

三、係員の指示に従わず勝手な行動があったとき。

四、前各号の外、場内の維持管理上支障があると認めたとき。

第九条　工務課長は参観のてん末を水源池その他諸施設勤務日誌に記録しなければならない

附則

この規程は公布の日から施行する。

有益な講演会など

鳥取市文化祭

市教育委員会では恒例による本年度々文化祭々行事として左の通り意義深い講演会を開催して市民大衆を稗益するところが多かった。

◎10月26日（図書館）「文化財講演会」東北大学名誉教授吉井義治氏

◎10月29日（日進校）「世界情勢と吾等」ユネスコ国内委員会副会長沢田節藏氏

◎同月同日（同校）「ユネスコと日本」ユネスコ国内委員会事務総長鈴木九万氏

◎11月4日（図書館）「文化の人情と風俗について」朝日新聞社々員（話の泉）渡辺紳一郎氏

「世界の人情と風俗について」朝日新聞社々員（話の泉）渡辺紳一郎氏

投票できない選挙人名簿

縦覽はじまる

鳥取市選挙管理委員会では、昭和二十八年九月十五日現在調製の基本選挙人名簿の作製を十月三十一日終了しましたので同名簿の縦覽を次の通り行います。

◆期間　十一月五日より十五日間

◆場所　鳥取市役所内

◆時間　毎日午前八時三十分より午後五時迄—土曜、日曜を含む！

◆異議　申立縦覽期間中

注意　この名簿は本年十二月二十日から明年十二月十九日まで一ケ年間の選挙に使用されるものですから、これに登載されていないと、この期間中に行はれる選挙に投票できません。必ず御覽下さい。

—選管事務局より—

これにもれたら！

墓地移転改葬公告

復興土地区劃整理施行のため左記寺院墓地の移転改葬を行いますから同墓地内に墳墓を有する方又は縁故者は十一月末日迄念の為申添えます。

記

市内　川外大工町　浄宗寺、同　本浄寺

届出先　鳥取市復興局都市計画課

届出事項

一、所属寺院

二、墓地所有者又は縁故者　住所氏名印

水道部企業日誌（十月）

日曜　記事

1	木	企業発足一周年記念日
		緑一号線中（南本寺住谷商店）間配水管移設（智頭橋）工事着手
2	金	第二工区漏水防止作業着手
		公売入札（杉立木払下）
3	土	久保田鉄工所関係者来鳥
4	日	中国財務部原課長来鳥
7	水	第二工区漏水量測定調査作業
9	金	第一工区漏水防止作業着手
		幹線街路Ⅱ～2～4号線智頭街道筋配水管布設工事着手
13	火	Ⅰ～14号配水管入札
14	水	第二十三工区漏水防止作業着手及第一工区漏水量測定調査作業
		幹線街路Ⅰ～14号線配水管布設工事着手
15	木	賀露中ノ郷地区拡張工事の内中ノ郷地区水管橋工事着手
17	土	市政記者水道諸施設視察
21	水	工務関係入札　午前十時
		市議会第六部委員会
26	月	入札　午前十時より二件
		第二十三工区漏水量測定調査作業部長出張
27	火	第二十三工区漏水防止作業終了
		幹線街路Ⅱ～2～3号線配水管布設工事着手
29	木	補助街路38号線茶町交番所前配水管移設工事着手
30	金	第二十四工区漏水防止作業着手
		幹線街路Ⅱ～2～4号線智頭街道筋配水管移設工事着手
		幹線街路Ⅰ～3～1号線若桜街道筋配水管布設工事着手
		補助街路89、2号線配水管布設工事着手

引込工事申込はお早く願います

毎年末水道引込工事は一時に混雑をきわめ、工事も年を明けてからするような事実がありますので、できるだけ早く申込をされるようにおすゝめいたします。

—水道部業務課—