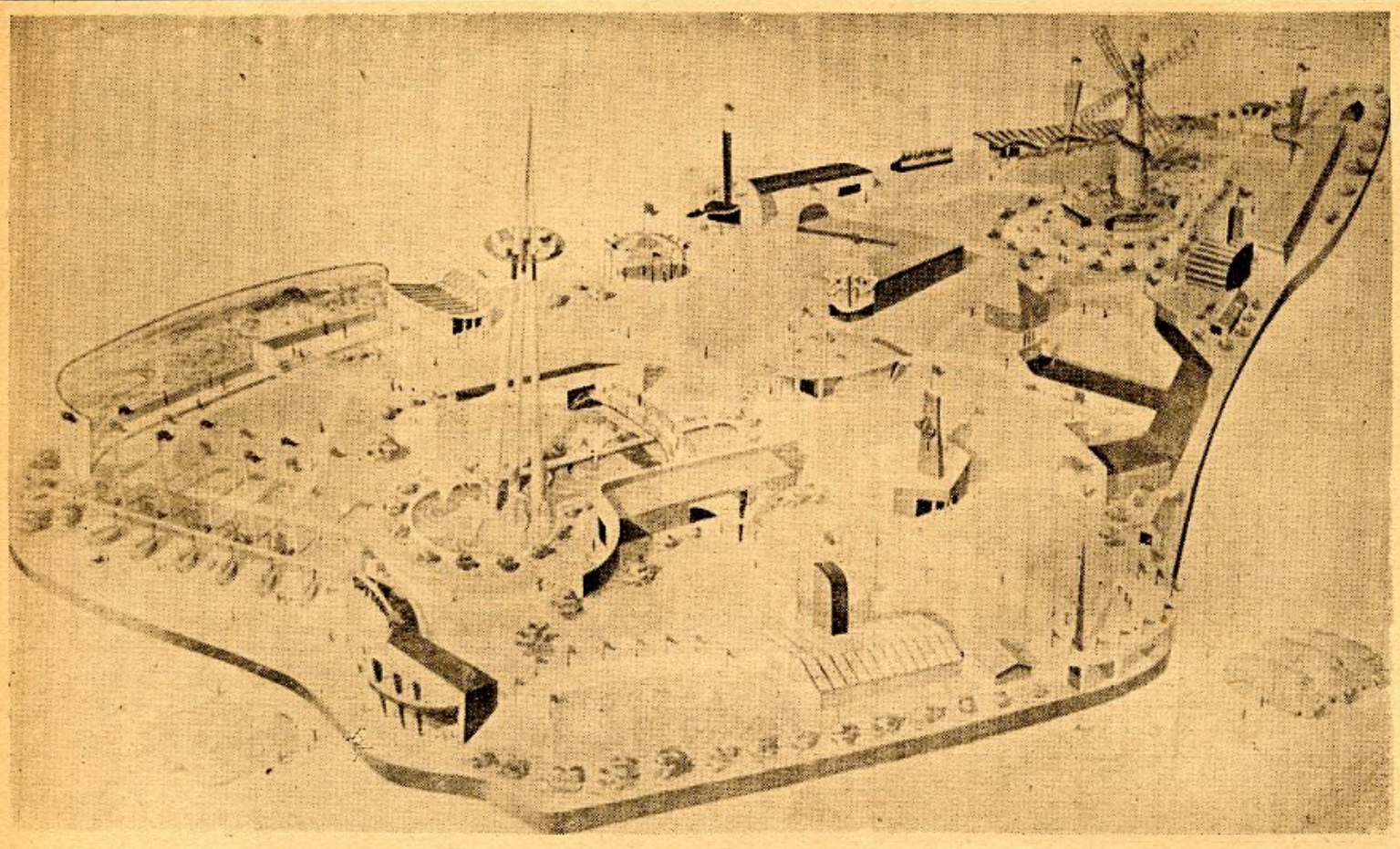

広報鳥取

発行所
鳥取市役所
鳥取市西町
代表電話4111番
編集兼発行者　鳥取市企画課
鳥取市覆片原町
印刷所　俊文館印刷所
電話3701番

あなたがお読みになりましたらお隣りへ廻して下さい

回覧

夢の天国――地上に具現
鳥取市復興大博覧会
多彩な構想なる

目的と概要

市長が新年のアイサツで市民の皆さまに申し上げました本年度の事業計画のうち、「鳥取市復興大博覧会」の計画はほぼリンカクが出来上りました。復興博の目的は「近代的モデル防火都市として復興した鳥取市を広く天下に紹介して今後の地方都市建設の参考に供するとともに、地方中小企業、農業、林業、水産業、畜産業の振興、大砂丘と温泉などの観光資源の開発に道を開くこと」であります。復興事業の大部分は、総仕上げとしての復興博を開くべきだということはすでに二十七年度の総合企画委員会で復興計画を検討したさいに市長に進言しているのでありまして、突然に思いつかれたことではありません。体育館の建設も大火がなかったならば当然に行われているべき事業でありましょうし、マンガン工場予定地を埋立駐地として工場を誘致することも既定計画として当然に実施されなければならないことでありまして、博覧会はこれらの既定計画の総合の上に色ずけして、市の繁栄に一役買わせようというネライなのであります。

会期

会期は九月一日から十月十五日までと決めました。春には岡山、尾道、尼ケ崎はじめ各地に七、八ケ所の博覧会がありますのと、鳥取の場合は二十世紀梨や温泉を宣伝するのにも秋の方がよいということになったからであります。

会場配置

会場は復興した街をみてもらうために第一会場を久松公園とし、第二会場を新袋川の右岸と鉄道線路とが交わる三角地帯一万坪、第三会場を体育館と予定しました。ほかに復興地帯と大砂丘をも公開会場として、いろいろの施設をする計画であります。

第一会場

第一会場の久松公園には先ず復興館が建ちます。ここには大火から復興までの経過を写真で説明するほか、代表的な建築物の模型、モデル都市計画の模型、モデル公共建造物の模型、写真などをはじめ新しい建築資材を展示する計画で、建設省でも大いに乗り気で相当の参考資料が借りられることになっています。

十年後の大鳥取市

またグラウンドにヂカに大鳥取市の模型を作りまして、五ヶ年計画をはじめ十年、二十年後の夢の鳥取市を描き出してみたいと考えています。

砂丘と温泉

砂丘と温泉館では砂丘や温泉の科学的な解説や利用計画を示しますし、市内のあちこちの観光物の原色立体写真もみられるようにする都合です。

郷土物産館

鳥取県には木工、紙すき、手織、細工など各方面の手工業がありますので、郷土物産館にはこれら手仕事の実演も加えたい考えです。

府県館

全国各府県からの出品は府県館に陳列されますが、このほか、今年は輸入を引きしめて輸出を伸ばすことがわが国経済自立のための根本方針として強く押し出されますので、国産愛用館、輸出工芸館のような特別陳列もやればやりたいと思います。

二の丸には

公設グラウンドをこのような生産関係方面に使うことにして、二の丸は野外演芸場と売店、天球丸には展望台を建てて望遠鏡を備えつけます。

これまでの道筋は漫画その他の建植プレートで賑やかに飾ります。

科学館には

二の丸から県立科学館に下りると、大きなロボットの科学宣伝塔が建ち、いろいろの放送をやりますし、テレビ館では演芸場や市内風景のテレビが見られます。

交通博物館、地球歴史館、科学の魔法と玩具、鳥取県電源開発ヂオラマ、アマチュア無線の実演、新しい通信機や音と光の新知識などが得られる仕組みになっています。

また科学館の呼びものの無線操縦ボートはグラウンド前の池に浮べます。

子供の国

科学館の下は子供の国で、いろいろの動物を入れますし、スベリ台、遊動円木、ブランコ、飛行塔、汽車、メリーゴーラウンドなどができて、子供さんたちに楽しく遊んでもらいます。

第二会場

第二会場は農業関係中心になります。この会場の一部は閉会後県立林業試験場になる予定ですし、一部には工場が誘致される見込みですが、その八〇円、高校生団体一〇〇円ですから、それに地ならしでしょう。今年は県立農業試験場が創立五十周年になりますので、農業関係の出品には試験場が特別に力を入れてくれられる筈で、丁度時機でもあるし農機具の展示、実演には少くとも三百種くらいは出るだろうとみられています。新しい農業技術と経営、新農業、農村生活改善などに充分力を入れて農民の方々によい勉強をしていただきます。市の農林部でも農業振興計画のための各種の展示を考えていますし、日農からはヤロビ室を設けろという要望がありました。いろいろの期待や注文が集まることは博覧会のために有難いことです。林業、水産業、畜産業などについての館もこの会場に設けます。いろいろと目新しい計画はたてていますが、御希望や名案があればドシドシお寄せ下さい。

大サーカスも

なお矢野大サーカスもこの会場で開きます。これはいまでは日本第一流で、正月には大阪千日前で入場料二〇〇円で興行していましたが鳥取博では二〇円でみていただくようになると思います。

入場料など

博覧会入場料大人前売一三〇円、当日売一五〇円、こども八〇円、小学生団体六〇円、中学生団体

第三会場

体育館、砂丘

体育館では屋内スポーツ、菊人形、美術品などが見られますし、観光バスに乗って大砂丘に出れば琉球馬が砂丘ソリを引っぱっているというような風景にしたいと思っています。

この経費

博覧会の総経費は約一億三、〇〇〇万円で、このうち市の負担は一五〇〇万円です。これは博覧会のために余分の赤字を支出をするのではなく、二十九年度の市の事業費の一部を博覧会に振りむけるのでありまして、博覧会のために市民の負担が増すということはありません。博覧会のために市中に落ちる金は四―五億になろうと専門家はみているようです。

市民のみなさまの御協力をお願い致します。

――復興博覧会準備員――

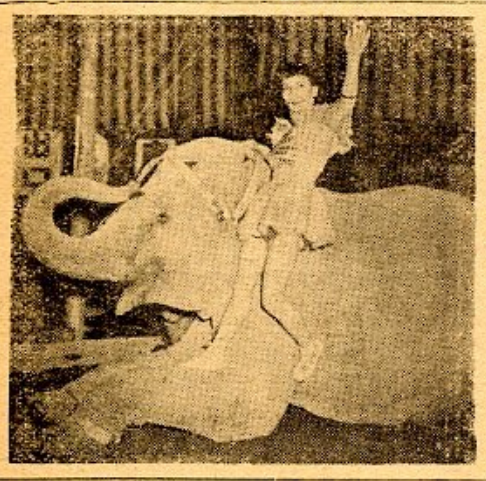

矢野サーカスの象さんです

市長日誌（一月）

日	曜日	記事
1	金	新年市民祝賀会
4	月	臨時市会
5	火	市長上京
6	水	市長、地方事務所長会議
12	火	消防出初式
15	金	市長帰鳥
16	土	成人式
17	日	児童福祉審議会
18	月	鳥取県興農懇談会
21	木	市政を聴く会
22	金	石破官房長来鳥
23	土	鳥取郵便局新庁舎起工式
24	日	第四部委員会
		市民病院竣工式
		教育審議会
		鳥取県私学大会（湯川秀樹博士来鳥）

前一一、〇〇
前一一、〇〇
後一、〇〇
前一〇、〇〇
後一、〇〇
後一、〇〇
前一一、〇〇
前一〇、〇〇
後一、〇〇〇
後一、〇〇〇
前一一、〇〇
後二、〇〇〇

市長日誌（二月）

日	曜日	記事
1	月	臨時市会
2	火	臨時市会
3	水	信用保証協会理事会
5	金	鳥西高商業科座談会
17	水	上京
19	金	二十九年度予算査定
27	土	

後二、〇〇
後二、〇〇
後一、〇〇
後一、〇〇

春のこよみ

3月

◎3日　ひな祭桃の節句
◎6日　皇后誕生日
◎9日　勤労貯蓄デー
◎15日　美穂朝月初午祭
◎18日　彼岸の入り
◎20日　動物愛護デー
◎21日　春分の日
◎23日　社日
◎24日　彼岸あけ
◎25日　電気記念日

4月

◎1日　学年始め、緑の週間、四月バカ
◎3日　植樹祭
◎8日　花まつり、親仏
◎9日　厨坂神社（豊実）春祭
◎10日　婦人の日、婦人週間
◎11日　メートル法公布記念日
◎13日　水産デー
◎15日　藏田八幡宮（倉田）祭
◎17日　少年保護デー
◎20日　逓信記念日

豆知識　破損した紙幣

半焼けになった紙幣とか破れた紙幣は、どの程度まで価値としての価値があるのでしょうか？「損傷日本銀行券引換規定」によりますと、紙幣の表と裏の両方が全紙の三分の二以上残っているものは額面通り（百円札なら百円）で五分の二以上の場合は半額（百円なら五拾円）で、日本銀行の本支店に持って行けば、取換えてくれることになっております。

何ですって？　切って持って行けば得をするって？　決して……、尚五分の二より少いものは千円札でもただの紙きれとなりますから、お粗末にしないで下さい。

みんな仲よく 楽しい学校へ

＝入学児童のお母さま方へ＝

学校へのあこがれ

リンゴのような頬を輝かせて、元気よく今日もお隣の健ちゃんや、向うの優子ちゃんが学校へ行く。僕も早く行きたいなあ！と早くも五つか六つになると学校への夢を抱き、お家の皆さんも、社会の人々も皆楽しみにしています。

広い運動場で思いきり遊べる。

やさしい先生から面白いお話しが沢山きける。楽しい歌を教って朗らかに唄える。

ああ、もうすぐ学校に行ける。

× ×

ところが、

「何ですか、学校へ上るような子がそんな悪い事をして…先生に言いつけますよ！」

「そんな事をしていると先生に叱られますよ！」

こんな風な叱り方をしては、折角の学校えのあこがれがふっとんでしまいます。

ピカピカ光る帽章や金ボタンのついた新しい帽子や新しい服、ギュッとなるランドセルや靴、美しい本や新しい学用品で、すっかりはしゃいで張り切っている子供達が、これでは、

「学校とは叱られる処」

楽しい歌を教って朗らかに唄える。

「こわい処」

という印象をうけて、こんどはお母さま方が、毎朝学校へやるのに四苦八苦の立場になられる訳ですから、充分注意いたしましょう。

学用品には必らず名前を

「傘がなくなったあ、アーン、アーン」

「靴がみえない、アーン アーン」

子供というものはこんなものです。傘や靴は隣の者と紛れていても探そうとしないのが子供なのです。

学用品、持物には、ハッキリと名前をかいてあげて下さい。

自分の名前だけは書けるように

ひらかなを全部よめるようにしておくには及びません。ただ自分の名前だけは読み書きできるようになっていないと、学校では同じような本やノート、持ち物が多いので一寸間違ったと思うと直ぐけんかになってしまいます。

用便のしつけ

毎朝大便は独りでさせるように習慣をつけておいて下さい。

小用の近い子や自宅以外の便所がこわくて入れない子もあります。そんなのは先生に連絡しておいて下さい。

呼ばれたら

「ハイ！」と返事のできるようにしておいて下さい。

誰とでものびのびと気持よく

話のできる子がよく、話かけられても、もじもじしていたり、呼ばれても返事のできない子は困ります。

文字はそんなに知らなくても、草花、木、小犬や猫、汽車や自動車、雪や雨、虹等に関心をもってよく質問したり、或は一日の遊びについて、お父さんやお母さんと話し合いのできる子供の方が望ましい訳ですし、そうした方向にしつけて行く方がよいと思います。

自分のことは自分で

顔を洗う事、寝まきをたたむ事、絵本やおもちゃを始末する事等、ある程度自分でできるようにしておいて下さい。

食事のしつけ

1、食事前に手を洗う
2、よくかむ
3、たべものを落さない
4、服をよごさない
5、夕食後か、寝る前に歯をみがく

質素な服と必要限度の持物

子供というものは、特に他の友達の服装や持物に変ったものがあると必ずこれを羨望心を起すものです。華美でぜいたくな衣服や、必要以上の変った持物などはなるべく避け、質素な衣服と必要限度内の持物を御準備を願います。

するに、どんな家庭にも可能な範囲内の御準備を願うことによって、お互の経済的立場からも救われ、又可愛いお子さま達も貧富の差別意識を捨てて、自由と平等感の中に明るく教育の機会均等を認識し、のびのびと通学生活を心から楽しく思うようになるでしょう。

× ×

以上いくつか述べましたが、兎に角学校は楽しいところでなければなりません。家庭生活から集団的な学校生活に、愉快にのびのびと移行させて頂きますよう、どうぞ、お子さまのためによろしく御協力ねがいます。

【写真によせて】

花がさく！鳥がなく！カゲロウがもえる。
胸がなる！靴がなる！
仰ぐみそらに陽が一ぱい
お手々つないで
ニコニコと
今日もたのしい
学校へ！

春のプレゼント

やさしく、そっと渡してくれたプレゼントです。〝どなたですか、あなたは？〟

返事のように、彼女は、にっこりとうなづきました。

冷酷と峻厳に堪えて来た私の心に、ほのぼのとした暖かさを呼びさますまなざしです。

うっとりと、香気があたりにたちこめたようです。私は、そーっと柔らかな包みに手をかけました。何とも云えない期待を以て……

× × ×

緑
青春
希望の季節(とき)よ
× × ×

〝有難う〟小さく叫んで天を仰いだ私です。

× × ×

その感激を忘れないために一枚撮りました。

はじめて見る 市長さんと語る

＝市婦連の市政をきく会＝

去る一月十八日午前十時より、久松小学校裁縫室で、鳥取市連合婦人会の方々が、市長さんは じめ各部課長さんの臨席を得て〝市政をきく会〟を盛大に行いました。

この日快晴に恵まれて約百名の婦人の方々が集り、先づ市長さんの市政について の大綱説明と今後の施策についてのお話しがあり、これについて婦人の生活に直結した水道、衛生、福祉、土木、税金等に熱心な質問を行い、部課長さんとも夫々所管事項に対するいろいろな質疑応答があって午後三時過ぎ散会しました。鳥取市連合婦人会は昨年合併した旧十五ヶ村の地域の方々によって結成され、この日はじめて市長さんを見たという方もあり、有意義な会であったと出席された婦人さん達は極めて満足そうでした【写真は当日の市政をきく婦人会員】

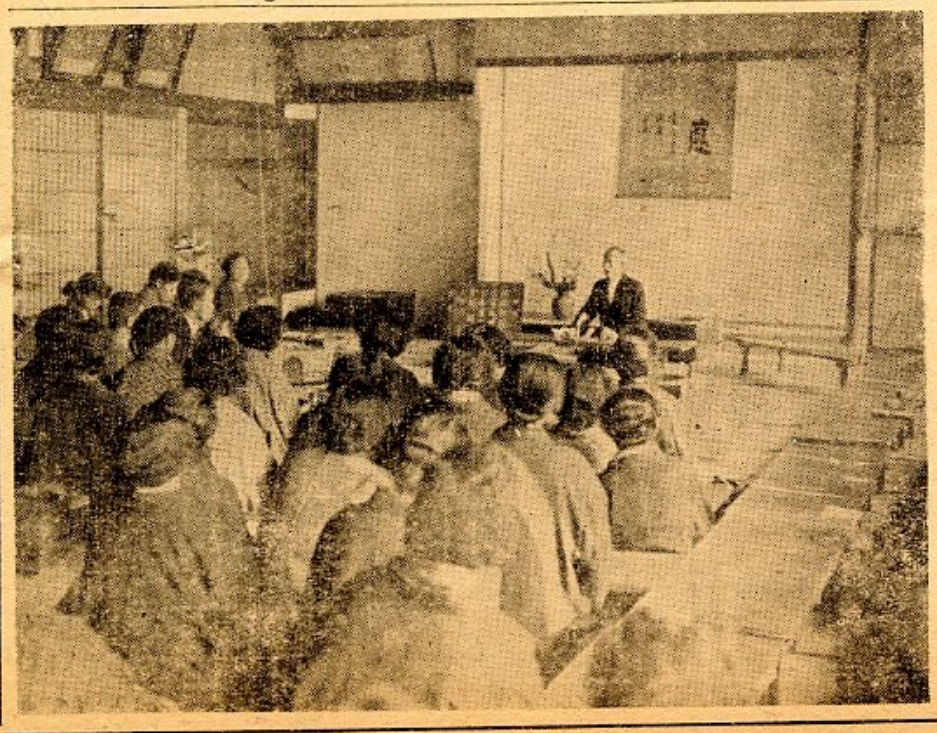

輝く表彰！ 供米優良者

去る三月三日、昭和二十八年産米供出優良者の表彰伝達式が県共済連に於て挙行され栄誉に輝く人々は次の通り。

◎農林大臣賞
生産者
米沢　竜胤（面影）
◎食糧庁長官賞
地区　吉岡地区
◎知事賞
地区　明治地区
指導者
白岩　豊（妙徳寺）
生産者（特別表彰）
西垣　梅造（倉田）
有田喜美雄（美保）
生産者（一般表彰）
岡村　義孝（吉岡）
有田新太郎（東郷）
中野　春美（末恒）
西尾　光義（大和）
橋本　清市（松保）
横田　清勝（大郷）
村上　三郎（湖山）
前田　恵一（千代水）
家納吉太郎（中ノ郷）
西尾周太郎（美保）
河口　昭治（賀露）
坂本　清蔵（稲葉）
中山　藤一（大正）
大江　貞（富桑）
森下　鹿治（豊実）
中山　栄蔵（旧市）
河崎　善蔵（明治）
小山　知幸（神戸）

表彰の会計課二職員

森　下貞市氏（市会計課動務技師）は、多年交通安全思想の普及徹底と、交通道義の昂揚に積極的に尽力したことにより、今回広島管区交通安全協会連絡会長から、表彰状並びに記念品を授与されました。

◇　◇　◇

森　崎美恵子氏（市会計課交換手）は、先般行われた構内電話交換機技会において、交換技術並びに電話応答に優秀な成績を収めたので、鳥取電話会長より賞状並びに記念品を贈られました。

役所サービスの向上を叫ばれる時、両氏の表彰は職員一同の喜びとしておしらせ致しますと共に、今後とも市民の皆様の御声援と御教導を頂きますようお願いします。

保安隊各駐屯地部隊
医官等を募集

現在保安隊各駐屯地部隊で、医官・歯科医官の募集を実施中であります。これに広募される方は駐屯地部隊宛照会されるようお知らせ致します。

◉参考事項

一、勤務地　本人の希望する駐屯地部隊。

二、任用期間(短期任用)　なるべく二ヶ年とするが留任を認められる事がある。

三、志願者の資格

(イ)医官　昭和十八年九月以降の医学に関する大学の卒業者又は昭和十四年三月以降の医学に関する専門学校卒業者で何れも医師の免許証を有する者。

(ロ)歯科医官　昭和十六年三月以降の歯科医学に関する専門学校卒業者で歯科医師の免許証を有する者。

四、階級・大学又は専門学校の卒業年次、社会的、技術的経歴、公務員としての職階級等を考慮して三等保安正以下の何れかの階級に任命される。(待遇は任用後三等保安正より三等保安士の幹部保安官となる)

五、給与

(イ)俸級(月額)　階級別の俸級は別表(医官任命基準)の通り。

(ロ)手当

1扶養手当　妻及び子のうち一人には各々月額六〇〇円、その他の扶養親族には月額四五〇円が支給される。

2寒冷地手当等　寒冷地に在勤する者に対しては寒冷地手当、北海道に在勤する者に対しては寒冷地手当と合せて石炭手当が支給され、また年一回の勤勉手当、年二回の期末手当が支給される。

(ハ)被服　初任時に一回に限り被服が支給される。

(ニ)その他の補償、給付及び恩給

1本人の疾病、負傷については国の経費で療養が受けられ、特に公務上の疾病、負傷については公務災害補償制度による補償が受けられる。

2共済組合により家族の疾病等について各種の給付が行われる。

3退職時には退職手当が支給され、また恩給法の適用がある。

六、志願者は志願票三通に所要事項を記入し、写真貼附の上、免許証写一部と共に最寄りの駐屯地部隊又は保安庁第一幕僚監部総務課(東京都江東区深川越中島)へ提出のこと。志願票は各地の駐屯地部隊又は第一幕僚監部総務課にて受領すること(郵送希望者は十円切手貼附、宛先明記の返信用封筒同封の上、請求すること)

(イ)志願者は志願票に所要事項を記入し、写真貼附の上、免許証写一部と共に最寄りの駐屯地部隊又は保安庁第一幕僚監部総務課(東京都江東区深川越中島)へ提出のこと。志願票は各地の駐屯地部隊又は第一幕僚監部総務課にて受領すること(郵送希望者は十円切手貼附、宛先明記の返信用封筒同封の上、請求すること)

七、採用人員

医官　約二五〇名

歯科医官　約三〇名

八、試験は身体検査及び面接とする。

(イ)身体検査は志願票受付のつど駐屯地部隊で実施。

(ロ)面接は身体検査合格者に対して各駐屯地部隊に於て実施。

九、採否の決定及び任命採否は受験日から概ね二ヶ月後に本人に通知する。任命後六ヶ月間は保安庁法第三十七条により条件附採用期間とし、この間不適格の事由が発生し又は発見された場合は免職されることがある。

十、保安隊の衛生施設の現況と将来。

各駐屯地部隊には医務室が完備し、又広島県福山と長崎県針尾には夫々地区病院が既に設置されており、神奈川県久里浜には衛生学校がある。昭和二十九年度においては飛躍的拡充計画が進められる予定であり、その構想はメディカルセンターである東京中央病院を始め、札幌地区病院、福岡地区病院等の建設が逐次完了される予定。また外部の病院、学校等への研究のための長期派遣等も考慮されている。

十一、その他

(イ)受験のための旅費は支給されない。

(ロ)志願案内、志願票、身体検査の基準等細部については各地の駐屯地部隊又は第一幕僚監部総務課補充班へ問合せること。

医官任命基準

任命階級		旧大学卒業年次	専門学校卒業年次	俸給月額
3正2号	同	一八、九		二五、三五〇円
3正1号	同	二〇、二一、三九		二四、三〇〇
1士4号		二一、九	一八、九	二二、三五〇
1士3号	同	二二、三九	一九、九	二一、四五〇
1士2号	同	二三、三九	二〇、三九	二〇、七〇〇
1士1号	同	二四、三五	二一、三九	一九、九五〇
2士3号	同	二五、三九	二二、三九	一七、七〇〇
2士2号	同	二六、三七	二三、三九	一六、九五〇
2士1号	同	二七、三七	二四、三	一六、三五〇
3士2号			二五、三	一三、九五〇
3士1号	同		二六、三七	一三、五五〇

警備官も募集

一、採用人員約六〇〇名

1幹部(三等警備正及び一・二・三等警備士)　約五〇名

2三等警備士補　約一〇〇名

3二・三等警査　約四五〇名

二、採用職種(経験のある職種を希望の事)

1幹部　甲板、機関、主計(行政を含む)、技術、航空(整備を含む)、衛生の六種。

2三等警備士補　航海(運用、信号を含む)、電信、電測(電波機器を含む)、水測、砲術、機雷掃海、航空(整備を含む)、汽機(罐を含む)、内火、電機、工作、経理(庶務を含む)、炊夫、看護の一四種。

3二・三等警査　別に職種を定めない。音楽の職種については、別途銓衡の上採用される。

三、受付期間　昭和二十九年二月二十日より三月十五日まで。郵送の場合は、三月十五日二十四時までの着信に限る。

四、その他詳細については、警備隊舞鶴地方総監部(舞鶴市字余部)あて一〇円切手貼付、宛先明記の返信用封筒同封の上問合せのこと。

引揚者の方へ!
金融証書類が返還されます

終戦後引き揚げられた方が中国、朝鮮等で総領事館、日僑連絡事務所、日本人世話会等に預けられた金融証書類の一部が送還され、皆様に返還されることになりましたので該当の方は市福祉事務所社会係(市役所内)にて詳細をお聞きの上昭和二十九年四月三十日までに返還の請求手続を行われますようお知らせ致します。

◎返還できるもの

(イ)満洲地区(シン陽、撫順、鞍山、大石橋、吉林、永吉)では日僑総処、日僑善後連絡総処又は自治会に

(ロ)中国地区(天津、北平、開封、青島、済南、南京、漢口、杭州、徐州、広東)では総領事館、日僑帰国準備会、日僑自治会、第六方面軍経理部出納官又は第五八師団復員管理官に

(ハ)朝鮮地区(京城、仁川、木浦、麗水、釜山)では日本人世話会又は在鮮米軍に

(ニ)南洋諸島(テニヤン島)では現地連合軍司令部経理部に預けた送金小切手、預貯金証書等の証券預り証及び接収証明書等

(注)

1、右の地区からの分は原則として送還されていることになっていますが、終戦後の混乱のさいでもあり或は送還もれのものもあると思われますので予め御諒承願います。

2、右に掲げた地域以外の地域(例えば満洲地区では長春、大連、四平等、中国地区では奥地、朝鮮地区では北朝鮮、その他の地区では台湾、樺太、海南島等)で預けたものはまだその地域から送還になっていませんから返還請求の手続はしない事になっています

―福祉事務所社会係―

どうぞ、よろしく!
検察審査員等決る

去る一月三十日、事務局で行いました選定のくじにより昭和二十九年第一群検察審査員及同補充員が決定致しました。

一、審査員

鳥取市長谷一〇二　伊藤花ノ三

一、補充員

東品治二区一六三　植田総子ノ三

甑片原町一　山田忠男

(選管事務局)

年度末滞納整理で
市財政の難局を打開

二月末日で、昭和二十八年度分市税の納期は全期とも終りまして、遂に年度末の三月となりました。

納税については、いろいろと絶大な御協力を願っているのですが、まだまだ滞納者が多いので、市財政は極度に貧窮して参り、この滞納整理には、相当な強力打開策を講じなくてはなりません。

徴税課(税務第二課)としては、この年度末を期して滞納を一掃して行く方針でありますので、滞納者の方には大変御迷惑をかける事になると思いますが、市財政運営の円滑化を期するために、この三月末までには必ず完納願いたく、御協力を御願いします。

滞納整理方針

1、係員が訪問し、又は催告書等発送しても完納見込のない時は、差押処分を施行します。

2、滞納処分により差押えた物件は納付の見通しのつかないものに対しこの三月に公売を実施し処分します。

＝　＝　＝

納税で興す郷土の生産業

筋道街櫻若

車馬の交通を一時禁止します

智頭街道筋の下水管敷設工事が大体完了しましたので、今度は左の通り若桜街道筋の車馬の交通を一時禁止致します。

記

一、禁止区間

国道二十九号線鳥取市東品治町鳥専前交叉点より同市片原一丁目中国電力会社前交叉点に至る若桜街道筋延長八〇一、四〇米

一、禁止期間

自昭和二九年三月十日至昭和二九年五月三日

一、禁止理由

火災復興事業に伴う若桜街道筋下水管及雨水管並汚水管新設工事施行のため。

(但、車道及鳥専前より若桜橋間の歩道は片側)

＝復興局＝

市税ニュース

三月納期の市税

△ありません。

三月の督促状は

△固定資産税四期(旧美穂地区を除く)

三月からの延滞金は

△固定資産税四期(旧美穂地区を除く)

△市民税四期

△倉田地区固定資産税三期

△美穂地区固定資産税四期

右の通りですが、税金を滞納されている方は本月是非共御整理頂きますよう御願い致します。

三月からつく延滞加算金は

今一度"受診証"をよく確めて

私達の生活になくてはならぬ制度の国民健康保険は、昨年七月の合併により従来実施せられていた新市内の被保険者と合体して、内外共に、より強力な鳥取市国民健康保険としてすくすく育ちつゝあり、特に新年度より直診施設の充実も企てられ無医地域の解消も計られつつあります。ことは市民等しく喜びとするところであります。

御手許の受診証を今一度確めて下さい。

そして使用前には必ず当保険課の認印(受診証の表に小判大の検印)のあることを確めてから使用する様心掛けて下さい。

＝保険課より＝

※※※

やんで泣くより國保で笑え!

こうして新年度を迎えようとしていますが一昨年の大火災により著しい住居異動がなされたのに当保険課に届出がないため、記号番号(校区異動)の改訂がなされない旧受診証を使用されたり、又世帯員に異動があっても受診証が訂正されて居らぬため、療養担当者(病院・医師)に今尚御迷惑を御かけしています。

＝砂丘の春＝

―尾崎良和―

緑々の様に
はずむ心を
そっと抑え
花の様にはれやかな
微笑を
砂丘に寄せれば
光は走り　走り
そよ風に
風紋を刷新します
その足下には
無毛と開いた砂に
ハマゴウは
今年も立派に
芽を吹いています
思えば
大火から
三年目が
やって来るのです

次々に新部落長等きまる

美穂地区

美穂地区では昭和二十九年部落役員を改選し、一月一日付次の方々が新しく部落長に就任された旨去る二月十五日支所長から報告がありました。

◎向国安　横山　春男
◎竹生　近藤平八郎
◎上味野　浅田　幾蔵
◎朝月　米村　美春
◎源太　田中千代美
◎下味野　筧　泰雄
◎下味野東　藤原　俊治
◎上砂見　副　森下　満
◎大湯棚　田中　寿男
◎中湯棚　新竹　勝栄
◎高津　猪口　利徳
◎下砂見　前田　良政
◎神坂　有田　清雄
◎　北山　万吉

神戸地区

神戸地区でも本年の部落長を次の通り改選された旨去る二月十一日支所長より報告がありました

◎岩坪　長　小滝　徳幸
◎〃　四区　尾崎　文治

湖山地区

湖山地区の昭和二十九年中の各部落総代が次の通り決定された旨二月十九日附湖山支所長より報告がありました。

◎島川　松川千代蔵
◎新川　村上　清一
◎浜　川口文三郎
◎茶屋一区　木下　万吉
◎〃　二区　奥村　藤一
◎〃　三区　山根寿三郎
◎〃　四区　内海　泰三
◎井津水　尾崎　文治
◎新田　小松久太郎
◎大寺屋　船越作十郎
◎堀越　星見　重蔵
◎砂丘　八尾　潔
◎厚生寮　坂口　石蔵
◎白浜寮　浜田　滋雄
◎駅官舎　大橋　善市
◎県営仮住宅　石川賢治
◎野寺　沢野　益三

大正地区

大正地区各部落では本年初総会で世話係を次の通り改選した旨二月十九日附支所長より報告がありました。

◎服部　田中　正一
◎菖蒲　山本　哲雄
◎上古海　石谷小次郎
◎山ケ鼻　田中　義広
◎中古海　川口　昌信
◎新道　福井　久男
◎徳尾　福田　義久

◈おしらせ◈ 火葬料金改正

昭和二十九年二月六日から次表の様に火葬料金が改正されました。

〃民生課衛生係〃

区分		市内住民	区分	市外住民
寝棺用燈	大人	一、〇〇〇円	大人	一、五〇〇円
	小人	七〇〇円	小人	一、〇五〇円
	死胎及改葬棺	五六〇円	死胎及改葬棺	八四〇円
座棺用燈	大人	七〇〇円	大人	一、〇五〇円
	小人	五〇〇円	小人	七五〇円
	死胎及改葬棺	四〇〇円	死胎及改葬棺	六〇〇円
汚物畜類燈	汚物	一〇キログラム迄五〇K超えるものについては一キログラム又はその端数を加える毎に三〇円増額		五〇〇円
	畜類	一頭		五五〇円

合併地区に火葬場を

（声）

―合併地域市民のねがい―

人間は次々に生れて、活もその面積の約八割は農業生産地帯が占めているが、一共雑費を含めて約五万円として二千二百五十万円の巨費が消費されて行く。人生一代習的に土葬が行われている。衛生的な見地から考えても誠に憂うべき問題である。更にいちいち土葬で潰される墓地一人当り〇・五坪として年間鳥取市民の間では、殆んど慣土葬にされて行く。人生一代は、順当に考えて約三人の死亡者を送るとすれば、各市民の懐から十五万円の捻出を要する。そこで大きく希求される次のような問題が浮き上って来る。

1、土葬慣習地域に早急に市営火葬場を設置すべきである。

2、各家庭の墓碑を統合して〃〇〇家代々之墓碑〃として改葬し、墓地の拡大を防止すること。

これは最も緊急を要する生活改善であり、国の国土計画にも通ずるもので、市民の生活安定への近道の一つでもある。

（神戸地区　山根浩揚）

人間は次々に生れて、活もその面積の約八割は農業生産地帯が占めているが、一共雑費を含めて約五万円として二千二百五十万円の巨費が消費されて行く。人生一代習的に土葬が行われている。衛生的な見地から考えて約三人の死亡者を送るとすれば、各市民の懐から十五万円の捻出を要する。そこで大きく希求される次のような問題が浮き上って来る。

1、土葬慣習地域に早急に市営火葬場を設置すべきである。

2、各家庭の墓碑を統合して〃〇〇家代々之墓碑〃として改葬し、墓地の拡大を防止すること。

これは最も緊急を要する生活改善であり、国の国土計画にも通ずるもので、市民の生活安定への近道の一つでもある。

（神戸地区　山根浩揚）

地域社会の文化センター

公民館行事

あちら・こちら

大正分館

公民館大正分館では、婦人会幹部六十名に対して去る二月二十日午前十時より大正小学校で、改良普及員平木智恵子氏を招きゝお寿司の作り方ゝについて実習を行いました。御飯のたき方、味のつけ方、巻き方など懇切、綿密な指導をうけて、とても尊い知識と体験をつんで、にこやかに意義ある一日を過しました。

神戸分館

岩坪公民館では、去る二月十七日（旧正月十四日トンドウ）恒例のゝ民芸展ゝを岩坪分校及同公民館で開催し、衣食住や農業経営管理等生活文化の向上に大きく貢献して午後六時閉会した。

なお当日は、ゝ寧細工競争ゝや、青年会の肝いりでゝ三つの歌ゝ等も行って、旧正月最終日の一日を全部落市民挙って、賑かに愉しく過した。

神坂公民館

一月十五日第一回審議会で次の通り本年の新役員を決定し、新鋭の熱意とその活動が期待されている。

館長　有田　敏延
主事　北山　憲治
教養部長　前田　襄美
産業部長　北山　亀蔵
社会部長　北山　虎男

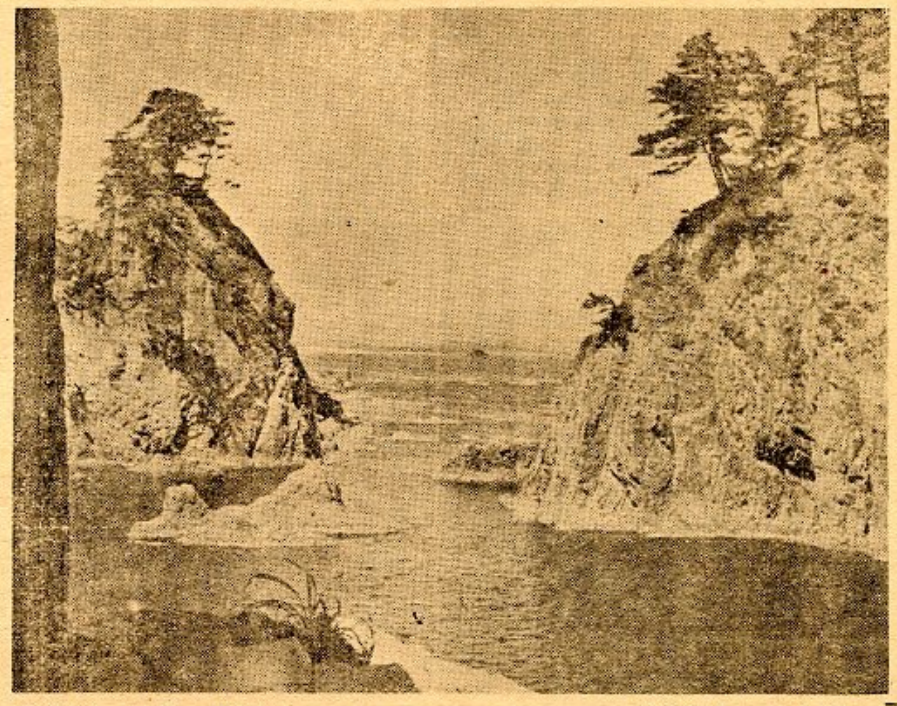

春はたのしい 巡航船で

雪又雪に明け暮れた山陰の海にも、今や「ひねもすのたりのたりかな」の春の海。

国立公園としての指定も間近かにひかえた西日本海の名勝地、此処鳥取砂丘に続く網代―浦富海岸の島巡りも亦楽しい。

山陰松島、或は島がゝ観音島ゝで、岩本海の耶馬渓とも呼ばれる村の観音院の本尊として祀られた一尺二寸の黄金仏の生れた所、漁師の船がこれに彫きあたると毀われるともいわれる。

絶景地砂丘と共に山陰のお国自慢としても、決してひけをとらぬ名勝の地。やがて国立公園として、全国の人々の旅情を慰めることであろう。

―広報子―

この一帯はゝ観音松島ゝと謂われ、湾内の一小島がゝ観音島ゝで、岩本村の観音院の本尊として祀られた一尺二寸の黄金仏の生れた所、漁師の船がこれに彫きあたると毀われるともいわれる。

絶景地砂丘と共に山陰のお国自慢としても、決してひけをとらぬ名勝の地。やがて国立公園として、全国の人々の旅情を慰めることであろう。

―広報子―

湾内は小波一つたたず清く澄んだ水底には美しい姿の魚族が、海草の間を心地よさそうに泳ぐさまは、春の夢にも似る海のパラダイス!!

山陰松島、或は島がゝ観音島ゝで、岩本村の観音院の本尊として祀られた一尺二寸の黄金仏の生れた所、漁師の船がこれに彫きあたると毀われるともいわれる。

絶景地砂丘と共に山陰のお国自慢としても、決してひけをとらぬ名勝の地。やがて国立公園として、全国の人々の旅情を慰めることであろう。

―広報子―

海のつきる前方の白い島は鳥取大砂丘より間近に見える海士島、大公望の終日糸をたれる処。

海のつきる前方の白一色の線こそ日本一を誇る大砂丘の世界。

手前の黒い絶壁の続く端がゝスズキゝの釣場ゝ長い鼻ゝ鳥取の釣師の一度は大スズキの喜びを味

3月15日「より」水道料金未納一掃

の御協力に依り好成績で納入され一同感謝して居ります。

○●○●○●