広報鳥取

発行所
鳥取市役所
鳥取市尚徳町
電話　代表4、111番
編集兼発行者　鳥取市総務課
印刷所
日本海新聞社

鳥取市の人口と世帯数
2月29日現在

世帯数	25.538
人口	109.710
男	52.733
女	56.977

春は「緑化」と「防火」から

私たちのまわりに木を植えましょう

四月は全国的に緑化月間で、〝緑の羽根の運動〟も行なわれます。村でも町でも家庭でも木を植えましょう。市街地にも緑の木がないのはさびしいものです。欧米諸都市の立派な並木、公園の森の写真をみるとうらやましい限りです。鳥取市にふさわしい香りのする木で

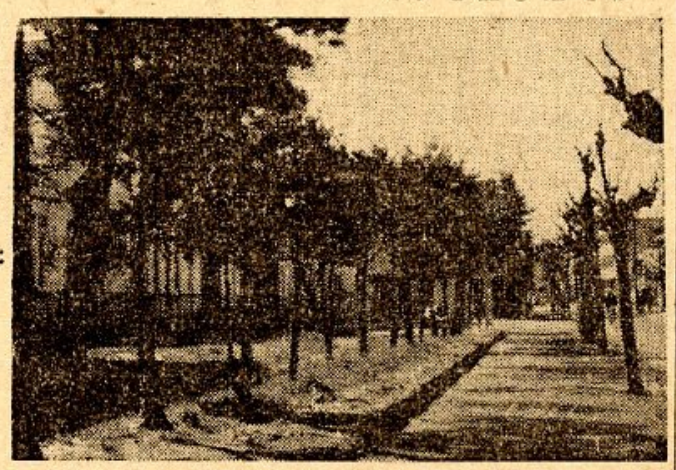

大火前〝みどりに包まれた静かな街〟鳥取の面影をとどめる鳥大付中前付近の並木道

も植え、開花の季節には町が花の包いに包まれるようにしてはどうでしょうか。植樹のご相談は市の農林課か市役所隣りの森林組合へ。

街をさくらに

名もつけず苗木百本を寄贈

三月三日、ひな祭りの佳き日、鳥取市出身と思われる方から市商工観光課に、ぬ井吉野ざくらの苗木（一年生）百本が贈られて来ました。このあつい心ざしに感謝した係では、すぐ十本を久松公園内に定植、残りの九十本をもっと大きくしてから市内の各所に植える考えで仮植えしました。

係ではゆくゆく久松公園一帯をさくらの名所にする計画ですがお堀端のさくらの幼木が何回植えても折られてしまうようではこの奇篤な方のお心ざしにも報いることができません。皆さんどうか木をいたわってください。なお苗木は東京都農島区長時落合から送られて来ました。（商工観光課）

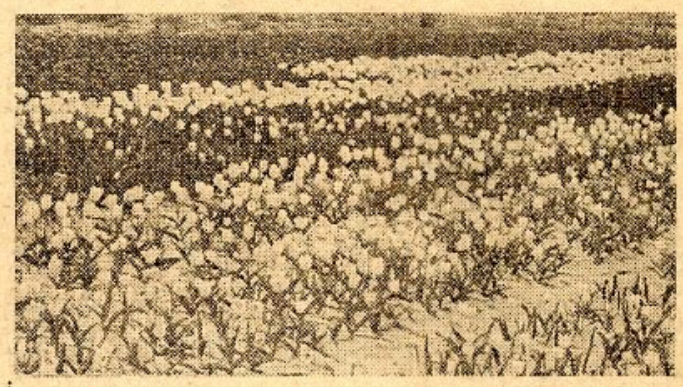

「原教授の努力でみごと砂丘に咲いたチューリップの花畠

繰り返すまい〝あの惨事〟

十七日は大火記念日

当時を思い起して　反省防火演習を実施

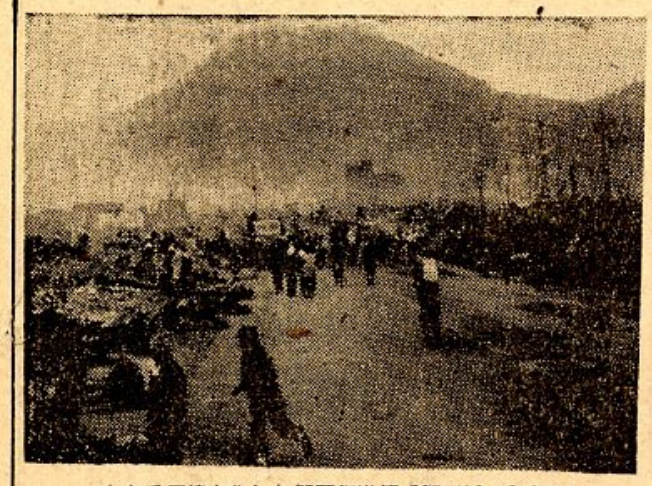

大火で灰燼と化した智頭街道筋【智頭橋からみる】

四月十七日は鳥取大火から八年目。全市をあげて復興に努めた結果どうやら街並みも整い、遠くから鳥取を訪れる人々の口はしにも、〝意外にきれいな町〟という言葉がのるようになりました。

市の消防本部では、この大火記念日に消防団、自警団の協力を得て大火反省防火演習を行ないます。当日は八年前のこの日を思い起こし、市内の一部から出火、延焼という想定で消防車や団、警員が消火演習に活躍することになっています。

これからが危ない

乾燥期

ことしは全国的に異状乾燥が続き、東京では記録的な火災数を見ています。鳥取市でも三月二十日までにもう二十五回も出火しています。とくに二月、三月は三日に一度の割りで消防車が飛び出しています。幸い大きな火事はありませんでしたが、お年寄りが一人焼死されたのは気の毒なことでした。

これらの火事の原因は、コタツからの出火が六件（うち二件はこたつの中に電気コンロを入れて使うというムチャぶり）、続いてタバコの不始末からが四件で、出火場所が旅館、山火事各二となっているのは酒の回った〝くわえタバコ〟からとみられています。

このほかガソリンに引火したもの三件、石油コンロの出火が一件、子どもの火あそびが二件ありましたが、今まで例のなかったポンプ式の石油コンロからの出火は考えないでタバコの不始末からが四件ます。当日は八年前のこの日を思い起こし、市内の一部から出火、延焼という想定で消防車や団、警員が消火演習に活躍することになっています。

横枕など二地区表彰

第五回　市環境衛生大会開く

鳥取市と市の環境衛生協会、日本海新聞社共催の「第五回鳥取市環境衛生大会」は、三月二十五日、市立児童会館で開かれました。市からゴミや蚊、ハエ、ネズミなどを一掃し、町をきれいにするこの環境衛生運動がはじまってから六年目、この大会も五回を迎えたわけですが、いまでは市内に一九四の指定地区ができ、いずれも活つな運動を続けておられますが、この日、市ではこれらの地区の中からとくによい成果をあげておられる横枕と浜坂、柏川町の三地区に表彰状を贈りました。

またこの日はこれら表彰地区の体験発表や、殺虫知識、こん虫駆除の映画や指導も行なわれました。

便利なゴミとり箱

このごみとり箱はコンクリート製で、上下に木のフタがあり、ゴミを入れるにも取るにも便利にできていてこわれない。値段は一個千五百円位。だんだん市内にお目見えしています＝写真は改良ゴミ箱

砂防一筋に37年

定年退職で郷里岐阜へ

市、鳥大教授原勝氏を表彰

鳥取市では三月二十二日、三月限りで鳥大を定年退職された農学部教授、林学博士原勝氏を表彰しました。これは市表彰条例に基づいて行なったもので、同氏が大正十二年鳥大農学部の前身である旧鳥取高農の教授として赴任以来、三十七年間にわたって未開拓の砂防造林の研究を続けられ、海岸飛砂の防止と砂丘農業の振興に尽くしていただいた功績にお報いする気持ちを表わしたもので、同日九時半市長室で表彰状と記念品（楊製茶タンス）を贈りました。

なお、同氏は退職後は郷里、岐阜県江那郡坂下町の実家に帰り、研究生活を続けられますが、お別れにのぞんで次のように語られました。

原教授の話　私が赴任したのは大正十二年でまだ二十七才の青年でした。あれからもう三十七年も経ったのですが、当時の鳥取は駅から川外大工町辺りまで一本道路、附近は一面の水田で、物静かな城下町気分の残された街でした。四洋料理を扱う店もなく、ただ川端にだけあって時々行っていましたが、その後、ロゴス食堂ができて度々出入したことも懐かしい思い出です。

原教授

街に住んでみて、市民の方々の淳朴で親切な人情の中に安らかな生活を与えられたことを何よりも嬉しく思いました。こんなにながい間、私が思い切り砂丘研究という仕事に没頭できたのはすべて鳥取の皆さんの公私両面に亘わりましたご厚情の賜です。

すばらしい砂丘も日とともにその観光価値を高めていますが大学の研究所付近の花壇も一役買っていることを嬉しく思います。

今後も機会ある毎に懐しい鳥取を訪ねたいと思います。このようなお志しに感謝いたしますとともに、皆さんのご多幸と市の発展を祈ってやみません。

今月は春の大掃除月間です

春の大掃除

春です。清掃法で決められている大掃除を行ないましょう。ことに昨年は十五号台風で浸水した家がたく山ありました。この機会にもう一度家の汚れを落しましょう。油断すると伝染病がはびこるおそれがあります。すでに一月から三月までの発病発生率は昨年の二倍です。

床下に消石灰、床上畳の下にはDDTやBHCの粉剤を散布、建具や床板はクレゾール石鹸液で拭き清潔な環境で明かるい生活を楽しみましょう。

昆虫の駆除

伝染病の発生源は蚊とハエです。一家、町内が揃って昆虫駆除をいたしましょう。市衛生係では、年年防疫用殺虫剤を市内一円にあっせんし、町内、部落会のご協力で昆虫駆除によい効果をあげて来ましたが、ことしからは殺剤に経験の深い市内建築商組合の方々が衛生係と共同で防疫指導にあたってくださることになりましたので、町内で一せい防除をされるときや殺剤、器具の注文もご遠慮なく係に申込んで下さい。注文の品はすぐお届けします。（衛生係）

春の乳児検診へ

生後一年半の赤ちゃん

市保険課では、保険事業の一つとして三月から行なっている。〝春の乳児健康診断〟を四月も次の日どりで行ないます。赤ちゃんを丈夫に育てるためにぜひもれなく受けましょう。

乳幼児健康診断の時間と場所

▽4月4日…中ノ郷（浴場10時―12時、小学校1時―3時）▽8日…大和、東郷（公民館、1時―3時）▽11日…日進（小学校、10時―3時）▽12日…美穂（公民館、1時―3時）▽13日…還喜、美保（児童会館、小学校、10時―3時）▽15日…明徳（保健所、9時―11時）▽18日…千代水、明徳（公民館1時―3時、保健所9時―11時）▽19日…修立（小学校、10時―3時）▽20日…賀露（同）▽21日…醇風（同）▽22日…富桑（同、1時―3時）▽25日…末恒（伏野公民館、1時―3時）▽26日…稲葉山（小学校、同）

☆この健康診断は生後一年半までが対象です。なお、県主催の赤ちゃんコンテストは34年4月1日から同年9月30日までに生れた人で、この審査もかねて行ないます。（保険課）

犬の登録と狂犬病予防注射

昭和35年度の犬の登録と第一回狂犬病予防注射を次の通り行ないますから犬を飼っておられる方は必ず最寄りの場所で手続きをすませてください。

昭和三十五年度犬の登録と第一回狂犬病予防注射日程表

月日	曜	時間	場所
四月七日	木	二、〇〇―三、〇〇	神戸公民館
八日	金	一〇、〇〇―一二、〇〇	明治公民館
一一日	月	九、一〇―一〇、一〇	大郷公民館
		一〇、〇〇―一二、〇〇	吉岡公民館
一二日	火	二、〇〇―三、〇〇	豊実公民館
一三日	水	二、〇〇―三、〇〇	米里公民館
一四日	木	二、〇〇―三、〇〇	大和公民館
		一〇、〇〇―一二、〇〇	東郷公民館
一五日	金	一〇、三〇―一二、三〇	末恒公民館
		九、〇〇―一〇、〇〇	松保公民館
一八日	月	九、三〇―一〇、三〇	湖山公民館
		二、〇〇―三、〇〇	賀露公民館
一九日	火	一〇、〇〇―一二、〇〇	日進小学校
			明徳小学校
二〇日	水	一〇、〇〇―一二、〇〇	還喜小学校
			醇風小学校
二一日	木	一〇、〇〇―一二、〇〇	久松小学校
			修立小学校
二二日	金	一〇、〇〇―一二、〇〇	富桑小学校
			稲葉山小学校
二四日	日	九、〇〇―一二、〇〇	市役所
二五日	月	九、〇〇―一〇、〇〇	大正公民館
			美穂公民館
二六日	火	九、〇〇―一〇、〇〇	美保農協
			倉田公民館
			面影公民館
二七日	水	九、〇〇―一〇、〇〇	千代水農協
二八日	木	九、三〇―九、三〇	中郷農協
		一〇、〇〇―一二、〇〇	

△手続きに要する費用…四八〇円（内訳は登録手数料三〇〇円、予防注射料金一五〇円、注射済票交付手数料三〇円）

△注意①指定日以外の注射は百円増し②生後九十日以上の仔犬でも狂犬病の予防注射を受けなければなりません。

（市民課衛生係）

農民の声を市政に反映

農事実行連が誕生

開発の促進や研究など

合併によって消費都市から生産都市に生まれかわった当市の現状から、農事の開発改善の実施促進や研究、生産地帯共通の問題点についての陳情、請願、折衝を行なって、農民の福利増進を図り、市政の進展に寄与することを目的として、去る三月二十五日に"鳥取市農事実行組合長連合会"が生まれました。

この会議は同日午後三時から内和學で開かれ、高田市長も出席して祝辞を述べました。

当日は会則案の審議制定に次いで役員選挙が行なわれ、会長には大郷地区の小林英治氏、副会長に神戸地区の坂本一雄氏と大正地区の福田義久氏の二名、評議員は各地区代表二十二名を選出しました。

その他昭和三十五年度収支予算を決めた後、農協組合長協議会や農業共済組合、畜連などの組織の市内一円化の促進、災害復旧の促進、農林業振興予算の増額要請などを決議しました。＝写真は収支予算案を審議する会議場

感謝状を贈る

前田(野寺)田中(湖山)氏に

三月一日、鳥取で開かれた区長総会で、森本会長は"私たちは地区民の意志の代表、与論の代表として、部落、町内の安寧と繁栄に尽したい"と述べ、高田市長も衆団生活の規律の代表者と讃えましたが市ではこの会の席上を借りて野守の前田光春さんと湖山の田中敏夫さんのお二人に感謝状を贈りました。前田さんは昭和三十二年から三十四年までの三年間、ひき続いて区長連合会長をつとめられ、また田中さんは同じく三年間区長会長をつとめられ、ともに市政によく協力していただいたことによるものです。＝写真は感謝状の贈呈。

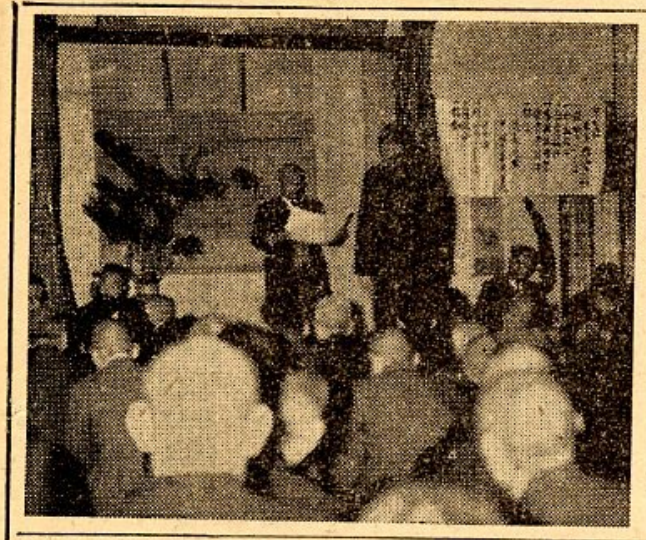

新区長さん紹介

▽…前号の続き

四月から市区長会の組織に加わることになった美保、稲葉山、中ノ郷、賀露地区の新区長さんは次のとおり(敬称を省きます)

美保校区……会長　谷口恵五郎(大覚寺)、副会長湯村辰寿(吉成)、西屋武胤(敬津)、福田嘉義(叶土居)、伊藤兵一(叶茶屋)森本知重(宮長)、霜田源太郎(的場)片岡利治(西吉成)、奥田寒二郎(富安)、平野高治郎(古市)

稲葉山校区……上山孝二(百谷)伊藤利夫(瓶山)広田幸治(小西谷)馬渕光義(卯垣)、岩井甚一(岩倉新道)、熊沢善治(岩倉)、谷口義近(瓶山開拓地区)岡村六蔵(稲葉ガ丘)平野教重(旭町)

中の郷校区……会長　神崎一郎(浜坂)、副会長山根鷹次郎(新田)谷本勇(円護寺)、西村敬治(覚寺)、林秀雄(ひばりガ丘東)、西川利一郎(ひばりガ丘西)、山本良(夕日ガ丘)、前田春雄(高砂)、松尾鷹一(小松ガ丘)、米原虎治(浜坂)

賀露校区……渡辺建男(賀露一区)、石黒主太郎(同二区)、渡辺重治(同三区)山田晋市(同四区)中村弘治(同五区)、網田亀七(同六区)、和田積(同七区)、加納長蔵(同八区)、中村武二(同十区)

区長異動

西今在家(東郷)谷口秀治さんから山根操さんへ(三月一日から)

市から五氏選ばれる

県社会体育功労者

三月十一日、商工会館で県体協の昭和三十四年度、社会体育功労者の表彰式が行なわれ、十名の方が表彰されましたが、うち五名は鳥取市から選出された次の方々でした。

【昭和三十四年度県社会体育功労者】尾坂雅人(野球、庭球＝市議)、増田熊次(バレーボール＝ラジオ山陰鳥取支社長)林一弥(バスケットボール＝耳科医)、四村実義(高校体育連＝青谷高校長)松本勝衛(柔道＝接骨師)

市庁舎玄関ぬりかえ

市役所庁舎の外壁は大正十一年の建築以来そのままの塗装で、昨春は三カ年で、ことしの七月に改選がありますが、委員を選ぶ有権者の数が次のように決まりました。また農業委員会事務局の中に農地相談所ができ、次のようなことのご相談に応じます。ご遠慮なくおいでください。

【相談事項】▽農地を売ったり買ったり、権利を決めたりするとき。▽農地を潰したりするとき。▽農地の貸借や契約を結ぶとき。▽小作料を定めたいとき。▽国有の農地を借りたり、買ったりしたいとき。▽農地改革の後しまつや登記のこと。▽農地のもめごと。▽そのほか農地に関係のあること。

農委選挙人名簿決まる

終戦後、農地法ができて土地が自由に売買できなくなり、自作農家を増やすことに力が注がれています。これについての、農地のもめごとや、農業を盛んにすることを審議するのは農業委員会で、鳥取市では二十二地区から六十六人の委員が選ばれています。そしてこれらの委員は、農地部会、農政部会、農業振興部会の三つの部会に分れて仕事をうけもち、ひと月から二カ月目に一ぺんづつ集って農家から出された問題について話しあいます。農業委員の任期は三カ年で、

昭和34、12、1現在調

農業委員会選挙人名簿登録者数

昭和35.3.5確定

選挙区	投票区	地区	計
第一選挙区	1	旧市	428
〃	2	高草郷	900
〃	3	稲葉ノ郷	545
〃	4	中	648
〃計			2.521
第二選挙区	1	美保	1.153
〃	2	関	754
〃	3	倉吉	1.451
〃	4	米	912
〃計			4.270
第三選挙区	1	聖	1.207
〃	2	和	906
〃	3	戸	726
〃	4	〃	342
〃計			3.181
第四選挙区	1	正	1.157
〃	2	実	952
〃	3	郷	541
〃	4	治	309
〃	5	大	460
〃	6	豊	350
〃	7	〃	361
〃計			4.130
第五選挙区	1	保	943
〃	2	郷	777
〃	3	岡	551
〃	4	〃	273
〃計			2.524
第六選挙区	1	賀	843
〃	2	露	942
〃	3	水	1.070
〃	4	山	914
〃計			3.769
総計			20.395

よい子のみた市役所

三ノ一　田川　周子

二月二十五日(木)の朝、先生が「きょう十時ごろに、市役所へ見学にみんなが行きます」といわれ、みんなが思わず声を出してよろこびました。それもそのはず、きのうまでは組のだいひょうの人が見学することにきめていたからです。教室のとけいが早く十時になればよいと気になってしかたがありませんでした。

市役所の前は何回も通ったことはあるけど、これが市役所だと思いませんでした。しょうめんから見るとりっぱに見えるたてものでしたが、中は外より古ぼけ、へやの中が暗いのにおどろきました。

暗いへやに驚く

地震・大火くぐりぬけてきた建物

てんじょうを見ると、けいこうとうのせんがたくさんあって、まるでジャングルのへびみたいだったへやでは、大せいの人がそろばんをはじいたり、ちょうめんに何かを書いたり、お客さんと話しをしたりしておられましたが、雨のふる日なんか暗くてこまられるだろうし、それに電気だいでも、もったいないように思いました。

私たちがおじさんの話しを聞いていると、しごとをしているおねえさんが、「何しにきたの」とか「どこの学校だ」とかきかれてとてもはずかしかったけれど、「じゅんぶろの三年です」といいました。それからおねえさんたちも、おじさんたちもみんなが同じような黒いふくをきておられました。あちこちからおじさんにお話しをききましたが、人が大せいであまりよくわかりませんので、わたしはへやじゅうを見ていました。おじさんもおねえさんも、いっしょうけん命めいはたらいていて、きっと心の中は「えらい、えらい」といっておられるのだろうと思いました。

三ノ一　井上　繁範

今まで、たいようせいかと市役所を見学しました。暑いときにたくさんの人が、へやでしごとをするのはたいへんだと思います。昼休みに休む所がせまくて、しょうぎや本を読んだり、町にさんぽに出るくらいでは、まことにさんねんだと思います。

ぼくたちの先生は社会の先生だけど、おじさんのせつめいもまけません、よくわかりました。鳥取市に大水、大火、大じしんというものがあっても、がんばったおかげで鳥取市がたちなおりました。これからもがんばって、りっぱな鳥取市にしたいものだと思いました。

県との共同版

今月号から掲載

四月から広報紙に県のおしらせも加えた共同版をのせることにしましたが、このために市の記事が減らないよう、県とよく連絡をとって、これまでと変わりないように年間を通して月四ページ分の広報紙を皆さんにお届けいたしたいと思っています。

本号に限り、三月定例市議会の記事と県との共同版の都合により発行を五日付けといたしましたのでご了承下さい。

なお本紙に関するご意見、ご希望などをお待ちしています。

(総務課企画広報係)

広報紙に県のお知らせ

すみましたか

保険証の検認

まだの方はお早く

先月、市の保険課では今月から使う昭和三十五年度の国民健康保険証の検認を行ないましたが、まだの方は保険課の窓口で早くこの切り替えを受けましょう。

検認印のない保険証は四月一日以降使えません。病院や診療所で診療を受けるときは必ず検認を受けたことを確かめてから使いましょう。

(保険課)

昭和三十五年度各種予防接種計画

市では昭和三十五年度の予防接種を次の通り行う予定です。かわいいお子さんを、また自分自身を恐しい伝染病から守るために予防注射を必ずうけてください。日どりが決まりましたら次の方法でお知らせしますが、該当者で通知もれの方でも当日接種場で受け付けしますからぜひおいでください

△予防注射のくわしいおしらせは

1、市掲示板に貼り出します。2、該当者には保護者に通知。3、ラジオ放送と新聞で。4、市の広報紙に載せます。

▽お問い合せは市民課衛生係へ。

予定月旬	予防接種名	該当者
5月上旬	腸チフス	生後三十六カ月より四十八カ月までに生れたもの(法)昭和31年5月1日から昭和33年4月30迄に生れたもの
7月下旬	パラチフス	初回免疫終了より満六十才まで毎年
9月上旬	ジフテリア百日ぜき混合	生後三月から六月までの間に生れたもの(法)昭和34年4月1日から昭和35年3月31日までに生れたもの、又、それより大きくても生まれてまだ一度も受けたことのないもの初回免疫終了後十二月から十八月まで(法)
11月下旬		
10月上旬	ジフテリア	小学校入学前六月以内昭和29年4月2日から昭和30年4月1日迄に生れたもの
11月下旬		小学校卒業前六カ月以内
2月上旬	種痘	生後三月から六月までの間に生まれたもの(法)昭和34年11月1日から昭和35年10月31日までに生まれたもの、又それより大きくても生まれてまだ一度も受けたことのないもの小学校入学前六カ月以内(ジフテリア三期と同じ)小学校卒業前六カ月以内
3月下旬		生後三月から三十才未満の陰性者は毎年
7月上旬	ツベルクリン注射BCG予防接種	生後三月以上小学校へ入学する迄の陽性者、疑陽性者
一		小、中、高、大学校、児童、生徒、学生労基法により勤務先で定期健康診断を受けるものを除き　年令に制限なし
11月下旬	結核健康診断(レントゲン撮影)	

町界町名がかわります

立川と駅前の区画整理

吉方町は1.2丁目に

鳥取市が土地区画整理事業として行なっている立川と駅前第二区の土地区画整理の換地処分が三月二十九日、県知事から正式に認可告示されて本決りになりました。

この結果、区整地内のすべての土地に対してなされていた換地の予定地は"換地"として確定しました。

またこれに伴なってこの日からは、別図のように町界と町名が変りましたから、新らしい町名を使っていただかなければなりません。このことにつきましては、各土地の地番が法務局で新たに全部つけ変えられ、それぞれ所有者に通知されますから、通知のあった方は、本籍と住所については市役所で、会社、法人などの所在地、役員の住所などは法務局の登記課で定められた手続きをして下さい。

駅前第二区に関係するのはもとの大丸一大平線通りの東品治、今町一、二丁目、商行徳、古市二区。立川地区に関係にあるのはもとの吉方町、立川二、三、四、五丁目と久松橋付近の吉方の一部で、吉方町は一丁目と二丁目に分かれました。

なお、この区画整理と町界町名地番の変更のことは、昨年六月十日付の本紙八十五号でくわしくお知らせしています。

（都市計画課）

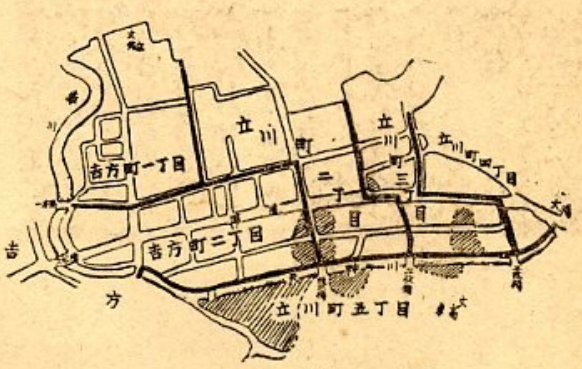

立川区

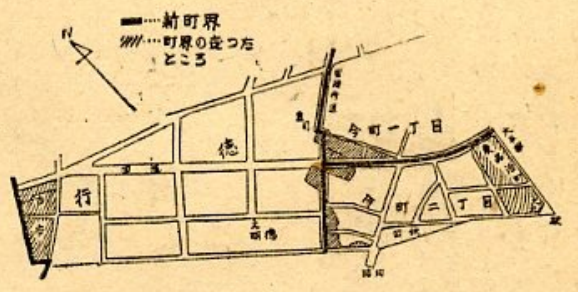

駅前二区

区画整理の清算金とは

西町と東町、片原、豆腐町、鹿野町の一部を含む市火災復興土地区画整理第四区の換地処分については、昨年の十二月十八日に県知事の認可告示があって"換地と清算金"が決まり、土地所有者に通知されていますがこれに基づき、市の都市計画課では近く徴収金について納額告知書を発行いたします。

ここで皆さんに耳新しい"清算金"とは何かと申しますと、清算金とは区画整理で分けられた"換地"が適正であるかどうかを調べて、前の土地と換地の値うちを金銭に見積って比較し換地に変る出回をなくし、公平を保つために徴収、交付する金のことです（昭和三十四年六月十日付の本紙八十五号を参照）

なお清算に当たってはこの換地条件のよい人から集める徴収金と、不理な換地を与えられた人にさし上げる交付金の総額が一致する比例清算になっています。

換地条件でがまんしておられる方のことをよく理解していただき告知書が届きましたらすぐ期限内に納めてください（注）滞納には国税徴収法の列が適用されます）

そこで土地の異動は……前号でもお知らせいたしましたとおり、換地処分の認可前はもちろん、認可後も区画整理区域内の土地を売買されるようなときは市役所都市計画課へ届け出て下さい（このように"清算金"が土地について回りますから、あとで紛争が起きないように話し合うと共に承認願を出していただくために）（都市計画課）

"区画整理に"新法律

借地権者などは届け出を

昭和二十七年の鳥取大火の災害復旧事業の一つとして行なってきました市の都市計画事業、鳥取火災復興土地区画整理は、いままで旧都市計画法にもとづき、耕地整理法を準用してやって来ましたが昭和二十九年、土地区画整理法（新法）が制定になり、旧法から新法に切換える期限が本年三月末日までとなっていますので、このたびの三月市議会で新法にもとづく条例も議決になり、3月31日から新法による土地区画整理を行なうことになりました。次に新法と旧法の主な相違点をあげてみますと、

①争議の細かいとり決めは市の条例で定めることになりました。（従来は県知事認可）

②登記してない所有権以外の権利（借地権など）でも届出によりその権利が認められることになりました。（旧法は登記されたものだけを認めていた）

③区画整理審議会の委員は、整理地区内の土地所有者と借地権者の中から選挙で選ばれることになりました。（従来は施行者が選任）

④三人の土地評価員が土地の評価に当たります。

⑤換地計画の縦覧が必要になりました。（二週間）

以上が主な相違点ですが、いままで行なわれたものは全て新法で行なったものと見なされます。なお今後、審議委員の選挙などがありますが、その方法、時期などは逐次お知らせいたします。

借地権など所有権以外の権利の申告を四月一日から受け付けます。詳細は市の都市計画課まで。

（都市計画課）

税務課だより

一、木材引取税

樹さんが山の立木をお売りになりましたら、伐採のすんだ月の翌月七日までに市税務課に届けていただき、売買金額の百分の三の税金を納めていただくことになっています。

申告されないときは、不申告加算金や日歩三銭の延滞金を余分に払わなければなりません。

二、軽自動車税

三、犬税

四月一日現在で犬を飼っておられる方は四月十日までに届け出てください。税額は五百円で五月中に納めていただきます。犬もタダでは飼えません。

（税務課）

自分が届けて納める税

ご存知ですかこういう市税

これは原動機付自転車、二輪の小型自動車（大型のオートバイ）、軽自動車にかかる税金です。税金は五百円から二千五百円まで、納期は四月中です。これらの車を所有されましたら十五日以内にまた廃車は三十日以内に届け出てください。

入学児にお祝い

市福祉事務所では、三月十五日生活保護法による"学生服"と、市婦人団体協議会から贈られたお金で買った"運動ぐつ""そうり袋""駅前マルエイ商店寄贈の"ランドセル"を市内の入学児のある保護家庭に贈りました。

統計室

学校基本調査が行なわれます

五月一日から九月にかけて、政府の指定統計として文部省が行なう「学校基本調査」がはじまり六月には「学校衛生統計調査」が行なわれます。この二つの調査は毎年行なわれているもので、基本調査では施設のようすや経費、生徒、職員数など学校の基本的なことを調べ、衛生統計調査では学童幼児の発育、健康状態や先生の健康状態などを一部の人について調べます。

※勢調査　青森市（青森県）
飯塚市（福岡県）、水沢市（岩手県）、長岡市、小千谷市（新潟県）、宇都宮市（栃木県）、唐津市（佐賀県）

※その他の資料　統計月報二月号（鳥取県統計協会発行）、統計通信二月号（全国統計協会発行）

統計資料だより

係に次の資料が入っています。ご利用ください。

スシ詰め教室の解消や、生徒の体格、先生の疲労度などを知る上の大事な手がかりです。今年も例年以上のよい調査ができますよう格別のご協力をお願いします。

戸籍二次改製予定表

改製予定年月	予定地域	戸籍数
昭和35年4月－36年3月	久松校区、鳥立校区（立川を除く）、城山町、元大工町、上魚町、片原一丁目、若桜町、若桜町、桶屋町、今町、鹿人町、本町一丁目、下横町、材木町、豆腐町、鹿野町、下魚町、吉方寺町	三、七七〇
36年4月－37年3月	三軒屋－行徳	三、七六〇
37年4月－38年3月	西品治－江津	三、七五〇
38年4月－39年3月	松原－美和	三、七三七
計		一五、〇一七

謄本もきれいに

戸籍の一次改正終わる

戸籍も明治から戦後と法の改正に伴なって身分上の取扱いや形式がずい分変って来ましたが、最も基本的な人間の記録として戸籍の持つ使命には変わりありません。新戸籍法によって昭和33年4月から戸籍課で行なっている戸籍の書替事務の進みぐあいと今後の計画は次の通りです。

△第一次改製　本市では昭和33年4月から二カ年で第一次の改製をする計画をたて仕事を進めて来ましたが、三月上旬にこの改製を全部終わりました。

①とりあえず改製したことを記載した戸籍数…一五、二一七。

②改製によって新戸籍をつくったもの…六、一〇四。③改製によって戸籍簿から除かれた戸籍数…一、二三七。

△第二次改製　これは第一次の改製によって、とりあえず改製したことを記載した戸籍を全面的に書き替えること。これは二カ年で終る予定で計画は別表の通りです。

【注】改製予定戸籍数は第一次改製より除籍などのため二〇〇戸籍少なくなっています。

なおこの改製が終わると皆さんの戸籍が新らしくなり、紙数も少なく、謄本もきれいなものができるようになります。

（戸籍課）

ありがとうございます

体育館建設費寄付

▽一金三、三〇〇円也…青隅南区殿　▽一金四、一〇〇円也…神戸支部大湯棚殿　▽一金四、〇五〇円也…大郷支部辛川殿　▽一金三、一〇〇円也…湖山支部茶屋二区殿　▽一金八〇〇円也…青岡支部西区殿　▽一金二、二五〇円也…松保支部東料見殿　▽一金三万五、〇〇〇円也…大平土建KK殿　▽一金五、〇〇〇円也…鳥取マツダ殿　▽一金一万三、八〇〇円也…湖山支部井津水殿　▽一金三、四九〇円也…湖山支部大寺屋殿　▽一金五、〇〇〇円也…渡辺病院殿　▽一金一、七六〇円也…日進支部寺町上区殿　▽一金二万円也…大阪市前波喜太郎殿　▽一金一万円也…尼崎市勝瀬軍男殿　▽一金五、〇〇〇円也…大阪市長田鬼藏殿　▽一金五、〇〇〇円也…大阪市橋本頼蔵殿　▽一金九、四〇〇円也…美保支部富安殿　▽一金五、四五〇円也…美保支部吉成殿　▽一金二、七五〇円也…松保支部東料見殿　▽一金四、三〇〇円也…摩美支部寓谷殿　▽一金二、九〇〇円也…青岡支部長柄殿　▽一金一、六〇〇円也…大郷支部大区田殿　▽一金一万二、一〇〇円也…遥海支部桶屋町殿　▽一金六、二〇〇円也…東郷支部有富殿（先納）　▽一金四、六〇〇円也…同中村西殿　▽一金三万五、〇〇〇円也…大平土建KK殿　▽一金一万八、七〇〇円也…米里支部鶴踏殿　▽一金一万円也…堺市江谷芦男殿

昭和35年3月16日現在現金

五七五万六、六八八円也

愛国心にもえる青年の皆様！

自衛官募集

4月15日までに

△自衛官は、待遇、身分の保障ともに優遇されている立派な国家公務員です。

科学の進歩によって文化的な隊内生活を営み、明朗活発なる訓練によって心身の鍛練と修養に努めて、国の安全と秩序を維持しています。自衛隊では健康で明朗な青年がたくさん入隊してくださることを歓迎しています。

▽待遇、資格など……二等陸海空士、18才－25才まで、義務教育終了者、初任給　月六、八〇〇円（手どり）、年次休暇　月二日（土、日以外）、退職金も優遇、希望者は4月15日までに市役所総務課、または鍛冶町、自衛隊連絡部へ

（自衛隊鳥取地方連絡部）

お早くお申し込みを　市営住宅の入居者募集

このたび次のとおり市営住宅の入居者を募ります。ご希望の方は早めに申し込んでください。

◎受付期間　4月1日から4月15日まで

◎抽選　4月28日、午前10時から西町市立児童会館で。

一、申し込みの区分と当選数（カッコ内の数字は家賃）

【一組】鉄筋三階建アパート（大森町）二戸＝（二、四〇〇円）

【二組】ブロック二階建アパート（湯所、材木、大森、下台）五戸＝（一、六五〇－一、七〇〇円）

【三組】木造公営住宅（西吉成、川下、東吉成、大森、松並、賀露、滝山ほか）三十戸＝（七三〇－一、三〇〇円）

【四組】木造引揚者住宅（千代、川下、松並ほか）五戸＝（二八三－七〇〇円）

◎入居資格　①現に同居しているか、同居しようとする親族があること。②一定の収入があること。③いま住宅に困っていることがはっきりしていること。

◎家賃について　右の家賃は近く公営住宅法の改正で、いくらか変わる見込みです。

◎申し込み方法　住宅係備え付けの用紙に書き入れ、自分の宛名明記のハガキ一枚を添えて申し込んでください。

（市民課住宅係）

最後の仕上　湖山市

交通事故の原因防ぐ

遊び場や物置でない
一日から一大県民運動

交通事故は年々増加するばかりで鳥取警察管内でも昭和三十四年中に死者一七人、傷者一七一人、物的損害約二四〇万円にものぼっています。このような交通事故の原因を調べてみますと、運転者の全面的な責任による場合、歩行者の一方的な過まちの場合、また両方に過まちのある場合などいろいろですが、一面道路環境の状態が悪いために過ちを起こさせたという場合も少なからずあります。

このたび、鳥取市と鳥取土木出張所並びに鳥取警察署とが協議し、うなぎ上りに上昇する交通事故防止のため、道路環境の整備と浄化について全市民の皆さんに強く呼びかける運動を計画していますので皆さんの積極的な協力をお願いする次第です。この運動はことし四月一日から明年三月末日までの一カ年間でありますが、第一回の強調月間は四月十一日から四月二十日までで、運動の重点は次の通りです。

(イ)、自動車の路上駐車の排除。
(ロ)、オートバイ、自転車の整理。
(ハ)、店舗、商品、看板類、土砂木材等の建築資材など交通妨害となる物件放置の排除。
(ニ)、路上作業の抑制（例えば自動車、自転車の修理や建築工事について道路の無許可使用など）
(ホ)路上遊戯の抑制。
(ヘ)、交通上危険個所、被害個所の洗い直と補修。
(ト)、その他。

（鳥取警察署）

（市営住宅の豆知識）

増改築は許可をうけてから

ながらく市営住宅に住んでおられる方の中には、いろいろな面で建物に不便を感じ、増改築を希望される方もおありかと思いますが住宅を増築したり、模様替えをすることは原則としては許されません。

しかし、正規の届け出をして市長の許可を得ると、管理上さしつかえのない範囲で最少限できることが認められています。

この範囲は、住宅を傷けると害原状復帰がすぐできること、住宅の維持に支障を与えないことで、二坪以下の物置ぐらいとなっています。やむを得ず増改築を希望される方は住宅係の窓口で用紙に見図をつけて申し込んでください。

住宅にあるがままの姿で使っていただくのが原則ですが、給水専用装置を引き込みたい方も住宅係に申し出てください。市長の許可があると係の方で水道局に申し込み

住宅に水道を引込みたい時は

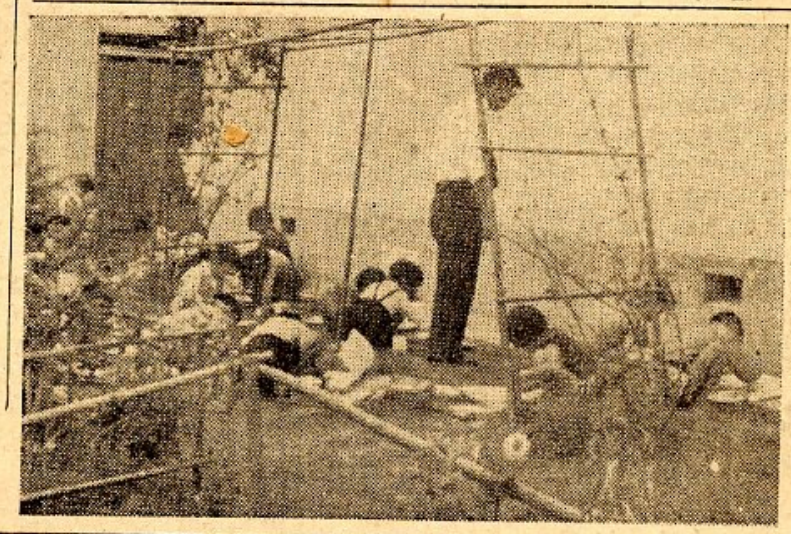

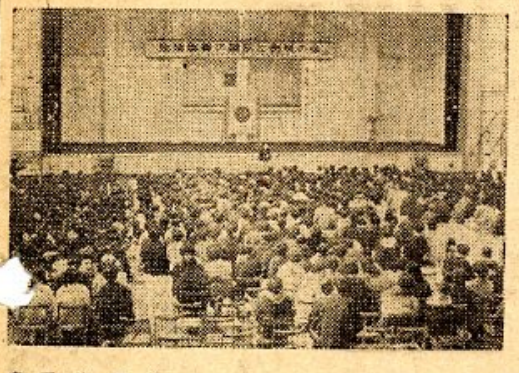

生活改善の発表と展示
鳥取市連婦が体育館で開催

近年、市内の婦人会では、部落の婦人活改善の展示と発表の会」が千人人学級などを通じて、社会問題、生活改善の研究により、今後の改善に大きくプラスするものがありました。

【生活改善の実績発表】結婚改善について（湖山）▽わが家の農業経営（矢和）▽共同炊事場の実態について（大郷）▽私の村の生活改善（末恒）▽ある支部の生活改善（美想）▽婦人の経済力をつちかうために（吉岡）

＝写真は生活改善発表会の会場。

と市教委、公民館の主催する「生活改善の展示と発表の会」が千人近い婦人を集めて開かれました。この日、十時の開会に続いて行なわれた実績発表では次の六校区の代表による発表が行なわれ、午後も発表内容を中心とする総合討議のあとレクレーションもあって、有意義なたのしい一日でした。また会場には賀露、湖山地区の結婚式や野良着、家庭服など約三十点の新作品や苦心の研究成果を載る図表などの展示作品、市内商店提供の生活文化器具も陳列され、

好評の美術教室
17日には青空教室

児童会館便り

四月十八日は発明の日ですが、児童会館では中絶していた科学教室を四月から再開する計画です。また要望の多い美術教室も四月から増員します。希望者は四月十五日までに会館にある用紙で申し込んでください。対象は市内の小中学生。指導には美育連の先生方が当ってくださいます。学習は毎週土曜日に開かれ十一月まで続きます。入講料一カ月二五〇円。

次に会館では四月十七日（日曜日）に湖山池周辺を回る青空教室を開きます。詳細は当館まで。＝写真は美術教室の風景。

より良い温泉郷に
吉岡の町造り計画進む

鳥取市の四方にある吉岡温泉は、遠く一千年の永い歴史をもち、古くから近郷近在の人はいうに及ばず、最近では「山あいにあって情緒豊かな温泉地」として県外客にも親しまれていますが、今後、もっと温泉町を発展させるため、三月八日、吉岡温泉町の公民館に地元の代表十七人と、市から商工観光課長などが集って話し合いました。

その結果、近いうちに九つある温泉源を一つにまとめて温泉を最高度に利用するとか、温泉旅館の設備を近代化したり、収容力を増やすことになりました。

このほか、温泉熱を利用して熱帯植物をたく山とり入れ、入湯客の目をたのしませることや、町内の秋葉山を公園化することなど、いろいろの計画がたてられました。しかし、お客さんを多く集めるには、何よりも吉岡へ通ずる道路をよくすることが必要な条件である

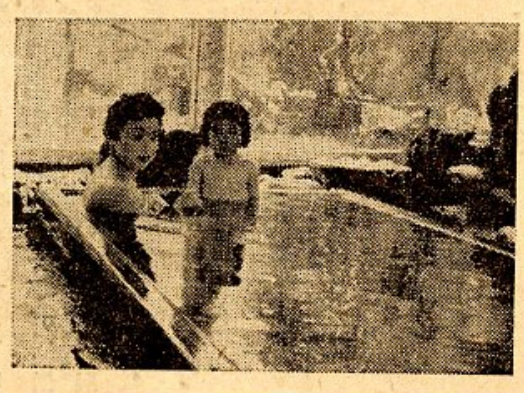

ようにこの方法は八反から十反位の種芋を直接畑に植え込むわけで、今までの芋作りのように、温床で苗を作る必要がなく、手間が省ける上、ひでりに対する心配もなく、しかも大変多いという栽培法です。植え込み時期は4月上旬がよく、品種は今のところ「護国」が良いようです。

種芋の選別と消毒

サツマ芋の種いも消毒、つまり黒斑病の種芋による伝染を予防するため、まず無病の種芋を選び、温床へ伏せ込む前には摂氏48度の四十分間温湯消毒を行ないます。じゃが芋の種芋の消毒つまりソウカ病、黒アザ病、疫病などの種いもによる伝染を予防するため植え込み前に、水銀製剤八百倍液に三十分間浸漬するようにします。また、移入種芋は、特に病気芋に注意して見つけたらすぐに処分します（いずれもRSB提供）

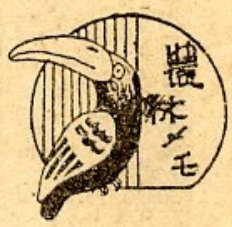

サツマ芋作りの新しい技術
小芋の直播栽培

サツマ芋作りの新しい技術として小芋直播（じきまき）栽培が、ことしは相当普及しようとしています。この方法は八反から十反位の種芋を直接畑に植え込むわけで、今までの芋作りの費用、維持費はすべて使用者の負担となります。また退居のときは水道取除き費用を負担していただくか、さもなくば施設が市に帰属することになります。

しかし申し込みがあってもいまの施設以上増やせないときもあります。

（住宅係）

今月の納税

4月

固定資産税・第1期分

軽自動車税

納期はいずれも月末まで

氏・名の変更など

審判（四）

戸籍訂正　戸籍は人の身分などを記載した重要なものですから簡単には訂正できません。しかし誤った届け出をするとそのまま誤ったとおり記されますから（生年月日、親の名字、続柄、戸籍の移動など）間違いを直したいときにはその間の事情をよく調べた上で、事実の通りに戸籍の記載を訂正することが許されます。

氏、名の変更　氏や名も戸籍に記載してありますが、これもなにかの都合で簡単に変えると取り引きなどの都合ではたが迷惑します。しかし、ぜひ変えたいときは変更許可の申し立てをします。許可になると戸籍の記載も訂正できますが氏を変えることは名の変更より厳重です。

就籍　あまりない例ですが、戸籍のない人に戸籍をつくることです。戦災孤児の就籍でいろいろ調べた結果、父母が北海道に健在であることがわかり、無事ひきとられていった明るい例もあります。（鳥取家庭裁判所）

どうぞ民謡講習会へ

市の教育委員会では四月二十七日の午後一時から四時まで、市立体育館で民謡の講習会を開きます。講師には日本民謡普及会の森田陽氏を迎え、代表的な日本民謡の指導を行なうっていただきますから各部落、町内からぜひとも代表の方が参加して下さい。

受講料は不要ですが、テキスト代として五〇円いただきます。参加者は日本手ぬぐいを持参して下さい。

なお教育委員会では五月には料理の講習会を開く予定ですが、これらの試みは将来、いずれも市の中央婦人学級の催しとして行ないたい計画です

市内商店従業員のサイクリング

▽主催　鳥取市教育委員会
▽共賛　鳥取市商店街連合会
▽期日　昭和三十五年四月十五日
▽対象　鳥取市内商店従業員
▽日程　①集合場所　市立体育館前
②集合時間　午前八時三十分
③出発　午前九時
④コース＝住路、鳥取―岩美―岩井（十一時）―鳥取（十六時三十分）帰路浦富（十四時三十分）学後浦富にて昼食、歌唱指導レクリエーションを行います。▽用具その他①各自実用自転車一台②弁当、手袋、タオル、水筒を持参のこと③服装は出来るだけ軽装にしてズックをはくこと。

中小企業主の皆さん
退職金制度に加入しましょう

中小零細企業に働く従業員は、大企業に比べて賃金その他の労働条件の差がひどく退職金制度の設けられているところもごくわかに過ぎません。そこでこの問題を解決する方法として、手軽で、安全、有利な中小企業退職金制度が国の援助によって昨年十一月にできました。

△加入者の範囲…従業員一〇〇人（商業、サービス業では三〇人）以下のもので、加入するかどうかは事業主の自由です。

△掛金…従業員一人当り月二〇〇円以上千円まで（金額事業主の負担です。（金融機関に払込み）

△退職金…十二カ月以上、掛金を払込んでいると別表の退職金を支払います。中途解約手当金もあり

△掛金の免税…掛金は法人税法上の損金や所得税法上の必要経費として全額免税の対象になります。

△国庫補助金…退職金については掛金二〇〇円の部分について国の補助があります。

△その他…くわしいことは県労政課、又は労政事務所、商工会議所にお問い合わせください。（鳥取県労政課）

退職金額早見表

掛金納付年数	毎月の掛金 200円	300円	500円	800円	1000円
3年	6、360	9、540	15、900	25、440	31、800
5	14、590	21、520	35、380	56、170	70、030
7	22、790	33、620	55、280	87、770	109、430
10	40、640	58、990	95、510	150、380	186、960
15	74、400	107、870	174、810	275、220	342、160
20	117、560	170、460	276、260	434、960	540、760
25	175、330	254、230	412、030	648、730	806、530
30	252、670	366、370	593、770	934、870	1162、270

わずか65円で
どんな仕事にも
必ず役立つ
県下の経済のくみたてや成長についていろいろな面から分析して、わかり易く解説した
県民の経済 34年版
A5判86ページ
4月15日までに市役所企画広報係へお申し込み下さい。
個人用団体用でも結構です
だれでもぜひ読んでおきたい本

三月定例市議会終わる

昭和三十五年度の市予算などを決める三月定例市議会は三月十一日から同月末まで開かれ、六十五件に上る沢山な議案をめぐって連日、熱心な審議が続けられましたが、四三十日、六号議案から十三号までの昭和三十三年度決算認定の議案八件を後日にわたって継続審査することにし、あと五十七件の議案はいずれも原案通り可決して閉会しました。

なお昭和三十五年度の新予算は七億九、六九〇万八千円になりましたが、この議会で決った主なことや、新予算に盛られている市長の施政方針は次のとおりです

＝写真は熱心に審議する三月定例市議会の本会議。

新予算は7億9700万円

57議案を原案どおり可決

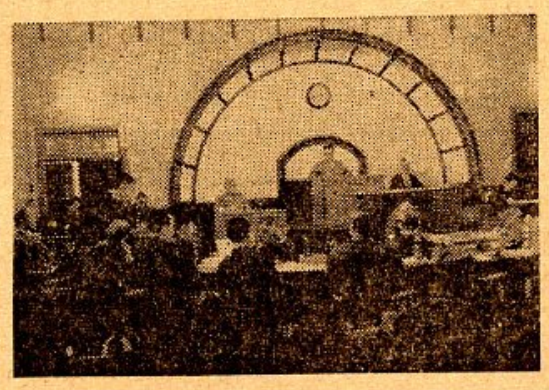

年間予算を組む

本年度予算の特色

本年度は年の中途で予算の追加をあまり行なわないように一年の必要経費をめん密に調べて年間の予算をつくりました。それで予算規模が前年度の五億六千余万円に比べ、約二億三千万円増えて七億九、六九〇万円になっていますが今年度は年間を通する歳入、歳出の見通しをたて、計画的に手堅く使っていかなければならないと思っています。こうすることによって再建途上の当市の現状も明らかになり、同じ年間計画で発足する国、県の施策と本市の行政がよく結びつき、効果があがるものと考えています。次に三十五年度の行政財政の運営上、とくに重点として取り上げました点について申し上げます。

市長の提案理由説明

①健全財政の確立

このことにつきましては、一月の初市議会でも申し上げましたように、一日も早く鳥取市の負債をなくし、健全な財政をうち立てることが肝要で、このため各種補助金交付金などの獲得、国、県などの施設導入、市税収入の確保に全力をあげるとともに、一方、不必要な経費を一層節約して財政の健全化をはかります。

②災害の早期復旧

災害復旧費に一億四八〇〇万円　昨年の伊勢湾台風の災害復旧工事も急いでおねばなりません。いま、公共土木災害関係では全事業にわたり、昨年度の二十二%に引続き、本年度は五十八%を復旧し、農地、農業用施設の復旧につきましては、昨年度に三十%を復旧しましたので本年度は田植え期までを目標に三十八%程度を復旧することにしています。なお林道の災害復旧では本年度に八十七%、学校施設は本年度で全部復旧する予定にしています。このためこれら災害復旧に要する経費として一億四、八〇一万九千円を計上しました。

③市民福祉の増進

清掃自動車増す

上下水道に千六百万円ことしはとくに生活環境の改善をはかるため、清掃用圧縮自動車、小型トラック、オート三輪車を各々一台ずつ購入する経費として三〇万円、本町通りほか九カ所の下水道布設費一、五〇〇万円、東馬場、国安などに上水道をつける費用一〇〇万円を計上しています。なお、近年とみに各都市で問題になっている"し尿処理施設"につきましては、本年度はとりあえず調査研究費として五万円を計上しました。

次に道路の整備面では、昨年に引き続いて片原一貫線の袋川右岸までの延長舗装と、新たに駅南工場地帯に醍安＝宮ノ下線を新設することにし、この経費一、五〇〇万円を計上しています。また昨年度に続き新温泉横通りほか市内三路線の簡易舗装を行ないます。このほか消防施設の整備に三二一万円、大正保育所の新設に二一〇万円も見込んでいます。

④教育施設の整備

中学校舎を増築

賀露、日進小も改築

本年度は中学校の生徒数が約九百人も増しますから、西中、大東中の校舎を増築します。また危険校舎である賀露と日進小学校の校舎の改築も計画しています。なお千代水と中ノ郷小学校はいずれも小規模で、校舎も古びていますから、この際学校運営の合理化をはかるため統合をすすめます。

（別掲）

なおこのほか北中学校の屋内体育館、東郷、豊実、湖南小の給食施設の整備など合わせて義務教育施設として総額四、七九四万円を計上しました。

⑤中小企業と観光

砂丘横断道　中小企業の振興対策として融資を促進するため、鳥取信用保証協会に三〇〇万円の原資を貸し付けます。また観光対策として十六本松の砂丘荘を増築するほか温泉線の確保開発、久松公園、おおち谷公園の整備などに一六八万円を予定しています。なお砂丘に施設を増やすためには良い道路をつけることが必要ですが、これにつきましては、以前から多鯰ガ池地区の国道九号線をつけ替えて、砂丘を横断するように強く建設省に要請していましたところ、このほど漸く決まり本年度から着工の運びになりました。

⑥農山漁村の振興

水稲病害虫防除に七七万円　農山漁村の振興については、合併前そのままの姿である農協や畜産共済など各組合の整備統合を促進し、農山漁村振興の実質的推進母体として育てあげなければならないと思っています。なお水稲病害虫防除対策費として七十七万円を計上しています。（小団地開発、新農村建設費、耕地整理事業、鳥取港改修費負担金は事業費が決まってから審議）

⑦行政事務の能率化

事務用機械でスピード・アップ

庁舎改築計画にも着手　市民の皆さんに対するサービスの向上策として、行政事務を早く簡単にすることを研究していますが本年度は宛名印刷機、コピアなど事務用機械を購入します。このことはまた何よりも庁舎の改築が根本問題で、本年度は調査費として十万円を計上しています。

昭和35年度鳥取市歳入歳出予算

【歳入】（単位千円）　△印は減

費目別	予算額	前年との比較
1、市税	328,638	31,635
2、地方交付税	83,637	△ 13,648
2、公営企業及び財産収入	2,407	1,131
4、分担金及負担金	5,855	159
5、使用料及手数料	30,348	150
6、国庫支出金	210,167	100,708
7、県支出金	64,775	58,636
8、寄附金	11,381	10,470
9、繰入金	389	△ 1,218
10、繰越金	1	0
11、雑収入	12,010	1,292
12、市債	47,300	44,300
計	796,908	233,615
【歳出】		
1、議会費	12,375	564
2、市役所費	121,390	437
3、消防費	26,158	3,187
4、土木費	103,213	74,768
5、失業対策土木費	25,771	△ 808
6、教育費	105,943	59,985
7、社会及労働施設費	112,358	8,051
8、保健衛生費	24,138	9,522
9、産業経済費	89,061	67,167
10、財産費	1,142	80
11、統計調査費	420	216
12、選挙費	2,108	△ 1,843
13、公債費	157,903	5,527
14、諸支出金	13,928	6,762
15、予備費	1,000	0
計	796,908	233,615

34年度追加更正も

生活保護費などふやす

三月定例市議会で三十五年度予算とともに一括提案された、十五号から二十号までの三十四年度、市一般会計、特別会計、水道事業の追加更正予算案と、三月二十八日に追加提案された六一、二号の一般、特別会計の追加更正予算案はいずれも原案通り可決されました

が、これは一般会計分では、三十四年度分の災害復旧費などの使いぐあいがはっきりして来ましたので、これらの費用を三、〇九三万円減らして、医療費の増加で不足している生活保護費や、公営住宅の建設費などに一、一七一万円振り充てることになりました。また特別会計の国民健保険費では支払いの滞っている療養給付費を完済するため二〇三万円が追加されました。

このほか二十八日の追加提案分は市政七十周年行事による赤字の後しまつ一一〇万円と体育館の建設資金に予定していた県費補助金がこの程八〇〇万円に決り二〇〇万円不足となりましたのでこの補塡分として体育館会計へ二〇〇万円の支出が決まりました。

火葬料金値上げ

丸山に新築された市火葬場の使用料の改正が三月市議会で決まり、四月一日から次のように値上げになりました。

【新しい火葬料金】

四月一日から（カッコ内は旧料金）

▽寝棺…大人一、五〇〇円（一、〇〇〇円）、小人一、〇〇〇円（七〇〇円）

▽座棺…大人一、〇〇〇円（七〇〇円）小人七〇〇円（五〇〇円）

▽屍衣、汚物焼却…十キロまで七〇〇円（五〇〇円）十キロ以上は一キロにつき五〇円（三〇円）

▽畜類の屍体焼却…一頭につき八〇〇円（五五〇円）

火葬料金とともに体育館の使用料改正もこのたびの市議会で認められました。これは、過去二年間の実績と他都市の例などから、興行を目的として使う場合を高額にし一般利用を安くしたものです。新料金は別表のとおり。

一般利用を安くする

体育館使用料も改正

中央公民館（兼体育館）使用料（四月一日から）

専用使用料

区分	入場料を徴収しない場合（A）	入場料を徴収する場合（B）	午前 九―十二時	午後 十二―五時	午後 五―九時	全日
公民館本館 役員室 選手控室 舞台及び両側控室 事務室（売店として使用する場合） シャワー室	アマチュアスポーツ、学生生徒児童により行なわれる催し物及び社会教育関係団体により行なわれる催し物	又は学生生徒児童により行なわれる催し物及び社会教育関係団体により行なわれる催し物	七〇〇	一、五〇〇	二、五〇〇	四、五〇〇
	その他の催し物	その他の催し物	一、五〇〇	三、〇〇〇	五、〇〇〇	九、〇〇〇
	最高入場料（税込）又はこれに類するものに百を乗じて得た額を（A）に加算する。		四〇〇（一日）一〇〇（一時間）	一五〇	二〇〇	四〇〇
			七五〇（一日）七〇〇（一時間）	一五〇	二〇〇	七五〇
			九〇〇	三〇〇	四〇〇	九〇〇
			一、五〇〇	五〇〇	七〇〇	一、五〇〇

（備考）委員会の承認を受けて、この表に定める使用許可時間を超えて使用した時は一時間増す毎にその区分使用料額の二割を徴収します。ただし一時間に満たない時間は三十分以上を一時間とし、三十分未満は切り捨て。

雁金（仮称）小学校生まれる

千代水、中ノ郷小統合で　かねてから研究中であった千代水と中ノ郷小学校の統合も三月市議会で正式に決り、新らしい学校も田島地内（予定）に建てられることになりました

昭和35年度市予算グラフ

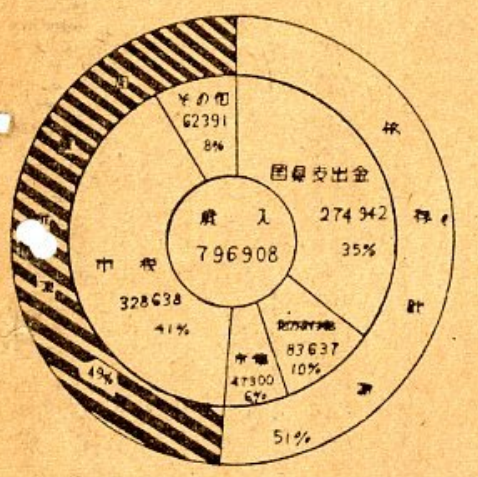

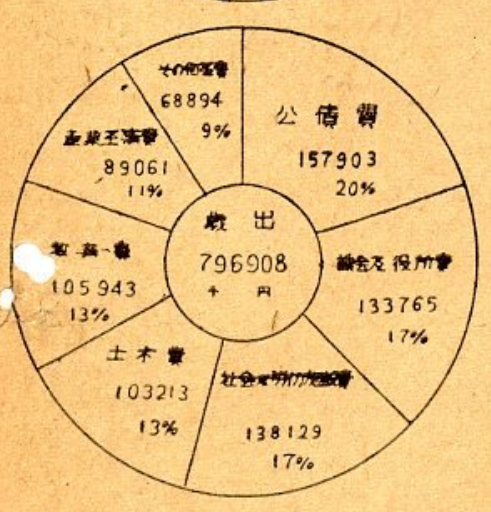

予算の使い方

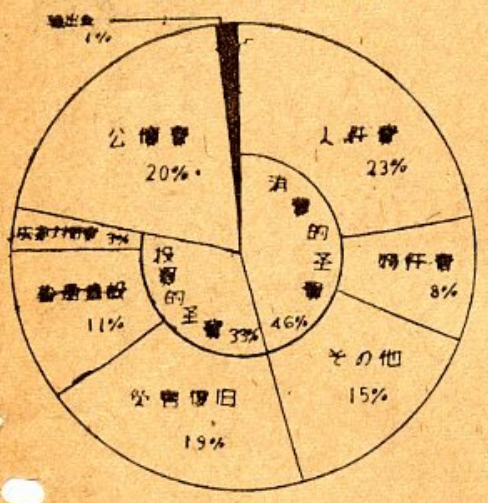

県政だより

編集　鳥取県広報課企画
印刷所　日本海新聞社

35年度の鳥取県予算

初めての一百億円予算

災害復旧と後進性打開を盛る

鳥取県の昭年三十五年度予算がきまりました。

伊勢湾台風等昨年の災害の復旧を一日も早く行うことと、本県の後進性打開のための積極施策を進めようとする考えが基本となって、この予算は、総額約一〇〇億四七〇〇万円という、鳥取県としては、これまでに例のない大予算になりました。

歳出

土木費が最高
教育費を上廻る

歳出予算の内訳や、昨年度当初予算との比較は第一表第二表のとおりである。

これでみると昨年まで常に最高位をしめていた教育費を抜いて、土木費が異常な増大をしめしている。これは公共土木施設の災害復旧費とか再度災害防止のための事業費が約一三億円も含まれているためであるが、後進性打開のための道路や橋などの整備、河川の改修、港湾整備その他国土の保全のための事業も盛りたくさんになっている。

教育費も依然として総額の二六・八%という大きな比重をもっているが、その多くは教職員の給与費である。今年度は、産業教育振興費、高校備品費や、高校整備費の増額、育英制度の新設のための経費が計上されていることがめだっている。

産業経済費も大幅に増加

産業経済費も大幅に増加しているが、災害復旧関係経費の大幅な増大がその原因の一つであり、その他農林水産業の振興のための各種の積極的な施策が織り込まれている。さらに工場誘致体制の確立と海外貿易の振興のための経費も特に計上されている。

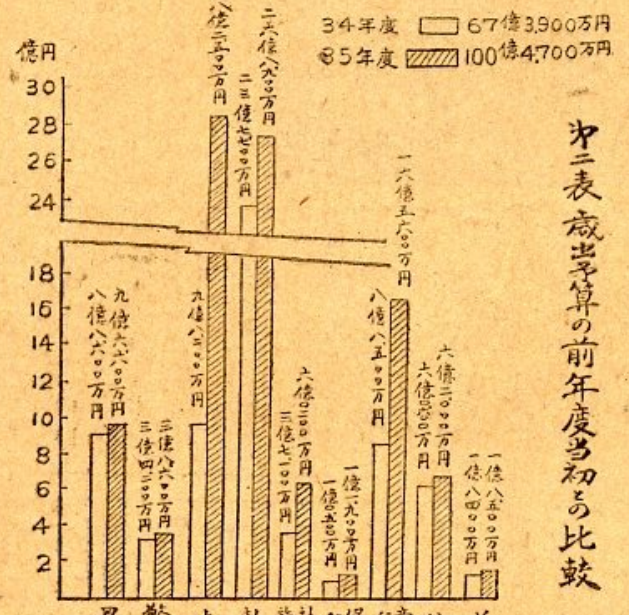

第二表　歳出予算の前年度当初との比較

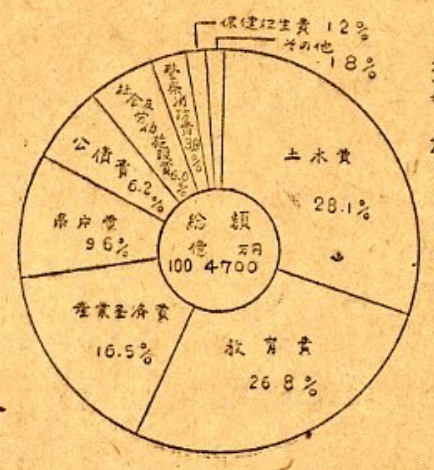

第一表　歳出予算内訳

歳入予算の内訳は、第三表のとおりである。

歳入

地方交付金 国庫支出金 が増大

歳入予算の八・二割は国庫依存財源、つまり国に頼る財源であり国の予算の大巾なのびと、災害復旧の増大にともなって、国庫支出金が伸びていることが目立っている。

その他明年度も引き続き経済界の好況が予想されるため、地方交付税や県固有財源のうち、県税収入が相当の伸びを期待できるために、本県未曾有の一〇〇億円予算を裏付けることができた。

県債は、今年度は災害復旧費の県負担のため大巾にのびている。

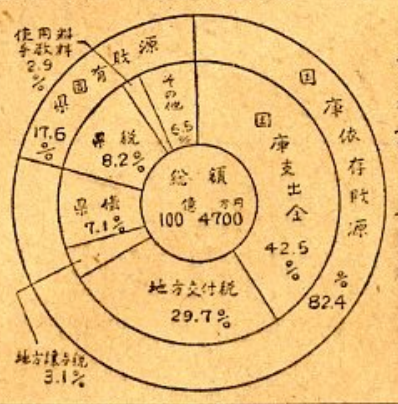

第三表　歳入予算内訳

事業

災害復旧は全体の半分近くまで実施

次に、今年度予算の中でぜひとも引き続き施行するほか新たに小鳴川用排水改良事業が初められる。

特に、今年度からは、国庫補助の対象とならない小団地土地改良事業（二〇ヘクタール以下）に対して、三年間の一部利子補給を行なうことになっている。

知事部局に商工労働部新設

予算面には現われていないが、今年（五月一日頃の予定）から知事部局に商工労働部が新設される。

県第二次産業の振興のため、特に工場誘致体制の確立と、労働行政の強化をねらいとしたもので、現在、経済部にある商工課、地下資源開発局、厚生労働部にある労政課、職業安定課、失業保険課がこれに含められ、経済部は農林部に、厚生労働部は厚生部に改められる。

大学卒業まで新しく育英制度

今年度から新しい県独自の奨学金貸与制度が初まる。経済的環境に恵まれない英才に対して、進学の途をひらくためのもので、年年、高校生三〇人を大学を卒業するまで、高校中は毎月二、〇〇〇円、大学生の間は、年間五、〇〇〇円を奨学金として貸与しようとするものである。

今年は、とりあえず、県下の高校二年生の中から三〇人と、中途からの奨学生として、県出身大学新入生の中から三〇人が選定される予定である。

学童の災害救済など

学校安全会の県支部発足

「日本学校安全会法」が、本年三月一日から施行されました。これは児童生徒の災害に対して、災害共済給付金による救済を行なうもので、児童、生徒の負傷、疾病廃疾または死亡があった場合、必要な給付が行なわれます。

安全会に加入できるのは、公私立の小、中、高等学校の児童、生徒と、幼稚園・保育所の乳児、幼児などです。加入者は、掛金を必要とし、その額は小、中学校児童生徒は年に二十円、高等学校生徒は三十五円、幼稚園・保育所の乳児幼児は十二円です。

給付金の額は医療費については全額、廃疾見舞金は五千円から十三万円まで、死亡見舞金は十万円となっています。安全会鳥取県支部も四月一日から発足しましたので、今後学校から安全会について各父兄に相談がある筈です。県では全員加入を希望しています。

（県教委体育保健課）

移住調査のため南米に職員派遣

県では、海外、とくにブラジルをはじめとする移民の推進を考えているが、とりあえず、移住適地を調査するため、職員を南米に派遣することにしている。

高校生徒の授業料減免

県では県教育委員会規則により家庭の事情によっては、授業料を全額または半額を免除できることになっています。出願の時期、手続等の詳細は、各高等学校を通じて生徒に知らせますが、大体つぎのような場合です。

1、家計が苦しくて授業料の支弁が困難であると認められる者で操行学業共に良好な者であること。

2、天災地変等によって著しく家計が苦しくなり、授業料の支弁が困難であると認められる者で、操行学業共に良好な者であること。

県営住宅の補充入居

現在建設されている県営住宅に空家ができたときは、そのつどその場所と戸数と、入居資格等を新聞、ラジオで公告することになっていますので注意して下さい。

今まで、鳥取地区では、三カ月ごとにまとめて補充抽せんしていましたが、三月からそのつどの抽せんに改められました。

入居希望者は、県の建築課に入居申込書のほかに給与証明書、民生委員の住宅困窮証明、住民登録による居住証明をそえて申し込まねばなりません。県では資格を調査したのち希望者多数の際は公開抽せんします。――今年度の新住宅の建設は四十二戸を計画していますが、完成は本年度末になる見込みです。

四月の農事メモ

清明　五日
土用　十七日
穀雨　二十日

上旬　○水稲保温折衷苗代の播種はじまる○普通苗代の整地○ジャガイモの間引、施肥、土よせ○麦の土よせはじまる○菜種に最後の追肥○モモの摘果と袋かけ○ナシ開花直前に四斗式ボルドー液をまく○緑肥用ダイズ、ソバ播種○スイカ、カボチャくら巻き○ナガイモ植付け

中旬　○山間部の普通苗代播種○トマト、ナスのくら巻○スイカ、シロウリ、マクワウリ、インゲン、トウモロコシ、ササゲ、菖花生播種、○ショウガ、サトイモの植付け○ジャガイモ土よせ、○ナシの人工授精

下旬　○中間部の普通苗代播種○サビ病防除○サツマイモの植付け○温床○ハス、クワイ、コンニャクの植付け○ビワの摘果と袋かけ○ナシ、カキ、モモ、ブドウの除芽○ミツマタ種子の播種○カイガラ虫防除○果樹の病害虫防除に石灰イオウ合剤をまく○カボチャの植つけ

林業　○春の緑化月間○スギタマバエの駆除○苗畑に播種、スギの挿木をする○シイタケのとり入れと乾そう○山火事防止○針葉樹苗の床替え○竹の移植○クリのつぎ木（上旬）○キリの根伏（上旬）○常緑広葉樹の床替え（上旬）○苗木の山地植つけ○ビワ、ブドウ、柿のつぎ木○シイタケ菌の植つけ

家畜　○春の草の週間○家畜衛生週間○家畜の生産率向上運動○豚そ、気腫病予防注射、○メン羊毛つみ○種畜検査○育ヒナの適期（上旬）○馬、ブタの種つけ

養蚕　桑の掘つぎ、つぎ木、とり木、つぎ木苗植えとみ○害虫駆除（カイガラ虫、ヒメソウ虫、シャクトリ虫、キンケ虫など）○凍害予防、霜害○蚕室、蚕具を洗って消毒する○春蚕共同飼育期備

薬草　はしりどころ（健胃）

桑の凍霜害防除法　四月二十日以後、雨が上って風がなく、夜が急に冷えこむような日は凍霜害の危険がある。予防法としては十アール当り三十三十五個ぐらいの重油を入れた空カン等を配置して新聞紙の四つ切り大のものを丸めて重油の中に入れ燃やす。

ときどき重油をつぎたし、日の出ごろまで燃やし続ける。重油四リットルで四時間あまり燃え続ける。火つきの悪いときは軽油を数滴たらすと簡単につく（詳細は蚕糸課、又は各郡蚕業指導所へ）

ごあいさつ

知事　石破二朗

今月から毎月一回、県政だよりを皆さんのご家庭にお届けすることになりました。

今まで県の仕事の組いや主な事業計画等についてはいろいろな手段でお話しもしておりますので、活字を通して、或いは電波を通して、直接間接に御理解願っていることと思います。

しかしこのように皆さんの御家庭各戸に直接、県のお知らせ事項が届けられるようになりましたことを非常に嬉しく思います。

三十五年度は百億円という鳥取県はじまって以来の大予算になりましたが、これは昨年の伊勢湾台風などの災害復旧を一日も早く行なうことと、鳥取県の後進性を打開するための積極施策を進めようという考えを基本にして各種事業を進めるために必要なものでございます。一朝一夕に"貧乏県"を解消することは出来ませんが、徐々に各種産業発展の基礎固めを具体化して、今後の発展[illegible]したいと思います。

この新聞型の県政だよりを通して、こうした県政の動きを御理解いただき、また将来これを通じて皆さんの御意見や御批判を頂いてよりよい皆さんのための県政を進めて行きたい、その意味で皆さんと一緒に、この県政だよりを育てていきたいと念願しています。

大学入学資格検定試験

――今年度の大学入学資格検定試験が実施されます。受検希望者は直接県教育委員会高校教育課へお問い合わせ下さい。

▼受検資格＝中学校を卒業した者または同等以上の学力がある者で高等学校に入学できなかった者とか、高等学校に入学したが卒業できなかった者。▼願書受付期間＝四月二十一日から五月二十日までに県高校教育課で受付。▼受検実施期日＝八月二日から八月七日まで鳥取市で実施の予定▼合格者発表＝十月下旬（又は十一月下旬）