広報鳥取

発行所
鳥取市役所
鳥取市尚徳町
電話　代表4・111番
編集兼発行者　鳥取市総務課
印刷所
日本海新聞社

鳥取市の人口と世帯数
7月31日現在

世帯数	26.195
人口男	55.037
女	57.166
計	111.203

市営住宅払い下げをきく

市政問答

市営住宅の払い下げ問題が各方面の話題になっており、一部に非常な誤解もあるようですから、この問題について高田市長、佐々木助役らに払い下げの方針と真意をきいてみました。

増設のための払い下げ

西吉成、緑町、丸山の百余戸を

―買えない人には住宅交換て―

払い下げの目的は

問い…いま市民の関心をあつめている市営住宅の払い下げ方針はどんな立場から決心されたのでしょうか。

答え…ご承知のとおり、市には約二千戸の市営住宅がありますがそれでもまだ市民の需要の半分にも満たない状態で、なんとかして市営住宅にはいりたいという希望者はじつに多いのです。入居者をきめる抽選会にどんなにたくさんの希望者が殺到するかーその深刻な実態を目撃するたびに市政をあづかるものとして胸の痛む思いがするのです。この悩みは一日も早く解決しなければならない、一戸でも多く市営住宅をたてて、市民の皆さんに喜んでいただきたいと考えまして、…建築年次の古いものから建設省の許可をうけて、これを入居者の方に優先的に払い下げてゆきたい。そしてそれを財源にして新らしい住宅を建ててゆきたい…。そういう方針を決めたわけです。

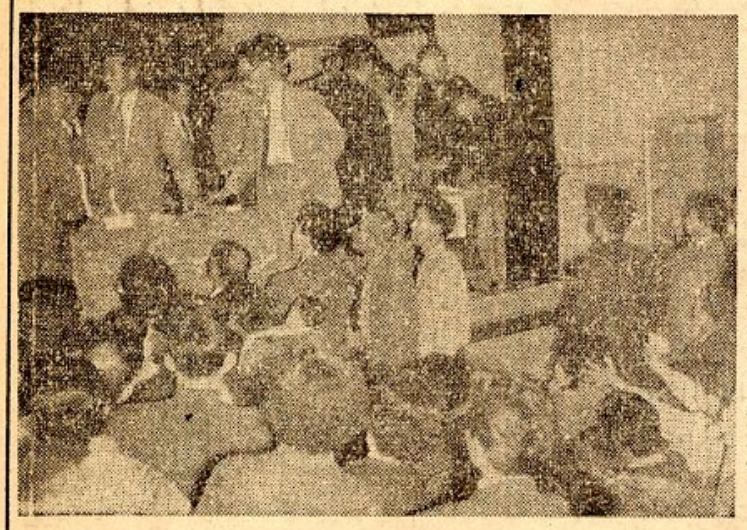

写真は昨年の市営住宅抽選風景＝西町児童会館で

問い…なるほど…市長さんの善意のほどはよくわかりましたが、住宅払い下げを希望する人は多いのでしょうか。安い家賃でいつまでも市から借りている方がトクだという人の方が圧倒的に多いのではないでしょうか

答え…ごもっともなことですが住宅を早く払い下げて欲しいと陳情してこられる人もこれまで相当にあるのです。入居してから一〇年もたちますと個人の経済も、家族の構成にも変化があるのは当然なことです。子供がお嫁さんをもらうようになるので、建て増しや改造もしたい…という要求もあり住宅をはやく自分のものにして管理したいという自然なご希望に応する意味で、昭和24年以前に建てられた一一三戸（西吉成六〇戸、緑町四五戸、丸山八戸）をまず払い下げることにしたのです。

融資の斡旋考える

問い…しかし、「住宅は買いたし金はなし…」といった経済的な理由から払い下げを喜ばぬ人もかなりあるのではないでしょうか…

答え…それはそうです。そういう実情に対応するため、融資のみちを構ずるよういまいろいろな具体案を練っています。決して一方的に「売るから、買いなさい」と押しつけがましくのぞんでいるわけではありません。

○市当局が払い下げの意志を決める②団地の入居者の大部分が払い下げを希望する③融資などの具体案がきまり、入居者の大部分が安心して買い受けれるような条件をととのえる④そこで市は建設者に必要な手続きをとり許可をうける。

―大体このようなコースで、西吉成、緑町、丸山団地の入居者の方々と協議をすすめているわけです

問い…しかし、どうしても買わないという人もあって、全部の歩調がそろうのは困難ではないでしょうか。

答え…一戸残らず賛成ということは実際困難だと思いますが、少数の反対があるからといって多数の払い下げ希望を無視するわけにもいきませんから、応じていただけない方々には、永年住みなれた住宅であっても他の団地に移っていただきたいのです。これはまことに情においてしのびがたいことですが、どうか市民全体の住宅難を緩和するという大局的見地にたってご協力ねがいたいと思います。なおそのあとには、いま市営住宅に入っている方で、家の欲しい方に払い下げる方針です。そして一つの団地に市営住宅と個人のものになった住宅とが混同しないようにいたします。つまり、払い下げをうける人とうけない人との間に、「住宅の交換分合」をやっていただこうというわけです。この程度の市政への協力は、せひ、しのんでいただきたいものとおもっています。

割り払いにはコリた

問い…一部には、払い下げに反対する運動も起っていますが…。

答え…いろいろあるようですが「買わないものを〝追い出す〟ことはけしからん、人権じゅうりんだ」という考えです。この点についてはさきにいいましたように、決して〝追い出す〟のではなく、ほぼ同じ規模の他の住宅に移っていただきたいと望むだけで、決して〝追い出す〟などという非人道的な圧迫を加える考えは毛頭ありません。

また「長期間の割払いいでならば…」という意見もありますが、過去の市政でこの方法が採用されましたが、さんたんたる結果に終りいまだにそのシコリが残っている実情ですから、払い下げ代金はなんとか年賦いっぱいには払っていただきたいのです。そうでないと、「払い下げ代金を財源にして新住宅を」という市の方針は根本からくずれてしまうのです。

しかし〝割払いを〟という入居者のお気持ちもむげにまげることもできませんから、市が仲に立って銀行などからできるだけ長期間の融資がうけられるよう斡旋したいと考えているのです。

問い…銀行から金を借りるにしても日々の支払いに苦しい思いをしたくないからという人もあるでしょうが…。

答え…そういう方もあるかもしれませんが、よく考えていただきたいのは高い税金を払うというような苦しみとはワケが違うのですお買いになった方には〝新しい財産、自分の家〟ができるわけですから、ひとつ腹を据いしばって大いにがんばっていただきたいものです。

問い…払い下げの代金は一体いくらですか。

答え…約一五万円です。六畳、四畳半、三畳の三間の平屋と、約三〇坪の宅地つきで約一五万円です。家の方は建設省の基準があって勝手に安く計算するということはできませんが、宅地の方は入居者の負担をできるだけ軽くしたいと思い、時価の約半値ぐらいに見積って約一五万円ということにしたわけです。決して価値のないものを押し売りするのではありません。将来必らず「買っておいてよかった」と喜んでいただける立派な財産になると思います。

問い…東部労協の幹部が、払い下げに〝抗議〟されたように聞いていますが…。

答え…市の方針をくわしく説明したら、決してまちがったやり方でないと納得してくださいました大事なことですから、なお一層慎重に事をはこび、関係者の方々ともよく話し合って円満に解決したいと思っています。

（おわり）

旧市町内会連合

久しく望まれていた旧市町内会をまとめる連合組織が誕生し、8月5日、商工会館で設立総会が開かれました。

この町内会連合には、明徳、富桑、日進、醇風、修立、久松、遷喬、稲葉山（一部）校区、一〇九カ町が加っている。なお役員の方にはつぎの方が選ばれました。

会長　米村信一（川端一）
副会長　水野五郎（南方町二）
〃　今本良道（今町二）

※なお9月2日に評議員会が開かれ、し尿とじんあいの処理、下水道についてその促進方を要望。

これに対し市長から今後の見透しについてくわしい話しがありました。

隨筆　市政の窓 ⑤

消防の中立性

消防長　今村一二

○…去る5月19日、衆議院で安保調決以来、一カ月にわたってくりかえされた安保反対の大衆行動は6月10日のハガチー事件、15日と18日の国会周辺デモによって最高潮に達しました。とくに6月15日の大衆行動の際、延々七時間にわたるデモ隊と警官隊との衝突で双方に六〇〇余名の負傷者を出した。これに対し東京消防庁では管下五〇台の全救急車を動員して救護その救出にあたった由であるが

今村消防長

このような混乱のなかでなんらの傷害もうけないで負傷者の手当て、病院への輸送など完全に救護措置がなされたことは消防の使命が全く他意のない純中立的なものであることが広く一般に認識されている証左であるる

消防が政党政派に関係なく、あらゆる職業階層の人たちから支援協力をうけ、気持ちよく動員できることはほんとに幸福というほかはない。この喜びをかみしめればかみしめるほど、市民の方のご好意に期待にそわなければと感激を覚える。

○…去る6月15日の大衆行動の際、警官隊と激突した学生が負傷し、病院に運ばれたが、その学生の親が立場上、心ならずもデモ隊と衝突し、なかには重軽傷者を出すなど誠にお気の毒に堪えない。従来、消防は警察の組織の中にあったが昭和23年3月現在のように市町村自体の消防として警察から分離独立した。これがかりにもとのまま組織であった場合、はたして今回のように救急作業が円滑にできたであろうか。警察のマークをつけ、警官の間を縫った救急車が動員した群集の中で満足に動けたかどうか、その結果多数の負傷者の手当てが遅れ犠牲者も増したではなかったかなと考えれば誠にりつ然たるものがある

○…これにひきかえ警官の方は、その立場上、はたして今回のように救急作業が円滑にできたであろうか。警察のマークをつけ、警官の間を縫った救急車が動員した群集の中で満足に動けたかどうか、その結果多数の負傷者の手当てが遅れ犠牲者も増したではなかったかなと考えれば誠にりつ然たるものがある

○…消防が警察から分立したねらいはいろいろあるる。当時は誰しもこのようなことまで予期しなかったであろうが、今回の事例一つからでも消防の分離独立はよかったと思うのは私一人ではあるまい。消防がこのように一般から認識されていることは、なによりの強味であって、その立場を私は「消防の中立性」と呼んでみたい。そして消防の任務を円滑に、力強く進めるためにこの〝中立性〟をいつまでも確立したいと念願している。

○…ところが8月1日、東京浅草の山谷ドヤ街の炎害に、ドヤ街住人が放火したため、通報によって駆けつけた消防車が暴徒になった群集に包囲され暴行をうけた。このため消防車が破壊され一七人の消防署員が重軽傷を負った事件がおきた。誠に意外のできごとである。その原因は、とかく問題の多い山谷ドヤ街の住人らが群衆となって災害に押しかけ暴行を働いたものであるが、つまり消防はそば杖を喰ったわけである。こんな損なことはない…がそれよりも消防の中立性をかたく信じ消防活動は離れからも妨害されないと考えていた矢先きだけに一寸ビックリした。もちろん鳥取では絶対にあり得ないことではあるが、広い東京ではいろんなことがあるものだ。

国勢調査を（10月1日）に

▼来る10月1日、全国一せいに「国勢調査」が行なわれます。これは、わが国の人口数や住まい、働きのぐあいを調べて、政治を行なう上の資料をつくる最も大切な調査で、昔から「国勢調査」という呼び名で国民に親しまれてきました。

▼とくに今年は一〇年に一度という大規模な調査が行なわれます。この調査は、大正9年に第一回の調査が行なわれて以来ことしの調査で第九回目、丁度世界人口センサスの年にもあたりますので、世界各国でも人口調査が行なわれます。

▼この調査は、世帯主の方に書いていただくものと調査員がきき取りによって調査するものとに分かれています。市長が推せんし、内閣総理大臣がきめた調査員が、9月24日から月末まで一週間の就業状態や就業時間、仕事の種類や事業所の名まえ、仕事上の地位、住居の種類、たたみ数、家計収入などいろいろたち入っておたずねいたします。

この調査で皆さんからお聞きしたことは、他人に洩らしたり税金などの目的に使うことはかたく禁じられています。町や国の姿、国民のくらしぐあいが正しくとらえられ政治の指針となる国勢調査が誤りなくできますよう皆さんご協力ください。

（統計係）

ありのままを聞かせてください

行政苦情相談所

国の行政について、ご不満や納得のいかないことがありましたらご遠慮なくどうぞ。解決のあっせんもいたします。電話、文書でも結構です。

【ご相談に応じること】

▼許可、認可の取扱　▼恩給遺族年金、引揚者給付金などの受給　▼国保、失保、労災保険など　▼生活保護、母子福祉資金など社会福祉事業について　▼国民金融公庫、農林漁金などの融資、借り入れについて　▼港湾改修漁業補償など　▼道路、河川、都市計画のことなど　▼各種補助金による事業の運営　▼国鉄、電々公社、専売公社などの事業について　▼その他行政一般のこと

※民事、刑事問題や私怨のことは取扱いません。

西町、合同庁舎　鳥取行政監察局（電話四〇四三）

……懸賞募集……

10月1日の

鳥取市人口は？

【応募要領】

①資格…市在住の市民

②期限…9月15日まで（当日消印有効）

③方法…ハガキで

④送り先…鳥取市役所総務課

【入賞】

○県から公式発表された鳥取市の人口に的中した人、または最も近かい人から順次三位まで。（同数のときは抽選）

○入賞者には市統協会長と協会から記念品を贈ります（統計係）

考えたい

サラリーマンの月賦
一家の経済は信頼から

〔広報紙座談会〕

☆★☆

家庭経済を語る

近年、日本経済もようやく安定さをみせ、物資も豊富に出回っていますが、それだけに生活水準の向上欲ははげしく、家計をあづかる主婦の悩みもまたひとしおのものがあるようです。市の中央婦人学級でも「家庭経済」のやりくりを真剣に研究されていると聞きましたので8月24日、市役所に代表の方にお集りを願い話し合っていただきました

出席者（敬称略）
サラリーマン代表　市婦団体協議会副会長　小谷名香
農家代表　大郷婦人会長　前田鈴江
商家代表　明倫婦人会長　太田企し江
兼業農家代表　湖山婦人会長　田中豊子
市教委、社会教育課　主事　上口美佐子
司会　企画広報係長　山根定実

わかっていても つけない家計簿

司会…皆さん、おいそがしいところどうも…。今日は日頃研究しておいでの「家庭経済」のやりくりについて話しあっていただき、広報紙を通じて市民の方々の参考に供したいと存じます。近頃、計画性のある生活ということがいわれているのですが、皆さんの地域では家計簿をうまくつけておられますか…。

田中…うちの校区では、意識はしても毎日の生活に追われてあまりつけていないようです。それと家計簿をつけるとあまりせせこましくなって、としゃりが生意気いがないと嘆くのです。

前田…純農村では一家の総収入がはっきりとつかめません。台風でもくれば米の収穫も遠ってくるし、牛の相場も変動します。それと、農業という仕事の性質と、昔からの慣例で世帯主が財布を握っており、年収がいくらあったのか知っている主婦はすくない現状です。また投資と収穫の期間が長いので間のびしてしまい、記帳の観念などもおかしくなってしまいます。

小谷…その点では、サラリーマンの家庭ではほとんどつけているようですね。しかし、余りにも支出が多く、なにから減らしてよいか当惑しているのです。なかでも教育費の支出が一番こたえています。義務教育費だけでも相当の負担ですよ。教育予算をもっとしてもらってもらえないと任方がないですね。

太田…ほんとにサラリーマンのご家庭は、内職でもさせないと大変でしょうね。商家の場合は、とても家計簿などつけているヒマはありませんし、悪しくてつける気にもなりません。それよりもどうしてこの品物を売ろうかとか、一日の売り上げの計算などに追われているのです。

小谷…それでも大まかな生活費や収入ぐらいは記録される必要はありませんか。

太田…ええ、その位は記録しています。しかし、三〇年も商売をしていると、収入ぐあいは覚えてしまいますので、一番売れ行きの悪い時の生活程度を標準にしています。そして、それ以上収入があれば貯金や娯楽費に回しています

収入を丸ごと出させる工夫を…と語る小谷さん（上）

男の交際費が多い家庭ほど家計は苦しいと田中さん

上口…家計簿は表にあらわれるだけのもので、これを基にした計画実行が大切ですね。

月賦で起る 夫婦喧嘩

小谷…しかし、家計簿の記録で安い店がわかるし、時期に応じた買い物ができるようになります。

太田…たしかにそうですね。私もつけてはいませんが、そうした物価の変動には気を払っています。夏、三五〇円の扇は、冬には必らず五〇〇円はしますからね。この間、三〇依ほど頼みました。

小谷…ほう一。サラリーマンはそれが判っていても買えませんからねえ…。今月一依買うか、来月買うかの問題です。月賦も惜げない。ゴッソリ引かれて帰るとケンカのもとになっているのもあるそうで…。

司会…いやあ、私たちもそうですが、サラリーマンの月賦は重大事ですね。うっかり家庭もわきまえずに買ってしまいますからねえ。

田中…息子の友達が、一本ズネで困っているのに、見栄にかられてテレビを買ったそうですが、二十カ月という気の長い話、あとどうしてやっていくんでしょうかねえ。

商家の女は経営にも苦労しますよと語る太田さん（上）

投資と収穫の期間が長いので、間のびしてしまう…と前田さん（下）

電化もすすむ 兼業農家

田中…そうですね、先日、私たちの学級で研究した結果でもそうでした。サラリーは入るし、米はあるのですから…。近頃は家庭電化で家事の手間も省け、農作業も機械の共同購入と共同作業で手きわよくやられています。

前田…現金が入るので、いまほとんど兼業農家ですね。純農家はすくなくなりました。しかし近年農村の生活もよくなりましたよ。社会教育の成果です。それとともに生活水準が高くなったので、前のように米だけ持っていてボヤっとは暮せません。いま、経費の節減を目ざして、共同作業、共同炊事をすすめているのですが、封建性が強く、[illegible]家族が難かしいのでうまくいきません。

上口…兼業農家というのは、勤務者があって耕作五反以内の農家となっています。鳥取県の農家の七〇%は兼業農家だそうですが、兼業農家では主婦に負担が多くかかるので、共同作業や機械化で解決するよう指導されています。

亭主教育で サラリー丸ごと

田中…主婦や若い嫁さんが経済の改革をしたくても、世帯主の男が財布を握っていて、日に二百円というような金でがい金で暮している家がありますね。

太田…そんな例は商家の方にもあります。この間の分科会でも、主人に信頼される主婦になりましょうと申し合せました。しかし、そんな主人にいわせると家内はヒモがゆるくて、というそうです。

一同…もっと亭主教育をする必要がありますね。

太田…どんな方法でやりますかな（笑）

田中…男の交際費が多い家庭ほど生活は苦しい。給料袋の封を切って帰るようでは計画もたちません。給料日の飲みカケ祭めの風景などみぐるしいものです。私の家では主人と息子のサラリーは袋ごと渡してもらいますが、要る費用などは目をあけて理解し、生活にはげみを与えています。

小谷…サラリーマンでも、農家商家でも主婦がもっとしっかりして、一家の収入は丸ごと出させるよう工夫しましょう。ひどいのは月給袋をかき替えて帰るようですから…。

太田…信頼が第一ですね。うちは主人も子供もひと所から必要に応じてお金をとっていきますが、決してムダ使いはしません。皆が家の経済程度をわきまえているからです。家計の程度をわきまえていれば自制力もつきます。

司会…生活の向上にもやはり比較する目をもつことが大切、皆さんの日頃の話合いは尊いですね。

太田…ひろい視野をもてばあきらめもつき、勇気も湧きます。自分だけが逆境にあるように思い込むのはよくないことですね。

主婦に 収入のみちを

司会…市も周辺の産業開発で購買力を養い、市街地も共々に家庭経済がうるおうようにいつも考えているのですが…。

太田…商は循環しなければいけません。お金のある人は適当に使って、持たぬ人にもうけさせることです。私はサラリーマンの奥さんはヒマがあり過ぎると思いますよ。もっと何かして夫の負担を助けるべきです。商家の女はそれはよくたち働き、経営にも苦労しますよ。いまは家計簿をいおっている時代を通り越して、積極的に内職を求める瀬戸際に追いつめられています。

司会…どうも一番苦しいのは、サラリーマンでしょうか？。人間を買ってもらえないと任方がないのですから…。

田中…しかし、つつましくすれば計画もたち一番、気らくな楽しい生活ができるでしょう。

小谷…いろいろ個々の例はありますが、家庭経済のやりくりは、収入ぐあいや職種に応じた模範例を探し、家族の理解を得てうまく身につけていくことがよいようですね。

司会…どうもいろいろありがとうございました。（おわり）

9月の行事

【総務】
▲9月定例市議会(下旬)▲新市町村建設審議会（上旬）▲事務改善委員会(下旬)▲鳥取市人口懇談募集〆切（15日）

【農林】
▲水稲多収穫共進会審査と打合会、採刈審査(上旬、普及員と)▲麦種播作（中旬、桜谷貯種場から各農協へ）▲チューリップ球根の貸付（上旬、美穂農協ほかへ）▲レンゲ採種組合設立総会（上旬、市役所）▲仔牛品評会（10日…吉方市場＝千代川以東、12日…古海市場＝千代川以西）▲産米供出予約〆切（20日）

【商工】
▲久松校区敬老会（9日、久松小傘おどり提供）▲サービス講習会（17－18日）▲久松山ハイキング（22日）▲市内観光地撮影会（23日）▲秋の観光月間（17日－10月15日）

【税務】
▲市県民税二期分督促発送（20日）

【保険】
▲育児相談（各日午後1時から）5日（立川一公民館）12日（大森、森田宅、10時から）15日（吉岡公民館）16日（明治同）19日（神戸診療所）20日（面影公民館）22日（松保同）26日（大郷同）27日（大正同）29日（湖山同）
▲乳児検診（同）8日（大和）12日（美穂）15日（東青成、末恒）21日（修立小）28日（醇風小）
▲血圧測（同）21日高浦

【福祉】
▲生活扶助支給日（8、9、10日）▲護国神社例大祭（22日）

【市民課】
▲結核検診（9時半－4時半）9日（寺町、吉方）26日（湖山）27日（富桑）28、29日（美保）
※レントゲン車が各校区四、五カ所に駐留
▲シフテリア百日せきの予防注射－広告欄に掲載－

【教委】
▲図書教育委員会(15日、2時)
▲定例〃（27日、〃）
▲中国軟式野球市予選（12日から五日間、公設グランド、東部予選は24日）
▲国体バスケット中国予選（18日体育館）▲花つくり教室（3、17日大丸）▲民芸教室（4、18日民芸館）農業技術講座（13、27日農試）中央青年学級 体育館一般講座（水曜日6時）日曜講座（日曜10時から）
▲児童生徒科学作品展 6日－8日（体育館、＝夏休みの生徒作品）

【児童会館】
▲児童移動文庫（小、中学校）1日（豊実、明治小中）2日（神戸小中、大和、美穂、美和中）27日（米里、大正、東郷、面影倉田小中、大東）28日（湖山輝金、松保、末恒、湖南小中、湖東）29日（豊実、明治小中）30日（神戸小中、大和、美穂、美和中）

【その他】
▲農地部会（9、12日）▲農政部会（20日）▲区画整理審議会（6日）▲選挙管理委員会（上、中、下旬）▲選挙資格調査（15日、全市）

萩原直正先生にきく

郷土史物語 ②

（平安初期の鳥取）

長者物語と 山岳仏教

△…墓書式（西暦九二七）によれば、当時因幡には駅馬が四カ所あって、東から山崎、佐岐敷見（フミ）柏尾となっているいまいづれも不明の地だがフミはフーミと読めば古海に通じてくる。おそらく古海は当時の主要な交通路であったのではなかろうか。この道を西へ行けば布勢があるが、ここには東大寺の〝布勢記〟があって、行路病者などを布施していたものと思われる。とにかく高草郡は豊実、松保を中心として、高庭の荘（たかばのしょう）といい、東大寺の荘園であったところで、徳尾をはじめ式内社も多くあり、大きな変化が栄えていた。郡の中心は野坂で郡役所もここにあったのではないかと思われる。

△…この野坂に千軒の長者があって、大きな塔の開眼供養に比叡山の座主を招いた。座主は紫具をととのえて京から下ってきたが、洪水のため野寺の辺で足を止められてしまい約束の日に間に合わなくなった。長者は国中にふれて人々を集めている手まえ、日延べするわけにゆかず附近の僧を頼んで盛大な供養をやってしまった。座主はようやく立見峠までたどりついたが事のすんでいるのに大いに怒り紫具をあたりにまき散らした。その上、長者を呪い殺し、塔を倒し悪魔となって川をさか上り、明治の谷に入って行った。その途中、蛙の背を踏んですべり、衣を脱したという衣干岩がある。そして高松山に鎮座して松上大明神と称し暴れに暴れまわったので住民は殺されるか逃げてしまい、高庭の荘は背丈の高い草がぼうぼうと生えているだけとなったので高草郡という名

浅沼社会教育課長筆録

が生れたのだというのである。しかしその後、松上大明神は鎮座大伽に教化されて静寂し、松上大菩薩となり松上山に長く鎮座することになるのである。

△…この伝説は九世紀にはじまる山岳仏教が、南都仏教の勢力範囲を侵してゆく争を反映したものであろうが、当時はあちこちに長者の伝説があるのは有力者による開墾が相当すんでいたことを物語るものであろうか

同じ高草郡の湖山はこの地の山の名の小山からきたもので、もともとは和泉式部の産湯の水を汲んだという学文と清ノ口の二部落であった。湖山長者を学文長者ともいうのはこのためであるが、この長者が円護寺の寺に祈って授かった娘が八歳のとき行方不明になった。この娘が鷲尾山の奥の院の立岩に下って帝釈天となったという伝説も、明らかに山岳仏教がいろいろはじめたこの時代に生まれた説話であろう。

△…長者には、このほかに吉岡長者の伝説がある。娘の顔におできができて難波したので、高瀬の聖師知来に七日間祈りつづけたところ、家の大きな柿の根を掘れというお告げがあり、そこにコンコンと温泉が湧き出したのがいまの吉岡の柿湯であるといわれている。この聖師知来は、いまから千年前、国主藤行平が病にかかったとき、賀茂の神から漁師安太夫が引き上げて行平の病気が治ったという因縁のもので、行平はこれを高瀬の陽光寺に祀ったが、この知来がのち京都の平等寺（因幡堂）に飛び去りいまはない。陽光寺はことし千年祭を行なっているので、来年、吉岡柿奥の千年祭が行なわれる勘定になるが、これらの伝説でもうかがえることは昔の鳥取地方は高草地区が最もよく開けていたことがわかる。

▲自衛官募集　応募期限は10月10日、ご希望の方は市役所総務課へ（二等陸海空士）

鳥取市主催の第七回市畜産共進会は8月12日に家畜市場で開かれ専門家による審査の結果、一等から四等までの入賞には畜産振興を奨励する数々の賞が贈られました。

第7回 市畜産共進会ひらく
87頭が出場、団体優勝は美穂

【入賞】

和牛
【二才の部】（一等賞）首席…井関会長賞 県畜連会長賞、知事賞……とくなが（何国安、森本文吉）、むらかみ（猪子、田中敏夫）はまもと（下味野、田中豊蔵）にしむら（円通寺、小谷源蔵）うのことふき（黒坂、前田民平）たむら（宮谷、横山良一）（二等賞）ふくた（国安、岡屋口市雄）、やまなか（岩枕、谷村義吉）まえた（西品治、前田源治）やまと（野坂、木下巌）、たけうち（柱見、福田武夫）、たなか（岩倉、中島広進）、うえやま（桜谷、大内東）、いしばら（下砂見、北山勝美）、たから（柱見、小林源次郎）―以下三、四等略―
【三才の部】
①、共進会長賞知事賞、県畜連会長賞……いとがき二号（大畑、福政芳明）、②あさかぜ（野坂、民谷音太郎）、③たなか（雲山、岡田秀雄）、たけた（河内、竹内義久）④もりした（優文、森下友蔵）はらだ（国安、水井義忠）うめ（正運寺、上田春雄）、まさゆき（宮長、山本誠之）

乳牛
【ホルスタイン、未経産】（一等賞）首席…共進会長賞、知事賞、県畜連会長賞……トットリテーリー、プレゼントナカニシ（竹生、中西秀雄）、セジスライムライト、エコー（江津、魚住保幸）（二等賞）申請中（下味野、上田敏雄）、アシダフクヤマ（吉成、山名信利）、コロムボ、プレジデント（南隈、米田豊）申請中（数津、山根政春）、ゼエルラルド（桜谷、谷口信蔵）以下三等略―
【ホルスタイン、経産】（一等賞）共進会長賞、知事賞、県畜連会長賞……ファイセント、プレジデント、オーカー（吉成、磨原誠一）

種羊
①共進会長賞、知事賞、県畜連会長賞……九八五（西品治、前田源治）、②一、一〇七（八坂、村上つる子）以下略

種豚
①共進会賞、知事賞県畜連会長賞……ヒストン、アケボノ（布勢、今福良道）②シストンセルフ（高住、堀田定治郎）村本二号（八坂、村上つる子）

種山羊
①共進会長賞、知事賞、県畜連会長賞……高田（下横町、高田伝四郎）②いわた（八坂、岩田帝夫）④KT2（八坂、村上つる子）

【団体総合順位】
（総合）①美穂農協　②美保農協　③倉田農協
（和牛）①倉田農協　②農芙農協　③美穂農協
（乳牛）①美保農協　②千代水農協　③美穂農協
（農林課）

市政に望む 5

スケールの大きい構想で
同和教育にも力を

○…昭和28年、新らしく市に合併した当時は「市に合併してもなに一つよいことはない。火事の後始末をさせられるくらいだ。」というグチをよく聞き、考えさせられたものでしたが、年一年と愛着が深まり、七年の才月が流れた今日では、私たちの大鳥取市が立派に育っていくことを切に希る気持ちになっています。農災、火災と相次ぐ未曾有の災害に打ちひしがれて再建はいつのことやらと案じていたが、以前にも増して美しい市街地となり大きな赤字もだいに消え、先月の財政白書によると34年度には初めての黒字が出たとのこと、まことに喜ばしいことであり、その間の努力配慮に心からの感謝と敬意を捧げるものです。これからの市政は、千田に慈雨が滴一滴と浸み込んでいくように、一事一事がすべて市民の幸福につながるようにしていただきたいものです

土師房子氏

○…それには、まず財政的に豊かになる為の都市計画を積極的に進めていただきたいと思います。温泉あり、山あり、砂丘あり、湖水あり、観光都市としての要素は整っています。また広大な農業地帯を抱えた生産都市でもあります。スケールの大きい一貫した構想にたって一歩一歩、着実に布石してもらいたいものです。またよくいまの市政は、市街地中心主義だと批判されているのを聞きますが、そんなことのないように、農業地帯の繁栄にも、充分、心してください。例えば耕地整理、産業道路の整備、肥溜の管理など急を要する事業が山積しています

○…つぎに教育の問題ですが学校教育施設の整備は着々と計画的に進められています。なかでも、社会教育の面では、念願であった公民館に専任主事を配置され、その献身的な活躍は目ざましいものがあり、中央公民館一地区公民館の機能を十二分に発揮されていることは同慶の至りです。今後は、残された地区に公民館を設置していただくことと、財政的な裏付けを増やして、一層ゆき渡った社会教育が行なわれるようにしていただきたいと思い度す。また同和教育はもっと真剣にとり上げてください。歴史的に何百年もの長い間の後遺性を、一個人、一家庭、一地区の負担に課すべきものではなく、これは社会全体の責任において解決すべきものと信じます。ほんの申し訳程度でなく、精神的教育と並行した行政施策を講じていただきたいと切に希望します。

○…方々に旅して、一番心ひかれますのは、質素ななかにも行き届いた町の美しさです。鳥取も一本の木、一本の草にも町の人々の愛情が感じられるような、そんな美しさをもった町にしたいものです。いまの鳥取は、久松公園でも、瓦町のロータリーにしても、なにか荒れた感じがしてなりません。一考を要することだと思います。市の職員教育面でも就任当初の明るい市政のためよい職員を養成するということをもっと言い欲しいと思います。私は公僕という云葉はなにか卑屈感があって好みませんが、もっと誰にでも話しやすい誠実な態度を身につけていただきたいと思います。

（筆者は市選合婦人会長）

カメラで集めた市政
広報写真展ひらく

8月23日から28日にかけて"カメラで集めた鳥取市政"鳥取市広報写真展を鳥取大丸で開きましたところ、初めての試みにもかかわらず皆さま多数ご来場いただきありがとうございました。市では市内の主なできごとや風景、風俗などを時に応じて記録していますが、今後、年に一回程このような催し行ないたいと思っています。今回ご協力をいただきました鳥取大丸、日本海新聞社、東部写真材料商組合はじめ各方面の方々には紙上をもちまして厚く御礼申し上げます。

※なお期間中、十一人の方が写真をお申し込みになりましたがこの中には水防演習に写っていた鹿野町の山根義さんがあり、市内の方では保育園や公園風景に写っていた子供さんやお母さんの申し込みが目立っています

（企画広報係）

（写真は大丸での写真展風景）

9月15日に 選挙資格をしらべる

市選挙管理委員会では毎年行なっている「基本選挙人名簿」をことしも9月15日現在で調製します。有権者の皆さんはつぎの事項に気をつけて登録洩れにならないようにしてください。市の調査員が一世帯ごとに訪問してお聞きいたしますから。

【名簿にのる人】
①昭和15年12月21日までに生れた日本人で、ことしの6月15日より前から引き続いて市に住んでいる人。

【資格のない人】
①日本人でない人。②昭和15年12月22日以後に生まれた人③ことしの6月16日以後、市に転入した人④禁治産者、禁錮以上の刑をうけ執行の終らない人。⑤選挙違反で選挙権を停止されている人。

※病院に入院中の人や出稼ぎ中の人などは家族の方に選挙権があります。下宿、間借の方は家主、貸主とよく連絡して調査洩れにならないようとくに注意してください。そのほか旅行などで不在になるときは事前に連絡してください。

▲…町界、町名の変ったところは新らしい町名と地番を調査表に記入してください。

市選挙管理委員会
電話三三一七

× ×

衛生

大ゴミ箱を

▲いま市ではオート三輪一台、小型四輪一台、トラック二台、圧縮一台の計五台の車で市内のゴミを集めていますが、人口の増加とともになかなか皆さんの要求に応じられない実情です。そこで、自動車の入れない住宅街や町内の方は、家の前には普通どおり小さいゴミ箱を置いていただきますが、近所二、三軒出間で大通りに大きいゴミ箱を設け、これに小さい方にたまったゴミを移しかえておいていただけば、ゴミを集める上に大変手間がはぶけ、助かります。ぜひ話し合いで早くつくってください。

鈴も鳴らします

▲いま、このように自動車の入らない町内に行ったときは、鈴をリンリンと鳴らして合図していますから、鈴が聞こえたら表にゴミ箱を出してください。また、町内排水路のドロについても、従事者が少ないため町の皆さんに御煩みなど協力をいただいていますが、運搬には市の車を時間外と土曜日の午後出していますからご希望のところは連絡ください。

赤痢がはやる

▲赤痢は暑いときよりも、すこし涼しくなったこれからが多くなるものです。外気も冷えてきますから屋外のハエも暖かい屋内に入ってきます。体も暑さで抵抗力が弱っていますから気をつけなければなりません。気候の変り目でもありますから胃腸などこわさないよう注意しましょう。

【衛生五原則】
①手洗いを励行しましょう
②ハエ、カ、ネズミを退治する
③生水、生ものを食べない
④下痢をしたら赤痢と思う
⑤はやく医者にみてもらう

（衛生係）

◆市民作品コンクール授賞式
本紙の百号発刊を記念して行なった「市民作品コンクール」の授賞式を8月10日行ないました。短歌二位と詩三位に賞々入賞した岩田弘美ちゃん（稲葉山小四年）は、お父さん、妹さんと来庁、審査員の先生の間いにはにかんでいた

◆花づくり教室　8月20日から大丸の会議室で開講受講者を一〇人追加募集します。（申込みは大丸タバコ売場）

バスが発車する

10月1日から きよ出制国民年金

さあ、いよいよ10月1日から「きよ出制国民年金」の受け付けがはじまります。国民年金制度は働けるうちに保険料を納めておき、老令になったり、ケガや病気で困ったときに年金をうける"国家と国民の共済制度"です。国も保険料の半分を負担します。国民が安心して、一生ある程度のくらしをしていける社会にする一社会保障制度の夜明けがやっと訪れたのです。お百姓さんも、漁師のおじさんも家庭のお母さんも、"国民全部が年金とりになる"という国はじまって以来のこの機会にこぞって加入し、新しいバスに乗りおくれないようにしましょう。

A【国民年金に必らず入らなければならない人】①明治44年4月1日から昭和16年3月31日までに生れた人（ただし次に掲げる人を除く）

▼加入できない人
①厚生年金、船員保険、公務員共済組合などの被用者年金制度に入っている人。②これらの側に在学中の人（以上①―③は20才―55才までの人に限ります）④明治39年4月1日から44年3月31日までに生まれた人。

※A、Bに該当する人は、市役所保険課へ届けに出てください（10月1日から）

▼9月6日から福祉年金の支払いがはじまりますが、6月に所得届を出されたときお預かりした年金証書をとりに来ておられない方があります。証書がないと年金をもらえません。印鑑と通知書、証書の保管書を持ってとりに来てください。

※国民年金の年金額は、長期の要考保険に比べて二倍以上にあたります。

国民年金係

B【任意に加入できる人】
①被用者年金に加入できる人や公の年金を受けられる人の配偶者。②遺族年金、扶助料、給与金、留守家族手当などを受けられる人。③長期の高校、大学に在学中の人（以上①―③は20才―55才までの人に限ります）④明治39年4月1日から44年3月31日までに生まれた人。

共同 生活

赤痢がはやる

▲赤痢は暑いときよりも、すこし涼しくなったこれからが多くなるものです。外気も冷えてきますから屋外のハエも暖かい屋内に入ってきます。体も暑さで抵抗力が弱っていますから気をつけなければなりません。気候の変り目でもありますから胃腸などこわさないよう注意しましょう。

【衛生五原則】
①手洗いを励行しましょう
②ハエ、カ、ネズミを退治する
③生水、生ものを食べない
④下痢をしたら赤痢と思う
⑤はやく医者にみてもらう

（衛生係）

【農林メモ】

産米予約[illegible]
[illegible]9月20日までに[illegible]天候に恵まれて、ことしの稲作も豊作型のようで大変、よろこばしい現状です
▼ことしの市の産米集荷目標は七、五四五・六トン（五〇、三〇四石、一二五、七六〇俵）ですが、8月20日現在で、この目標の九八%の予約がありました。
▼あと一ヒと息で目標到達です。予約期限は9月20日までですから、ぜひ、はやく予約をすませてください。

（農林課）

狩猟者講習会
とき……10月1日
ところ……市内、県農業共済連
講習科目
①狩猟の法令
②鳥獣の判別
③猟具の取扱

みんなもれなく

ジフテリア 百日せき 予防接種

◇…ジフテリアと百日せきの予防注射をします。該当者には保護者へ通知しますが、もし通知もれなどありましてもおいでください。

【該当者】
一、ジフテリア・百日せき＝混合初回免疫
①昭和34年4月1日から35年3月31日までに生まれた人。②右の人より大きくても、まだ接種をしたことのない人。
二、同追加免疫
①昭和34年度、定期ジフテリア、百日せき予防接種で初回免疫のすんだ人。②昭和34年度の追加免疫のすんでいない人。
三、ジフテリア三期追加免疫
昭和36年度に小学校へ入学する人（29年4月2日―30年4月1日までに生まれた人）

予防接種日程表　午後1時30分―3時30分

区域	接種場	第一回	第二回 混合二期	第三回 ジフテリア三期
湖山	公民館	9月12日（月）	10月3日（月）	10月24日（月）
賀露	公民館	9月12日（月）	10月3日（月）	10月24日（月）
大郷	公民館	9月13日（火）	10月4日（火）	10月25日（火）
松保	公民館	9月13日（火）	10月4日（火）	10月25日（火）
大正	公民館	9月13日（火）	10月4日（火）	10月25日（火）
東郷	公民館	9月13日（火）	10月4日（火）	10月25日（火）
明治	公民館	9月14日（水）	10月5日（水）	10月26日（水）
豊実	診療所	9月14日（水）	10月5日（水）	10月26日（水）
恒	小学校	9月14日（水）	10月5日（水）	10月26日（水）
中ノ郷	小学校	9月14日（水）	10月5日（水）	10月26日（水）
米里	小学校	9月14日（水）	10月5日（水）	10月26日（水）
面影	公民館	9月15日（木）	10月6日（木）	10月27日（木）
美穂	公民館	9月15日（木）	10月6日（木）	10月27日（木）
千代水	小学校	9月15日（木）	10月6日（木）	10月27日（木）
美保	小学校	9月16日（金）	10月7日（金）	10月28日（金）
明徳	小学校	9月16日（金）	10月7日（金）	10月28日（金）
神戸	診療所	9月19日（月）	10月10日（月）	10月31日（月）
大和	診療所	9月19日（月）	10月10日（月）	10月31日（月）
倉田	公民館	9月19日（月）	10月10日（月）	10月31日（月）
吉岡	公民館	9月19日（月）	10月10日（月）	10月31日（月）
修立	小学校	9月20日（火）	10月31日（火）	11月1日（火）
久松	小学校	9月20日（火）	10月31日（火）	11月1日（火）
日進	小学校	9月21日（水）	10月12日（水）	11月2日（水）
稲葉山	小学校	9月21日（水）	10月12日（水）	11月2日（水）
酿風	小学校	9月22日（木）	10月13日（木）	11月4日（金）
富桑	小学校	9月22日（木）	10月13日（木）	11月4日（金）
正蓮	小学校	10月18日（火）	11月8日（火）	11月29日（火）

県政だより

編集
鳥取県企画広報課
印刷所　日本海新聞社

災害にそなえて防災知識をやしなおう

今年から九月一日を「防災の日」として、国民全部が災害を防ぐ科学的知識を身につけて、災害を防ぐ具体的な方法を考えようということになりました。

むかしから、わが国は世界でも数すくない災害国の一つで、被害額は気象災害だけでも毎年二、〇〇〇億円をこえています。そのうち災害のたびに数多くの人命が失なわれています。

災害と国土

災害を防ぎ、国土を安全に保つために、国なはじめ、県町村などの地方公共団体では、毎年多額の予算で各種の建設事業を進め、治水、砂防などの工事で自然の条件を科学の力で改善する努力を続けています。しかしそうした備えをさらに強めまた充分な力を発揮させるのは、やはりそれぞれの人が災害の原因や、それを防ぐ方法についての科学的な知識や技術の上にたって組織だった活動をして始めてできることです。

台風シーズン

わが国の風水害はほとんど台風によるものです。毎年、多い年で八個、少ない年でも二個、平均四ー五個はやってきて多くの損害をだし、また多数の人命が失なわれています。今年もすでに十数個の台風が発生していますが、九月ー十月にくる台風は大型のものが多く、鳥取県に大被害をだしたものは昨年の伊勢湾台風を別にすると昭和九年九月の室戸台風、昭和二十年十月のアグネ台風、昭和二十六年十月のルース台風、それに二十九年九月の台風また明治大正年間にも大個の台風が九月、十月に来ています。

台風の動き

台風が遠い南の海に発生して日本へやってくるまでにはさまざまな変化を重ねます。ときには「気まぐれ台風」と呼ばれるほど予測をこえた動きをしますから油断できません。「いつ」「どこへ」「どの大きさで」ということは気象台でたえず修正しながら伝えられますから台風情報は必ず続けて聞かないと判断を誤ります。一般に伝えられる気象情報はラジオが一番早く、また正確に伝えることになっています。停電の際にも聞けるように考えておきたいものです

台風と大雨

台風に伴う大雨は一般に平地よりも山間部に多く降るので川の上流がはんらんして下流では洪水になり被害をだします。鳥取県内でも山間部に気象台のロボット雨量計や通報所が設けられて、大雨のおそれのある場合には関係方面や水防団などへ連絡します。また千代川、天神川は建設省の各工事事務所が情勢に合わせて水防警報を出すことになっています。鳥取県の河川は上流部で時間雨量（一時間内）二〇㎜の雨で多少の被害があり三〇㎜では集中豪雨で相当な被害がでますまた降り続く雨が日雨量（二十四時間内）で一〇〇㎜を越えた場合にも大きい被害をもたらします。鳥では一日五〇㎜を越える雨の場合は警戒態勢に入ります昨年の伊勢湾台風のとき大被害をだした河内川、加勢蛇川上流では連続雨量四〇〇ー五〇〇㎜の雨量で、日野郡、八頭郡の上流でも一五〇㎜の雨が降っています。

ラジオできく気象の動き

平均風速が毎秒十二㍍をこえると予想され、暴風雨、暴風雪、大雪などによって災害が生ずると予想される場合に出される予報です。潮汐、異常乾燥、霜、などなどの注意報もあります。

気象警報

平均風速が毎秒十二㍍をこえると予想され、暴風雨、暴風雪、大雪などによって重大な災害の起るおそれがあると予想される場合に一般の人の注意をうながし警告するため特別に出される予報です。

気象注意報

このほかに高潮、波浪、洪水などの警報もあります。

「注意報」と「警報」の関連

気象注意報も警報も気象の動きにしたがって、それぞれの地域を指定してだされますが、「注意報」から続いて「警報」に切りかえられる場合がありますから台風接近の際は特に注意が必要です。また気象の変化で「警報」から「注意報」になる場合もあり、必要がなくなれば解除されます。

気象警報は、鳥取県の場合、鳥取気象台が発表して、随時に県、県警察本部、電々公社、市町村に報らせ一方NHK放送局を通じて放送されます。民間放送も協力することになっています。

川は生きている

川は生きものです、どんな小さな川でも、水のかれているような川でも油断のならない力をもっています。近くの川の危険な場所など水防団の人にもよくきいて知っておきましょう。

避難の準備は……

万一の危険が生じた際は、避難命令が出されますが、デマやうわさに惑わず水防団や警察官の指揮に従って定められた場所へ行きましょう。平素から家族の避難に備え三日分ぐらいの食糧、飲み水、貴重品など最少限度の持ち出し品また懐中電燈、マッチ、ローソク応急薬など、いつでも間に合うように考えておきましょう。強風中の避難には雨を守る雨巾や防ぎとんを用意しましょう。

漂流物は他人のもの

洪水が起きて上流から木材が流れたり所有者のはっきりしない品物が岸に打ちあげられたりしますが、勝手にひろって持ち帰ると他人のものをとりこんでネコババしたことになります。必ず警察へ届けるようにしましょう。

県庁舎の改築に着手

完成まで仮庁舎で執務

古くなった今までの県庁舎を改築することは、さる一月の県会で満場一致の賛成で決まりましたが、まず八月から仮庁舎への移転と旧庁舎のとり壊しがはじまりました。昭和三十七年七月には鉄筋コンクリート七階建の立派な「みなさんの県庁」としてお目みえする予定ですがそれまでの約二年間は、鳥取市内の各所の建物を仮庁舎として事務は平常どおり行ないます。その間はみなさんに何かと不便や迷惑をおかけすることと思いますので、県では鳥取駅前二カ所に仮庁舎の案内図を造ったり、鳥取大丸の鳥取市観光案内所に県庁案内所を設けるなど、県庁へおいでになるみなさんのご案内に務めることにしていますので便利用下さい

県庁仮庁舎と電話番号

▼鳥取市東町二丁目一一〇（西高ー元県立女学校校舎）代表電話二一一一番

◎知事室　電話三六〇〇番
◎秘書課
◎出納長室
◎総務部　電話二九一八番
○総務部長室　電話二〇六二番
○法務課　電話二三一六番
○企画広報課　電話二五四二番
○人事課　電話二四六二番
○財政課　電話二五六二番
○会計課　電話二六六二番
○地方課
○諸計課
◎県政相談室　電話四五六二番
◎監査委員室　電話四九六二番
◎人事委員会　電話三五四二番
▼鳥取市東町（旧東部事務所）

◎厚生部　代表電話二一一一番
○厚生部長室　電話二七六二番
○厚生総務課　電話二五五二番
○婦人児童課　電話三〇六二番
○保険課　電話三八六二番
○衛生課　電話四五四二番
○予防課　電話五四四二番
○国民年金課（この課は移転しません）
▼鳥取市末町三丁目二（商工会館別館）

◎商工労働部　電話三三六二番
○商工労働部長室　電話三七六二番
○商工課　電話三〇五二番
○地下資源開発局　電話三六九五番
▼鳥取市江津一（旧土木出張所）電話二一一一番

◎土木部　代表電話二一一一番
○土木部長室　電話三六六二番
○管理課　電話三九六二番
○道路課　電話二九四二番
○河港課　電話四二四九番
○砂防課
○建築課（この課は移転しません）　電話三七六二番
▼鳥取市東品治町（旧県合銀内）電話二四五二番
○耕地開拓課
○農地開拓課　電話三二一八番
▼鳥取市東町一丁目（旧武徳殿）

◎警察本部　代表電話四一四一番
○会計課○警務課○防犯統計課
○警ら交通課
▼鳥取市西町四丁目一〇七（合同庁舎）代表電話四一四一番
○公安委員会○警察本部長室
○秘書課○組織課○教養課
○捜査課
○警備課（市警察署へ）

東部出先機関

▽鳥取市栗谷町（県消防会館）
◎東部福祉事務所電話三六五二番
◎鳥取労政事務所
▽鳥取市高安（旧職業補導所）
◎東部山林事務所電話三三五二番
◎東部耕地事務所電話三〇四二番
◎教育研究所　電話三四四二番
▽鳥取市（旧郡農業共済組合跡）
◎鳥取土木出張所電話四九四六番
▽鳥取市西品治（千歳試験場）
◎計量検定所　電話三〇九四番
▽岩美郡機織導所（建築課となり）　電話二一一一番

○社会教育課　電話三二一九番
○体育保健課　電話二二一八番
▼鳥取市東町一丁目（旧武徳殿）
○会計課○警務課○防犯統計課
○警ら交通課
▼鳥取市西町四丁目一〇七（合同庁舎）代表電話四一四一番
○公安委員会○警察本部長室
○秘書課○組織課○教養課
○捜査課
○警備課（市警察署へ）

東部出先機関

▽鳥取市栗谷町（県消防会館）
◎東部福祉事務所電話三六五二番
◎鳥取労政事務所
▽鳥取市高安（旧職業補導所）
◎東部山林事務所電話三三五二番
◎東部耕地事務所電話三〇四二番
◎教育研究所　電話三四四二番
▽鳥取市（旧郡農業共済組合跡）
◎鳥取土木出張所電話四九四六番
▽鳥取市西品治（千歳試験場）
◎計量検定所　電話三〇九四番
▽岩美郡機織導所（建築課となり）　電話二一一一番

○林務課　電話三三六二番
○水産課　電話三〇五二番
○農地開拓課　電話三九六二番
○耕地課　電話三六九五番
▼鳥取市江津一（旧土木出張所）
◎土木部　代表電話二一一一番
○土木部長室　電話三六六二番
○管理課　電話三九六二番
○道路課　電話二九四二番
○河港課　電話四二四九番
○砂防課
○建築課（この課は移転しません）　電話三七六二番
▼鳥取市東品治町（旧県合銀内）電話二四五二番
○耕地課
○電気局　電話二四八〇九番
▼鳥取市西町四丁目（図書館）
◎教育委員会
○教育委員長室
○教育長室
○庶務課　電話二七五二番
○高校教育課　電話二四四五番
○義務教育課　電話四二六二番
▼鳥取市本町一丁目一六（旧商小学校）
○管理課　電話四〇六二番

農事メモ

二百十日　九月一日
白露　九月八日
彼岸　九月二十日
秋分　九月二十三日
寒露　十月八日
霜降　十月二十三日

◎九月

中旬○ワタのとり入れを始める○秋野菜の間引き○キビ、レンコン、クワイのとり入れ○ネギ、カンラン、玉ネギ、春ゴボウ、タカナの種まき○冬作緑肥（ベッチ）の種まき○水田の水落し時期を遅らぬこと○二年生草花の種まき

下旬○山間部の稲刈りが始まる○フドウのとり入れ○夏ゴボウの種まき○麦の種蒔備○耕耘機、発動機モーター、脱穀機などの整備

◎十月

上旬○中山間部で麦まき（種の消毒はウスブルン千倍液）○水稲、秋ウンカを防ぐ（B、HC）、○稲架の準備○中生稲の刈りとり　○稲刈りは早いと青米が多い○アズキのとり入れ○柿のとり入れ始まる○イチゴの定植○ナタネの仮植

◎九月中

林業○秋の造林用苗木の申し込み○立木伐採許可の申請○苗畑の草とり○赤枯病の防除にボルドー液をまく○苗木の伸びすぎに注意○造林木のつる切りと間伐○苗畑の日おいをとる○アカマツの天然更新予定地の雑木を刈り払い、地表のかき起しをする（十一月まで）

蚕業○採卵鶏舎に点燈を始める（中旬）○草の遊間○種鶏の検査○山羊、めん羊の種付適期（下旬から十一月上旬まで）○採草地の不良草や雑草を刈りとる○牧草の種まき○乳牛結核検査○豚コレラ予防注射○牛の流産に注意

養蜂○除秋蜂掃き立て、腐化病を防ぐ○堆肥の積み込み（稲材）○稲藁剪除収穫（下旬）○除秋畦上焼改良○冬作緑肥種まき○胴枯病を防ぐ

十月一日に国勢調査

準備調査は九月二十四日から

国勢調査が今年の十月一日に国内に住んでいる人全部について行なわれます。

国勢調査はおおむね五年ごとに行なわれる国の基本的な統計調査で、政治や、行政のための基礎資料を作るのが目的です、今回行なわれる国勢調査は準備調査と実施調査に分れており、準備調査は九月二十四日から三十日までの間に調査員が一戸一戸を各世帯にお配りして、世帯人員等について質問をします。

実施調査は、十月一日から三日までの期間内に各世帯へ調査員がお伺いして、あらかじめ世帯主に記入して頂いた調査票に基いてお聴ねします。調査員には必ずありのままお答え頂くよう特にお願いします。

○世帯主の記入事項は左のとおりです

1、氏名、2、世帯主との続き柄、3、男女の別、4、出生の年月日、5、国籍、6、一年前の常住地、7、教育、8、配偶の関係、9、出産力に関する事項

○調査員の質問事項は左のとおりです。

1、就業の状態について、勤め先仕事の種類等
2、住居に関する事項
3、家計の収入の種類

訂正

八月号掲載の二十世紀梨商工機関広告の大阪青果株式会社と大丸青果株式会社のマークが入れちがっていましたのでおわびして訂正します。

身障雇用促進法

わが国初めての画期的な「身体障害者雇用促進法」が制定されました。この法律の主な点は、都道府県が必要と認めた際は適応訓練を行なったり、また求職登録中の人を適当な事業主に六カ月間委託訓練をします。この場合、事業主に月五千円の謝金、身体障害者には月一千円の手当が支給されます国や地方公共団体、専売公社、国鉄、電々公社では一定数の身体障害者を職員に採用する計画を作らねばならず。一般の民間事業所でも雇用に努めなければならないことになりました。

幸福な毎日……それは貯蓄があるからです

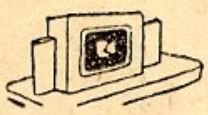

県民みなさまの
鳥取銀行

しあわせは
まず国民年金の
加入から

加入の届け出は10月1日から市町村役場へ

鳥取県・鳥取県国民年金推進協議会