広報鳥取

発行所
鳥取市役所
鳥取市尚徳町
電話　代表4、111番
編集兼発行者　鳥取市総務課
印刷所
日本海新聞社

鳥取市の人口と世帯数
9月30日現在

世帯数	26,303
人口 男	53,154
女	57,202
計	110,356

11月23日は勤労感謝の日

市民のみなさん 元氣で働きつづけましょう

◇…ことしも、もう11月、広い鳥取平野では平穏に秋のと…◇
◇…り入れがすすんでいますが、11月23日は勤労感謝の日、…◇
◇…本当に元気で働けることこそ何ものにも勝る幸せだとい…◇
◇…えましょう。市民の皆さん、体に気をつけて元気に働き…◇
◇…つづけましょう。次の文は先月、鳥取婦人少年室が募集…◇
◇…した「働く年少者の生活作文」で市長賞を得た市内大塚…◇
◇…、河上小夜子さん（大鳥機工勤務）の作から。

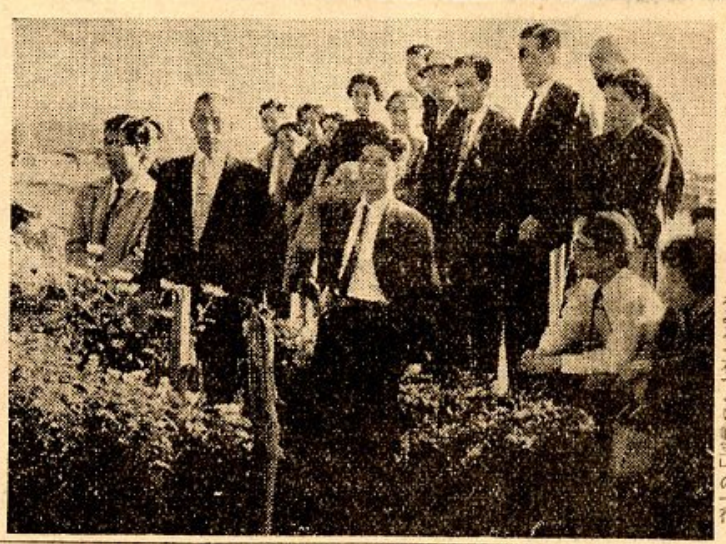

写真説明　上・昨年のひどかった伊勢湾台風の被害も立派に復旧され、うれしい収穫に一家総出で（神戸、岩塚地内で）

鳥取婦人少年室主催
第九回
働く年少者の生活作文
（市長賞入選）

〝働くよろこび〟

河上小夜子
（大鳥機工）

生きることは難かしい。私が職人として大人の世界、自分の人生へ新しく一歩をふみ出したのは去年の3月16日でした。私の胸は希望と喜びではち切れそうでした。私が中学校の頃から夢みていた働くことが実現できたのです。九カ年間の義務教育を終え、こうして一人前の社会人として立つようになったのも、みな先生やお母さんのおかげだと思うと感謝の気持ちでいっぱいです。

写真は作業服姿の河上さん（大鳥機工工場で）

お父さんは私が小学校五年のときなくなりました。それからの生活は母と子の淋しい日々が始まりました。お母さんは中学校卒業間近かだった兄さんをたよりに、男のする田すきやら工事の人夫など苦労多いなかで姉妹をここまで育ててくれたのでした…

しかし、私達姉妹が中学校を終えて働いて金を得るようになると「いまの世間は、せめて高校だけは出ないと嫁のもらいてがない」などと、私の家の事情を知っていながら勝手なことをいう人もありました。お母さんはただくやしさに泣くのでした。

そんなとき私はあふれる涙をこらえて「お父さんさえ生きていたらー」と、母子を残して先だった父をうらむのでした。それからの私は、ただ一生けんめいに働いてお母さんを少しでも楽にしてあげようーと心に決意して、右も左もわからない未知の社会へスタートしてからはや一年過ぎましたが、いろいろな体験を積みました。私たちの行手の社会には、自分の努力で打ち破らなければならない厳しい試練の壁がまっていたのです

―以下略―

花つくり教室 生花市場など見学

市教委が主催している社会教育講座「花つくり教室」の一行三十人は、10月15日、貸切バスに乗って午後1時から岡本等の生花市場を見学、花のせり風景をみたのち鳥大農山教授設計の「科学館前の洋式庭園、寺町の稲田NHK放送局長宅のシャボテン、加瑠の馬淵さん経営の菊畠を鑑賞し、つづいて鳥大農学部温室をたづね、山根講師の話を聞いたり、珍花をみるなど勉強した。

左、加瑠の馬淵さん経営の菊畠をみる「花つくり教室」の一行

■学級―講座

花つくり教室（12日―農学部、26日―大丸三階）　中央婦人学級（30日、大丸三階）　図運営委員会（19日、体育館）　学習交換会（16日、婦人会館で鳥取県婦人会と）

文化の日
映画とクイズ大会
―児童会館で―

11月3日の文化の日、小中学生の方を対象に、「映画とクイズ大会」を開きます。時間は午前9時と10時半、午後1時の三回上映で映画は「切やのおるすばん」、ニュース、マンガなど。映画のあとのクイズ大会では鉛筆、消ゴムなど賞品がたく山あります。

■オリンピック選手実演
11月5日（土）午後2時から、市立体育館で。

■ボーイスカウト
映画と講演の夕
11月10日（木）午後4時から
ところ…西町、市立児童会館

■こども青空教室
11月20日（日）、午前9時半に児童会館を出発、貸切バスで佐治へ佐治石採集や和紙製造を見学する弁当、採集袋、筆記用具携参、会費一〇〇円

■11月はバイオリン■
今月の例会は新進女流バイオリニスト、潮田芳子さんを独奏者として迎え、バッハのパルティータ一番、モーツアルトのコンセルト五番、パガニーニのキャプリス、ラベルのチガーヌなどを聞きます
▼11月12日（土）6時15分から
日進小学校講堂で。

―☆―☆―

【労音の入会は】上知町中電支店前の労音事務局に申し込んでください。会費は毎月、一般一五〇円、学生一三〇円です。
鳥取労音事務局
（電話四六七三）

―☆―☆―

労音の夜をバイオリンで

「良い音楽を安く多くの人々に」という趣旨で、鳥取に労音（勤労者音楽協議会）ができてから三年目、先月は27日に体育館で「ベートーベン」が上演され好評でした。

11月のこよみ

【総務】　○臨時市議会（2日から）　○果樹調査（11―12日）　○県統計協会定例総会（25―26日倉吉市）
【税務】　○家屋実態調査（月間）　○市納税貯蓄組合連合準備委員会（上旬）
○市県民税3期分督促状発送（21日）
【市民】　○ネズミ駆除（20日から全市で）　○結核検診3頁）　○市営住宅抽選会（4日、児童会館）
○配給通帳書替26、27日）
【農林】　○水稲優良品種決定協議会（2日、市役所）　○新農村特別助成事業指導（月間中検査は下旬）　○市農根組合結成協議会（下旬、湖山農務）
○産米売渡促進宣伝（月間）
【商工観光】　○神戸市観光課一行来鳥（8日、梨農園提供）　○新潟県観連観光団来鳥（11日、鳥取ホテル）
【福祉】　○共同募金かくし芸大会（26日、体育館）　○全国社会福祉大会（8日―10日静岡市）
【教委】　○委員会（臨時8日、定例22日、午後2時事務局）　○学校保健大会（河北小）　○放送教育研究会（9日、美和中）　○教育研究会（11日―神戸、美穂、大正、東郷、倉田小、12日―大正小、25日―湖山小、倉田中、試走は12日）　○道徳教育研究会（10日、東中）　○オリンピック選手実演（5日、体育館）　○紅葉サイクリング（13日、9時体育館出発）　○第15回米子―鳥取駅伝競争（19、20日）　○県離対選手権大会（同）
○公民館主事連絡会（7日28日体育館）　○図研修会（14日、21日同）
【消防】　○学校、駅東防火査察（月間）　○秋の防火週間（26日から）　○防火実演と行進（26日10時から袋川堤　○工場防火映画会（15―30日希望工場にて）
【農委】　農地部会（中旬）　○部会審議会（振興興政とも下旬）
【その他】　○戸籍巡回審査会（中旬法務局）　○区整審議会（1日、自治会館）
（学級講座だよりは上欄）

随筆 市政の窓 (7)

在職廿年を思う

収入役　橋浦雄太郎

橋浦収入役

私が市役所に勤めることになったのは、支那事変がはじまってから五年目の昭和16年でした当時は戦況が益々拡大の一路を辿っていたときで、だんだんと国内の物資にも統制が強化されることになりその初代課長の職についたのでした

それ以来、今日まで足かけ二十年間、戸籍、厚生、総務、税務各課長や税務事務長など通じていまの職をけがしていますがなんら特筆するようなことも為し得ず過ごしてしまったことは誠に申しわけないことと、次にでもはいりたい気持ちになります。

しかし、私は私なりに「就実」をモットーとして終始しようとして常に努力してきました。ただ、市民の皆さんに接して、一様に満足してもらうということはどうしても不可能なことです

同じ市職員の間においても「誠実」をお互の胸に秘め、職務に励むことがなににも増して大切であり皆さんもよくご存知のことと思いますが、これに徹することはなかなか難かしく、難しいことはやらないというのではなく、できるだけ努力をしてもらいたいと思うものです。

戦後、わが国の地方制度は大改革され、「市制、町村制」も「地方自治制」になりました。

です。私たち市民は、自分たちの福祉増進のためにも、あらゆる機会をつくって「自治法の研究」をすすめ、子孫のためにも住みよい平和な町をつくりだす必要があると思います。

しかし、自治法が立派になっても、これを運営するのは住民がしていることがわかりますが、それでもなお、さらに民主化の必要があり、中央では「財務会計制度調査会」が組織されていて、自治法の改正が研究されています。

しかし、自治法が立派になったことは為し得ず過ごしてしまったことは誠に申しわけないことと、次にでもはいりたい気持ちになります。

しかし、私は私なりに「就実」をモットーとして終始しようとして常に努力してきました。ただ、市民の皆さんに接して、一様に満足してもらうということはどうしても不可能なことです

同じ市職員の間においても「誠実」をお互の胸に秘め、職務に励むことがなににも増して大切であり皆さんもよくご存知のことと思いますが、これに徹することはなかなか難かしく、難しいことはやらないというのではなく、できるだけ努力をしてもらいたいと思うものです。

戦後、わが国の地方制度は大改革され、「市制、町村制」も「地方自治制」になりました。

です。私たち市民は、自分たちの福祉増進のためにも、あらゆる機会をつくって「自治法の研究」をすすめ、子孫のためにも住みよい平和な町をつくりだす必要があると思います。

◆◆通帳を米屋さんへ◆◆

米穀通帳を更新します

米穀配給通帳の有効期限は一年間で、ことしは配給制度の一部が改正されるため、11月30日で期限が切れます。

そこで市ではつぎの期間便える新通帳をこしらえ、お米屋さんを通じて古い通帳と交換しますからいま皆さんの手もとにある米の配給通帳は、登録の米屋さんに出しておいてください。

※もし旧通帳を紛失のときは再交付手続きをとっていただきます。

保有米持参の方へ

保有米持参で本市に転入しておられる方は、すぐ配給開始の申請手続きなどにおいてください。

（配給係）

市職員の採用試験

申し込みは11月10日まで

今回つぎのとおり市職員採用候補者を公募します。どうか若い力と意気をもった市民の方多数応募してください。

（募集要領）

①職種……事務補助職、その他
②受験資格…高等学校卒業程度の学力をもち年令概三十才未満のもの
③試験
とき……12月4日（日）午前8時30分から
ところ……東町、市立北中学校
内容……一般教養科目と珠算
④申し込み…市役所総務課、人事係にある願書に履歴書、戸籍抄本、健康診断書、写真などそえて11月10日までに同係へ提出する。

（参考事項）
この選考試験に合格すると、市職員採用候補者名簿（有効期限一カ年）に登録され、要求に応じてつぎつぎ成績順に採用します。

総務課、人事係　（電話四一一一番）

訂正　先月の一〇二号中、一頁の市政の窓の見出し「医者と頓死法」は「医者と頓死法」の誤り、三頁の町内会長さんのなかで、竪出町の町内会長が岡崎路優さんとあるは誤り、岡町には欠員中です。

理想郷建設の10年計画

9月市会・新市町村建設計画を議決す

9月30日から10月15日まで開かれた9月定例市議会で、「鳥取市新市町村建設計画」の議案が可決になり、昭和44年までの10カ年間の鳥取市の発展方策がきまりました。

〜人間でも動物でも、住みたいところに暮したい願いは一様で、人間の払っている努力は全てこの「生活の向上、改善」に捧げられているといえましょう。皆さんは「○○五カ年計画」とか「××計画」などということをご存知と思いますが、一つの目標、目やすをたて、それに向かって努力、前進することが能率的のようです。

▼このたび9月定例市議会できまった鳥取市の「新市町村建設計画」は、人口増加、産業振興、都市計画、交通、通信、農林水産、商工業、厚生年金の還元融資、都市計画、具体的な方針と盛りだくさんの内容です。

市の生産と所得

昭和32年 対 昭和44年

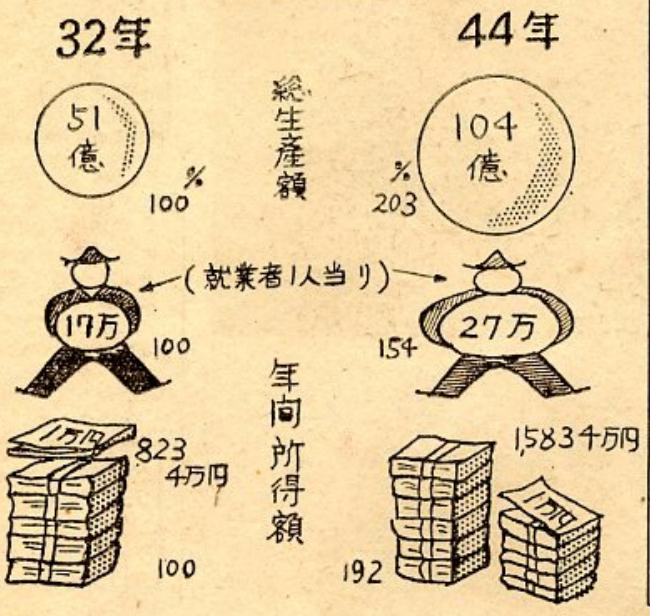

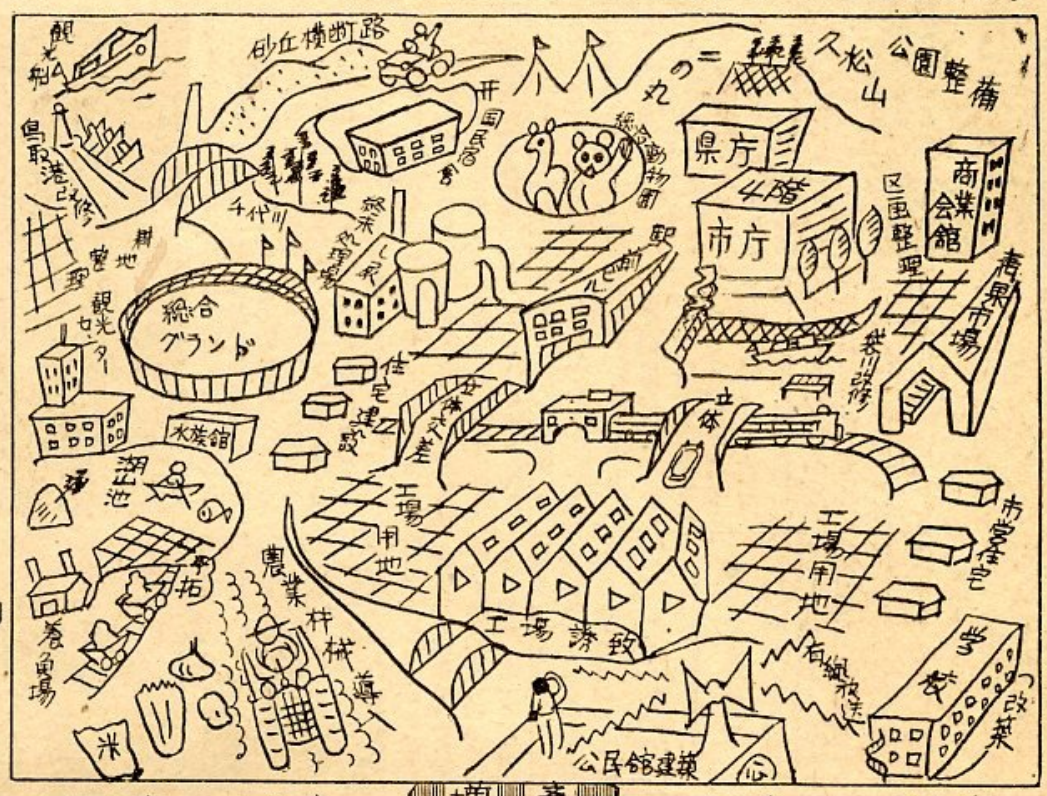

国民宿舎は砂丘に

鉄筋二階、明春に着工

なお宿舎の規模は、鉄筋二階建て、のべ二千平方メートルで、階下に食堂、浴場、休憩室、階上には宿泊休憩室が設けられる予定です。11月中に設計を終え、本工事は明春着工します。

厚生年金の還元融資とは

▼全国の事業所で働く人たちの老後安定のため厚生年金制度が設けられており、加入者から月々集められる保険料も相当な額に上りこれを蓄積されているが、加入者の福祉向上に役立てるためこの積立金を住宅、病院、保健施設の建築に融資するもので事業所のほか地方公共団体なども大いにこの恩恵にあずかっている。東郷町の水明荘はこの制度の利用でできたものだし、こんど改築される日赤鳥取病院にも一、五〇〇万円の融資が決まっている。

基本的な方針

このために、昭和32年に五一億円を挙げている総生産額を、44年には一〇三%増の一〇四億円に到達させなければなりません。

そこで、各種産業の振興策が考えられるのですが、このたびの計画では、産業振興は鉱工業、製造業などの第二次産業を盛んにすることを第一とし、これにみあって農林水産業などの第一次産業の振興をすすめ、必然的に商業などの第三次産業を発展させる方針です

←は五八、三九七人と推定されます。(昭和30年の国勢調査を基本にして推計)

一方、昭和32年の市内生産所得額は八二億三千万円となっていますが、昭和44年にはこれを九二・三%増の一五八億三千万円にしたいというものです。

具体的な方針

このうち、目ぼしいものを拾って別図に示しましたが、

◇農林水産計画では
土地改良、湖山池干拓、交換分合、農業機械の購入、青果市場の新設、京阪神市場に販売駐在員を二名おく、農協の統合整備、穀倉施設、農産物加工所をつくる。

◇商工業
商業会館建築、新規工場誘致、地元産業の育成、アーケード、街路灯などを設置して商店街を美化する。

◇交通、通信
国道九号線の砂丘横断、青方、橋本踏切りを立体化、鳥取港の改修、有線放送の全市普及、無電柱部落を解消。

◇都市計画
駅南に工場地を造成する(九八ヘクタール)▼田島地内に公共用地、住宅用地一七〇ヘクタールを造成する▼駅前をブロック防火地帯とし、中高層耐火商店街をつくる。駅前広場も拡張整理する。▼若桜街道東、上魚町—正蓮寺線に囲まれた市街地五七ヘクタールに都市改造の区画整理をする。▼湖山池干拓、交換分合、農業機械の購入、青果市場の新設、京阪神市場に販売駐在員を二名おく、農協の統合整備、穀倉施設、農産物加工所をつくる。

◇商工業
商業会館建築、新規工場誘致、地元産業の育成、アーケード、街路灯などを設置して商店街を美化する。

◇交通、通信
国道九号線の砂丘横断、青方、橋本踏切りを立体化、鳥取港の改修、有線放送の全市普及、無電柱部落を解消。

◇都市計画
駅南に工場地を造成する(九八ヘクタール)▼田島地内に公共用地、住宅用地一七〇ヘクタールを造成する▼駅前をブロック防火地帯とし、中高層耐火商店街をつくる。駅前広場も拡張整理する。▼若桜街道東、上魚町—正蓮寺線に囲まれた市街地五七ヘクタールに都市改造の区画整理をする。▼湖山池干拓、交換分合、農業機械の購入、青果市場の新設、京阪神市場に販売駐在員を二名おく、農協の統合整備、穀倉施設、農産物加工所をつくる。

◇厚生
三五〇万円で巡回健康相談車を購入、市営ブロック住宅三〇〇戸を建築、県営も二〇〇戸、国営も一五〇戸建つ見込み。消防ポンプ四台、可搬車一台購入、連絡にも超短波無線を使用。田島地内に一億四千万円でし尿処理と下水道終末施設を建設する。

◇その他
公式野球場などをもつ総合運動場を建設、青少年育成のための青年の家の建設、消防署や教育委員会事務局なども収容できる新市庁舎を建設する。
またこの大計画を推進するため市役所内事務の合理化を行ない市民サービスの向上をはかる

しかし、本市は昭和30年から財政再建団体に指定され、この返済が39年まで続くため、直接市で行なう比較的大きな計画は40年からさきに行なうことになっています

整理を行なう。▼袋川を改修して氾濫の防止と美化する。

◇観光
砂丘に国民宿舎を建設、湯所に総合動物園をつくる、ヘルスセンターと水族館、山陰海岸巡回の観光船を浮かべる計画。

◇学校、公民館、保育所
学校改築15校、統合7校、公民館を逐次新改築し映写機なども整備、保育所も六カ所新改築。

暴力テロは断乎排撃する

市議会、内閣などに決議文

9月定例市議会では、議員発案でつぎの点に関する意見書と決議文を内閣や関係庁に出すことをきめました。

【意見書】
▼国道二十九号線が千代川と交わる八千代橋は、交通量が激しいのに巾員が狭くて事故が絶えない。一日もはやく拡張すること
▼さき的制国民年金の保険料かけ捨て防止、年金支給開始年令の引き下げなどの点を改めること
▼小児マヒのワクチンをすぐ米ソから輸入すること、とくに価格のやすいソ連製ワクチンを輸入すること。国内の研究、製造をすすめること。

【決議文】
最近の暴力テロは遂に政党幹部をつぎつぎに傷害致死した。いまや民主主義は暗黒政治に逆行し、国際信用は失墜のきわみにある。本議会は民主主義よう護と地方自治の健全な発展をねがうため、すべての暴力テロ行為を断乎排除する。

台所をあたたかく

台所の暖さは20度前後を保てるようにしておきたいものです。落ちついて食事の支度もできるし主婦の健康上にもたいせつな要件です

風光明眉な鳥取市に、国民宿舎があったら…という強い希望は各方面から盛り上っていましたが、審議の結果いよいよ日本一の鳥取砂丘多鮫が湖北西部に建てることにきまりました。

市ではかねてから国民宿舎を建てたいと思い厚生年金の還元融資を厚生省に対して申請していましたがこのほど二千万円の融資も確定し建設の見とおしがつきましたので、県、市、市議会、商工会議所の代表者で構成されている「国民宿舎建設審議会」で建設位置などを話しあった結果、砂丘を訪れる人は年々増加しているが、砂丘には宿泊施設がなく内外からこの実現が強く望まれていることから賛成もすぐれ自然環境もよい多鮫が湖北西の湖畔に建てることに決まったものです。

これを蓄積されているが、加入者の福祉向上に役立てるためこの積立金を住宅、病院、保健施設の建築に融資するもので事業所のほか地方公共団体なども大いにこの恩恵にあずかっている。東郷町の水明荘はこの制度の利用でできたものだし、こんど改築される日赤鳥取病院にも一、五〇〇万円の融資が決まっている。

郷土史物語 ④

狭原直正先生にきく

秀吉の中国征伐

そのころ、天正初期の戦国模様をみると、尾張の信長が京都にうって出て中央の覇権を握りつつあったが、一方尼子を滅し、中国の雄として君臨していた毛利も中央の覇権を狙っていた。そこで信長は羽柴秀吉をして中国の平定をはからせた。秀吉は播磨の姫路に本拠をおき天正八年(一五八〇年)には但馬を征服し、余勢をかって因幡に侵入、若桜鬼ケ城、用ケ瀬、景石城、鹿野城等を攻めとり、因幡の攻略を考えた。

智謀にたけた彼は、要害鳥取城を守る山名神高の人質をとらえ、我に与すれば因幡一国を与えると伝えた。かねがね鳥取城はいずれ織田のものと読んでいた神高は水知し秀吉に与した。

この時秀吉の勢力は、若桜、用ケ瀬、鹿野城、尚全元綱の羽衣石城、小鴨元清の岩倉城など因幡から伯耆にわたる山手の要害を連ねて、毛利の全軍を海岸地方に圧迫し、その先鋒にある鳥取城を大きく包囲した体制をかためていた。

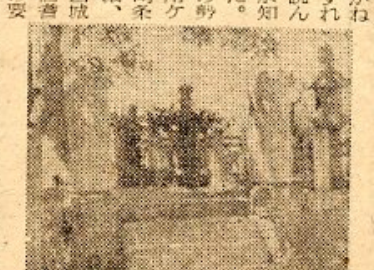

しかるに山名神高の返事が遅かったので、秀吉は当初の恩賞を与えなかったことから、山名家中の森下、中村岡家老など、毛利との義を重んずる士が神高の非を責めたので、彼は三十人ほどの従者を連れて但馬へ落ちていった。

そのうち秀吉は上宵城攻略のため米子街道に帰ったが、主を追い出した森下、中村らは毛利に対し城主の派遣を求めた。これに応えて永正九年(一五八一年)に吉川経家が到着、新しい城主となったが、兵粮も少なく、兵糧も沢山なかったので、毛利の援援を求むることになった。

鳥取城の攻防

この情勢を見て、秀吉は同年六月、三万騎の手勢をひきいて姫路をたち、戸倉峠を越え因幡に討って入り、宇倍野山にはい上ったそして鳥取城の山勢をみて、背後から攻める以外に手のないことを知り小西谷から兵を進めて太閤平を攻めとり、ここに本陣をかためた。そして鳥取城を取りまく山々要谷、円護寺の山々に布陣し、城下を流れる袋川や千代川の線に竹矢来を作って往来をしゃ断し、兵糧の補給路を断ち、いわゆる兵糧攻めの水陣を布いたのである。

このように孤立した鳥取城には城主吉下婦女子を含めて約三千人の将兵が籠城し、防戦大いにつとめたが、いかにせん食糧の欠乏は次第に甚だしくなり今は食うもののさえなくなった。唯一の望みは毛利方からの救援であったが民兵糧を積んだ救いの船も、風雪に阻まれて近よれず、隣路からの救援も山手側に陣どる羽柴ブインからの出撃で手の施しようもない。

このとき、丸山方面の出城には雁金に福治屋防、丸山に斎佐日本之助がいて、本城と気脈を保って攻防に活躍していたが、やがてこれを結ぶ「さいのたわ」の要路が宮部善祥坊によって攻略された。籠城もいまはこれまでと思った城主吉家は、部下の自由開放を条件に開城、降伏

「君が名をあだになさじと思う故水の世までと残しおくかな」

を残して自刃した。とき天正九年十月二十五日、六月の籠城から数えて満四カ月。齢三十五才にして城主の重責を果たし散った統率力、度みわたる秋水にも似て静かだったであろう。

鳥取城が開城したので、攻略戦の陣営青宮部善祥坊が入って、新しい城主となった。(つづく)

(写真は円護寺の移築公墓所)

最新式のX線装置
市民病院にお目見得

胃腸のなかも手にとるよう……

9月市議会で三五〇万円をかけて市民病院に新式レントゲン装置を購入することがきまりましたがこのたびこの新型機械が到着、患部の早期発見、精密診断に大きな威力を発揮しています。

これまで同病院には診断用の古い型のものが二台ありましたが、操作に不便で映像もはっきりしませんでした。このたび購入したものは診察用高級X線装置が二台と高級透視台一台で、これによると胃や腸の中でも手にとるようにみえ、操作も医師が写したいと思うときにボタンを一つ押せばハッキリとした写真がすぐとれるというもので、山陰でも初めてだという最新式の機械です。

なおこれと同時に今までさしさわりのあったレントゲンの放射能から医師や技師、患者の体を守る保護装置も五十万円をかけて新設されました。市民の増ぎんせいせいご利用ください。

（写真は市民病院の新型X線装置）

図書館だより

☆新刊紹介…北杜夫の「夜と霧の隅で」には、あくなきナチの残虐の片隅で良心の追求をつづける一留学医学生の姿を描いた芥川賞の受賞作品。また山陰路観光協会編の「山陰路」は、山陰路をあらゆる角度から語り記された随談会の記録をまとめたもので、ふるさとの親切な案内書。

▼本を個人で借りたいときは、住所、氏名が確認できるものと印鑑を持参していただけば貸出特許証を発行します。また青年会、婦人会、職場グループでお申し込みのときは一回に三十冊、二カ月間。すべて無料です。ご利用ください

（鳥取図書館）

結核の検診

7日＝丸山警察官舎前（9・30―10・30）湯所竹林自転車店前（11・0―12・0）北中前（1・30―2・30）菅沢集積（3・0―4・0）

8日＝西町遊園地（9・30―10・30）愛育幼稚園（11・0―12・0）長田神社入口（1・0―2・20）黒谷民城宅前（2・30―4・30）

9日＝丸山警察官舎前（9・0―9・30）湯所竹林自転車店前（10・0―11・0）北中前（11・30―12・30）

10日＝8日と同じ場所で9時から30分おきに12時まで。

▼このた…9月市議会で決まった主なことはつぎのとおりです。

①新市場設計画きまる

町村建設計画案」ができました。なおこの審議には、とくに全議員による特別委員会が設けられて審議されました。

②水道会計の黒字決算

昭和34年度の市水道事業会計の決算報告があり認定されました。たがこれによると昨年度は三一六万円の黒字が出ました。

③市職員の給与改訂

国家公務員の給与ベースの改正に伴なって、市職員のベースアップをことしの4月1日にさかのぼって行なうことがきまりました。なおこれまでの市職員の平均給与ベースは一四、三九三円。

④市予算の追加と修正

9月は年度の丁度半分、あと…

…まりました。

⑥消防ポンプ購入（別掲）

⑦新型X線装置購入（〃）

⑧市営住宅の譲渡

9月市会終る
10月15日

追加予算など可決して

9月定例市議会は、9月30日から10月15日にかけて、市長提案の24件の議案を慎重審議した結果、全議案を原案どおり可決、予定どおり10月15日午後4時閉会しました。

これからさき十カ年間の市の発展計画を盛った「鳥取市新市…

…りました。これに対する歳入としては、市民税で九〇二万円、固定資産税で三九四万円の増収と繰越分が見込まれているのをはじめ、国からもらう地方交付税二、四六三万円、国庫支出金一、五〇四万円や県支出金四五三万円などです。

▼特別会計

国保会計でも給与改訂費として四七万円、水道会計では、給水管の布設工事費一九五万円など市民病院会計では、新式X線装置購入費三五〇万円、給与改訂費三一二万円などの支出がきまりました。

⑤市水防協議会条例

水防法の規定で設けられている市水防協議会の組織運営条例がき…

…まりました。

⑨消防ポンプ購入（別掲）

⑩新型X線装置購入（〃）

⑪市営住宅の譲渡

11月2日から
臨時市議会

賀露小改築問題などで

先月、9月定例市議会がすんだところですが、11月2日から臨時市議会が開かれることになりました。議題は①賀露小学校改築工事の請負契約②貨物自動車の購入③市営土地改良事業の施行④区画整理の換地処分報告⑤予算の追加などです。開会は同日10時から。

消防三輪ポンプも
美保分団に

9月市議会で消防三輪ポンプ自動車を一台購入することがきまりました。このポンプは一二九万円で12月20日頃、美保分団にひき渡されます。

美保分団には大火のとき名古屋市からもらった三輪車が一台ありましたが、古くなったので地元の協力を得て新しく買い入れることになったものです。

車は小型ながら一二五馬力の強エンジンでホース七本つき。

本年度の出火
すでに60回

コタツの火に気をつけて

秋の防火週間は11月26日から全国一せいにはじまりますが、寒さに向かい火を使うことが多くなります。

▲火事を起さない
▲早くみつける
▲消防に早く知らせる

この三つをもっとも心がけましょう。

◎ことしは10月15日までに…

…住岡軍団調練やかな頃の鳥取四十連隊が日本一健脚部隊として誇ったのも、この砂丘で演習錬練した賜であった。

そこで私はこの大砂丘に総合グランドの建設を提唱する。市民のレクリエーションもさることながら陸上競技選手をこの砂丘で通すにはこの砂丘を通り、殊に東部漁村の魚商人がおどる鮮魚を荷に担いでこの砂丘を歩いたものだ。しかも海辺のオゾンを満喫しながら何十人もの隊列で「いまより」魚を運んだ風景を連想すると転々輝代の変遷発展に瞠目し、全く今昔の感に堪えないものがある。それはとにかく漁村の人々は実に頑健であったことが偲ばれる。

砂丘に総合グランドを

砂丘は健康と衛生上の面から讃美したい。昔交通機関や道路網不備な頃は、岩美東部から鳥取へ通ずるにはこの砂丘を通り、なども、あの広い砂丘を神秘しつつ談話すると、随分久しく無量の感慨がよみがえる。

しかし、私はそれにも増して砂丘を健康と衛生上の面から讃美したい。昔交通機関や道路網不備な頃は、岩美東部から鳥取へ通ずるにはこの砂丘を通り、殊に東部漁村の魚商人がおどる鮮魚を荷に担いでこの砂丘を歩いたものだ。しかも海辺のオゾンを満喫しながら何十人もの隊列で「いまより」魚を運んだ風景を連想すると転々輝代の変遷発展に瞠目し、全く今昔の感に堪えないものがある。それはとにかく漁村の人々は実に頑健であったことが偲ばれる。

住岡軍団調練やかな頃の鳥取四十連隊が日本一健脚部隊として誇ったのも、この砂丘で演習錬練した賜であった。

そこで私はこの大砂丘に総合グランドの建設を提唱する。市民のレクリエーションもさることながら陸上競技選手をこの砂丘で通すにはこの砂丘を通り、

鳥取大砂丘と鳥取温泉、これこそ観光資源として実に立派な組み合わせであり、恵まれた大自然の宝庫であろう。

踏むのが惜しいような、きれいで大きな魚鱗形の風紋をさくさくと行くこと数メートル。小高い砂丘に佇んで、どこまでも続く広漠たる白い砂丘を隔て、near にほうばいとして波濤の押しよせる碧い日本海の凄愴は何ともいえない雄大な景観であ…

…りてんめんとして心の躍動を禁じえることのできない情緒が溢れてくる。

文芸有島武郎の絶詠

○浜坂の遠き砂丘のなかにしてさみしきわれをみいでけるかも

村上善市氏

または与謝野晶子の詠める

○かさなれるまろき砂丘の間よりあやめの色す海のひとすじ

○砂丘とは浮べるものにあらずして

踏めば鳴るかな寂しき音に

市政に望む

7

鳥取大砂丘と鳥取温泉、これこそ観光資源として実に立派な組み合わせであり、恵まれた大自然の宝庫であろう。

踏むのが惜しいような、きれいで大きな魚鱗形の風紋をさくさくと行くこと数メートル。小高い砂丘に佇んで、どこまでも続く広漠たる白い砂丘を隔て、near にほうばいとして波濤の押しよせる碧い日本海の凄愴は何ともいえない雄大な景観であ…

…りてんめんとして心の躍動を禁じえることのできない情緒が溢れてくる。

文芸有島武郎の絶詠

○浜坂の遠き砂丘のなかにしてさみしきわれをみいでけるかも

村上善市氏

または与謝野晶子の詠める

○かさなれるまろき砂丘の間よりあやめの色す海のひとすじ

○砂丘とは浮べるものにあらずして

踏めば鳴るかな寂しき音に

経家公の三八〇年忌
遺徳たたえ大法要
―真教寺―

天正9年の10月、羽柴秀吉が鳥取城を攻めたとき、城主吉川経家は三千の手兵を率いて籠城、奮戦して秀吉を悩ましましたが、農食尽きて開城、部下の将卒と町民の安全のみを願って自刃しました。この一命を捨てて鳥取の町を救った経家公の遺徳を称え、市内の…

…60回の出火、二千ヘ方米を焼失、二、二五〇万円の損害です。昨年に比べると出火回数はわずかに少なくなっ…

…たが、損害額は三倍、建物は二倍になっています。気をつけましょう。

（消防本部）

…遺族や有志の方で「吉川会」という会がつくられ高田市長が会長になっていますが、ことしは経家公がなくなってから三八〇周年に当りますので、10月25日、吉川会の主催で菩提寺である川端の真教寺で厳大な慰霊法要が営まれました。

この日は経家公の末孫である吉川忠さん（35）も大阪からはるばる来鳥して参列焼香されたのをはじめ石破知事や、公の郷里の岩国市からも遺族十数人のほか、市長代理、図書館長らも見えて慰霊のことばを述べられました。

なお、法要のあと、中国史にくわしい学習院大名誉教授の瀬川秀雄文博の経家公をめぐる史話や、詩吟、琴曲などがあり、また26日は円護寺の墓所で墓前祭が行なわれました。写真は真教寺での大法要

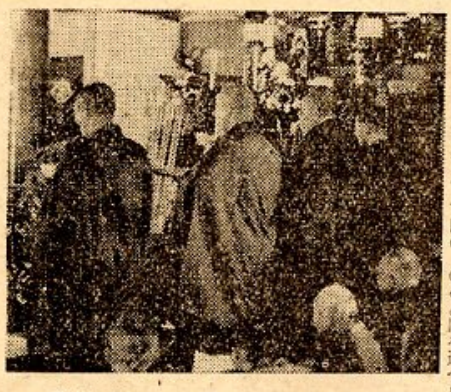

市職員会館
「白砂」ときまる

労働会館を互助会が購入

市職員互助会ではこのたび一四〇万円で水楽町の労働会館を県労協から譲りうけ職員の福利厚生施設とすることになり、名前も会員から公募した結果「鳥取市職員会館、白砂」ときまりした。実際に使用されるのは今年末頃の予定ですが、遠隔地の職員にとっては朗報、八六〇人の会員の親睦にも大いに役立つでしょう。

衆議院議員選挙と
最高裁判事の国民審査

▲衆議院議員の総選挙と最高裁判所裁判官の国民審査投票を、来る11月20日（日）に市内四十の投票所で行なっていただきます。お手もとに届いている入場券を持って指定されている投票所で投票をしてください。

…一人も残らず…

▼この選挙は、私たちに与えられた最も重大な国の政治へ参加する機会です。有権者の方は一人残らず投票をすませ国民に与えられた権利を有効に行使しましょう。私たちの選んだ正しい代表者によって私たちの意見が反映される政治が行なわれなくてはなりません。

…私の選んだ人…

▼私たちが投票する一票は秘密を守ることが保証されています。誰が誰に投票したか絶対にわかりません。安心して脅迫や情実、買収などに follow されないように、本当に自分が正しく"この人"と心にきめた人をまっすぐに投票しましょう。

市選挙管理委員会事務局

（電話三七一七番）

投票日は11月20日

※鳥取市の投票区と投票所名はつぎのとおりです。

投票区名	投票所名	投票区名	投票所名
第一投票区	正南小学校	第二十一投票区	美穂公民館
第二投票区	久松小学校	第二十二投票区	大和小学校
第三投票区	醇風小学校	第二十三投票区	湖山公民館
第四投票区	修立小学校	第二十四投票区	松保小学校
第五投票区	日進小学校	第二十五投票区	豊実小学校
第六投票区	明徳小学校	第二十六投票区	東郷小学校
第七投票区	富桑小学校	第二十七投票区	高路分校
第八投票区	稲葉山小学校	第二十八投票区	下砂見公民館
第九投票区	稲葉公民館	第二十九投票区	神戸公民館
第十投票区	浜坂公民館	第三十投票区	岩坪分校
第十一投票区	鵜金小学校中ノ郷校舎	第三十一投票区	東坂小学校
第十二投票区	美保小学校	第三十二投票区	内海中公民館
第十三投票区	賀露漁業協同組合	第三十三投票区	元湖南小学校大郷校舎
第十四投票区	賀露第一公民館	第三十四投票区	吉岡公民館
第十五投票区	国府小学校	第三十五投票区	矢矯公民館
第十六投票区	下国安公民館	第三十六投票区	明治農業協同組合
第十七投票区	下円通寺公民館	第三十七投票区	明治小学校
第十八投票区	鵜金小学校千代水校舎	第三十八投票区	河内分校
第十九投票区	大正小学校	第三十九投票区	細見吉祥寺
第二十投票区	服部公民館	第四十投票区	米里小学校

県政だより

編集　鳥取県企画広報課
印刷所　日本海新聞社

衆議院議員総選挙と最高裁裁判官の国民審査　十一月二十日に投票

こんどの総選挙は十一月二十日に、衆議院議員の総選挙と最高裁判所裁判官の国民審査が同時に行なわれます。公明選挙を唱え、正しく明るい選挙をしょうという運動は、もう何年もの間、国民全部の声として叫ばれてきましたが残念ながら選挙の実際は、人に頼まれたり義理や人情で投票したり金で左右されたりする例がなくならず、国民の考えが必ずしも正しく選挙に反映していないのが現状だといわれています。このようなことではいつまでたっても明るい政治は生れません「われわれ日本人には、公明選挙を立派に実現させる力がないのではなく、政治意識が眠っているからだ」といわれ「みんなが自覚してやる気になれば公明選挙は必ず実現する」ともいわれます。それにはみんなが自分自身でよく考えて一番よいと信ずる政党や候補者を選ぶのが第一です。ふだんから新聞やラジオなどで報道されたり、評論されたりする政治のことを心にとめて、政治についての見識を養うことも大切ですが選挙の際は選挙公報や政見放送、また立会演説会などによって政党の政策や候補者の人物、識見をよく見きわめることが必要です。よく見、よく聞き、よく考えて投票しましょう。

投票をする時には

今度の選挙でも、投票は前もって配られた入場券を持って、きめられた投票所に行くことに変わりありませんが、こんどの投票用紙は、「衆議院議員総選挙」と「最高裁判所裁判官国民審査」の二枚を渡されます。投票用紙に記するまえに、もう一度投票用紙の区別をたしかめて用紙の裏面に書いたりしないようにして下さい。

○衆議院議員選挙の投票用紙は候補者一人の氏名をはっきり書いて下さい。

○候補者の名前のほかに余分なことを書いたり、投票所でもらった投票用紙以外の紙を使ったり、また二人以上の候補者の名前を書いたり、だれに投票したのかわからないことを書いたり、スタンプを押したものなどは、せっかくの投票が無効になります。

○投票所には候補者全部の氏名の一覧表が掲示してありますから自分の選ぶ候補者の氏名をたしかめてから書いて下さい。

○文字はへたでも、カナで書いてもよいのですが、ハッキリ読めるように書くことです。もし、字をまったく知らなかったり、手にケガをして書けない場合には投票所の管理者にいえば代理の人が書いてくれることになっています。

○裁判官の国民審査の投票用紙は最高裁判所裁判官の名前が印刷してありますから、その中に「やめさせた方がよい」と思われる人があれば、その裁判官の名前の上の空欄に×の印を書きます。「やめさせなくてよい」と思えば何もかかないで、投票用紙をそのまま投票箱に入れて下さい。×印のほかに何か書くと無効になります。

よく見　よく聞き
政治意識を高めましょう
（森吉正照画）

早目に届け出を　国民年金の任意加入

十月一日から加入届けを受けている国民年金は、勤め人のための年金制度（厚生年金、共済組合、恩給など）に関係のない二十才から四十九才までの人が必ず加入しなければならないもので、この届け出は加入の資格ができた日から三十日以内に市町村の役場へだすことになっています。まだの人は早くお出し下さい。

国民年金には必ず加入しなければならない人のほかに将来、自分自身の年金を受けるために、自分の希望で加入できる人があります。それは①勤め人の年金（厚生年金共済組合、恩給）などに加入している人の配偶者や、勤め人の年金制度から年金を受けている人の配偶者②遺族年金扶助料などを受けている人③学生④来年四月一日で五十才をこえ、五十五才をこえない人（明治三十九年四月一日から明治四十四年三月三十一日までに生れた人）です。この加入もなるべく早く届けて下さい。特に④の人は、来年三月三十一日をすぎると加入できなくなります。

加入届けの手続は市町村役場にある用紙に住所氏名、生年月日など書いてだせばよく簡単です。

なお、必ず加入しなければならない人の届けは来年三月三十一日までに限って世帯主が出すことになっています。（国民年金課）

農家のみなさんへ　米は自由に売れません

六年続きの豊作で、政府に売った米の残りは自由に売ってもよくなったと勘ちがいされている農家もあるようですが、米はやはり統制されていて、どんな米でも自由に売買できません。

予約の金と出荷

今年、県下の農家から「売り渡し予約」された米は四十万三千石余りで、収穫に先だって八億四千七百万円余の金が端境期の農家をうるおしました。いよいよ出荷の最盛期を迎えて、予約した人も、しなかった人も、政府に売る米の数量を市町村長から通知します。

通知された数量の米は、三十六年二月二十八日までに売り渡さねばなりませんが、もし、天災、その他の事情で売り渡しが困難なときは役場や農協に相談して減額補正を受けることもできます。

指示以上の売り渡し

市町村長から指示された米を出荷したあと、まだ売り渡すことができる場合は農協などを通して政府へ売り渡して下さい。質が悪く政府が買わない米でも「特定低品位米」としての取り扱いができるはずですから必ず農協か近くの食糧事務所の出張所等へ相談して下さい。

うまい米を

農家から政府に売られた米が一般家庭へ届くまでの長い日数の間に、乾燥の悪い米は質が落ちてきらわれます。鳥取県の米はうまいと言われるように、よく乾燥させて出荷しましょう。

農協、食糧事務所の出張所等では農家の米の出荷について相談に応じていますからご利用下さい。（農政課）

農事メモ

十一月　立冬　七日　小雪　二十二日

中旬○米の品質を乾燥調整でよくする（刈り取り時の水分二五％内外、乾燥後は一四％―一五％）○平地部ナタネの定植（一〇アに三、〇〇〇―四、〇〇〇株が標準）○カンランの定植は早目にする○スイカ畑土の準備（冬中に三回切り返す）

下旬○移植　麦の時期　○秋ジャガイモとり入れ○結球白菜のとり入れ始める○果樹園の落葉を焼く、施肥、溝掘り○落葉した飼肥料木の植付け時期○晴天に農作物を充分に乾かして貯わえる○玉ネギ、カンランの植付け

十二月　大雪　七日　冬至　二十二日

上旬○ナタネ欠株の補植をする○麦の追い肥、排水の悪い田は溝上げ、排水のよい広ウネは中耕する○レンゲに過石（十アに二〇キロ、木灰（十アに四〇キロ）を施す○イチゴ、ソラ豆、エンドウ、ホーレン草に追い肥○モモの新植時期○果樹のせん定を始める。

十一月中

林業○狩猟解禁（一日から）＝メスのキジは今年から三年間狩猟禁止○マツクイムシ、スギタマバエの被害一斉調査月○苗木の山地植付け（三月末まで）○樹苗を掘り取って、良い苗を仮植して防寒準備をする○造林の枝打ち○種子の精選と貯蔵○キリ造林地の中耕○シイタケの不時栽培の準備をする○キリの根を掘りとり貯蔵する○冬山製炭準備に優良ガマを築く○竹林の敷草、土入れ。

家畜○牛の肝蛭検査○馬の伝染性貧血病検査○ひなの白痢検査○種畜検査○ヤギ、メン羊の種付けは上旬で終る○ブタの種付け時期は、下旬○飼料を青草から徐々に乾草に切りかえる。

養蚕○桑の結束、苗木の掘りとり、桑の植付け、耕耘、堆肥をやる○桑の樹間せん定○土壌改良○緑肥よせ。

寄生虫の害　死ぬ人もある

寄生虫は知らぬまにからだのなかに入り、これという自覚症状もないままに健康をそこねます。

鳥取県内の学童を中心に調査した四四、九〇七人のうち三八・六％が寄生虫の卵をもっていました

▽寄生虫のなかで、人のからだに害を与える主なものは回虫、十二指腸虫、住血吸虫、肝臓ジストマなどですが、住血吸虫、肝臓ジストマは、限られた地方に見られるもので、一般には回虫と十二指腸虫が国民の健康の問題にされています。回虫や十二指腸虫のために死んだ人もすくなくありません。

▽回虫の卵は畑にまかれる下肥にまじって、雨や風で野菜についたり飲料水に入ったり、風のためにちりと共に飛んで人に吸いこまれたり、また、よごれた手から口へ入ります。そのため母乳を飲むだけの赤ちゃんに虫を発見することがあります。

防ぐにはこの方法で

▽農家の肥料だめを改善したり、家庭では改良便所をつくったり、いつも手をきれいに洗って寄生虫卵を口に入れないことです。特に、子供が土いじりをしたあとは必ずせっけんで手をよく洗わせ、つめもきれいにしておきましょう

▽なま野菜のしわ、根元などを充分に洗いましょう。中性洗剤を使うと効果的です。まな板のよごれも気をつけましょう。

▽現在の暮し方で、寄生虫卵をぜったいに体内に入れないというのはむりです。家中そろって検便し虫がいたら、なくなるまで駆虫することです。ことに十二指腸虫はめんどうですから医師の指導が必要です。また検便、駆虫など学校団体、地域などで一斉に行なうと一層効果的です。（予防課）

火事は最初の五分間　すぐ消防へ連絡を

これから、コタツやストーブを使うようになりますが、使うまえにとりだして、いたんだ個所や不完全な所[illegible]充分に手入れをして、[illegible]安心して使えるように気をくばりましょう。

外出や寝るまえには必ず、火を使った場所、電気、ガスのスイッチ元栓をたしかめるくせをつけるのも火災を防ぐのに大切なことです

「火事は最初の五分間」といいます。火気を使う場所は家庭消火器か、バケツに一杯の水でも用意しておき、もし火災の時は消火に努力すると同時にすぐ消防機関へ連絡して下さい。

▽秋の全国火災予防運動　十一月二十六日―十二月二日

（地方課）

県職員の採用試験

県人事委員会は県職員の採用試験を行ないます。①（上級）農業改良普及員、水産職（いずれも若干人）②（中級）農業改良普及員、生活改良普及員＝女子、栄養士＝女子、社会福祉主事（いずれも若[illegible]保母＝女子（約五人）○受験資格（上級）①昭和三十三年三月卅日以降の大学卒または明年三月卒業見込＝年令を問わず②昭和三十三年三月以前の短大卒＝昭和八年四月二日以降の生れ③学歴を問わず昭和八年四月二日―十二年四月一日までの生れ（中級）①昭和三十三年三月以降の短大卒、または明年三月卒業見込②学歴を問わず昭和八年四月二日―十五年四月一日までの生れ。○試験日昭和三十五年十二月四日○申し込み受付けは昭和三十五年十一月十四日から二十五日まで、○問い合せ先＝鳥取市東町二丁目（西高、元県立高女）鳥取県人事委員会▽申し込み用紙請求の際は返信用封筒にあて先を書き十円切手をはって同封のこと。

県警察巡査の採用試験

○受験資格①学歴を問わず（高等学校卒業程度の学力）昭和十一年四月二日から昭和十七年四月一日までに生れた男子（高等学校を昭和三十六年三月末までに卒業見込みの者は昭和十八年四月一日までに生れた者も受験できます）②身長一六三センチ以上
○試験日＝昭和三十五年十二月四日（鳥取市、米子市）
○申込用紙とくわしいことは県人事委員会（鳥取市東町二丁目）県警察本部警務課（鳥取市東町一丁目）または近くの警察署へ十円切手をはった返信用封筒にあて先を書いて同封の上請求して下さい

豊かなみのり　貯蓄の秋
ご収穫代金は
ひとまずご預金に

山陰合同銀行

貯蓄があって
実りも豊か
利息が高く安全な
鳥銀の定期預金

地元みなさまの
鳥取銀行