

とっとり市報

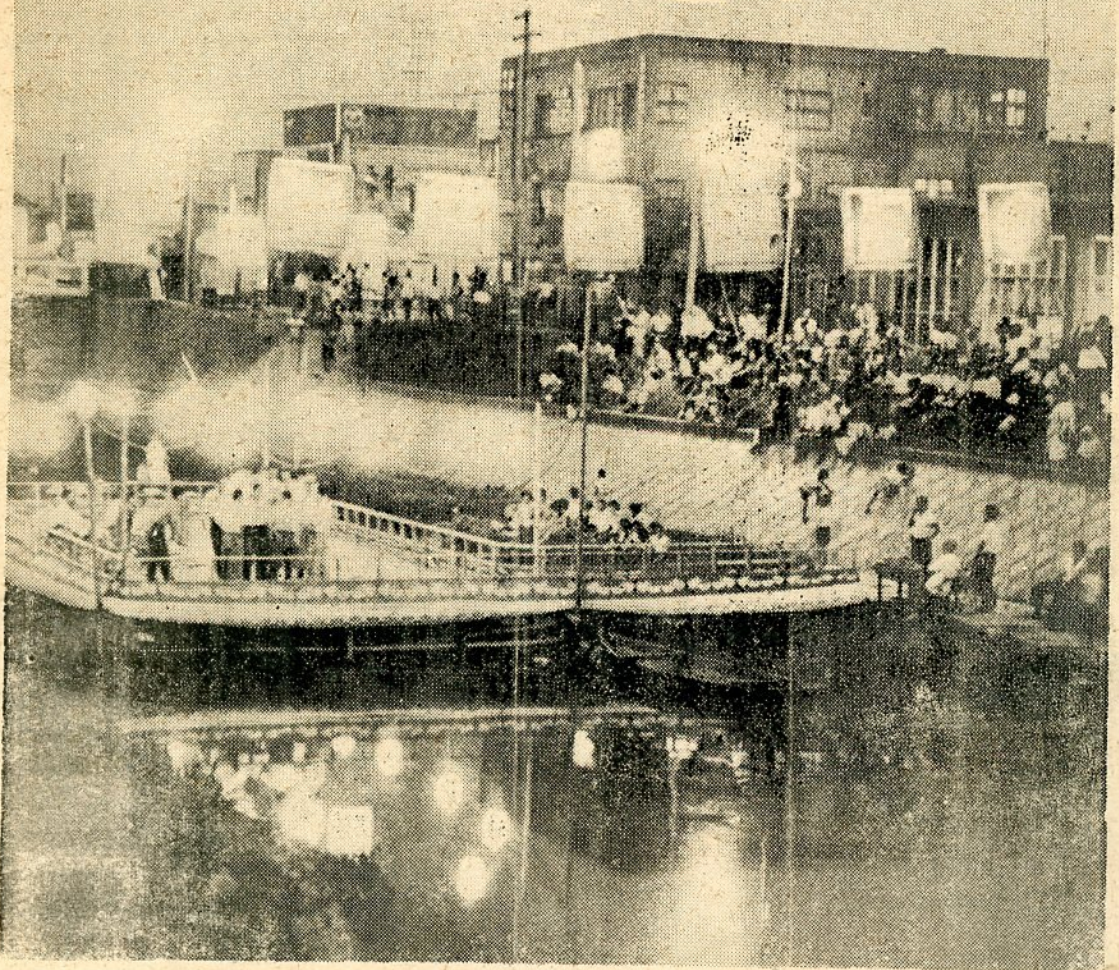

市民納涼の夕

昨年からはじまった鳥取市の夏まつり「市民納涼の夕」は、ことしも7月21日から袋川上の舞台で開かれており、今日3日まで続く。2日(水)には素人のど自慢があり、3日(木)には日進小の鼓笛隊がかわいらしい演奏をきかせてくれる。噴水塔もある袋川の夜景は美しい。まらの中央を流れるこの川が、夜も昼も変らぬすがすがしさを与えてくれるよう私たちはもっとこれをいたわりたい。

(写真は7月21日の開会式)

- ★中国高校水泳大会(1~2日湖山プール)
- ★定例教育委員会(1日)
- ★中央青年学級開講(3日から)
- ★全国高校柔道大会(5~7日体育館)
- ★市民体育祭陸上競技大会(6日鳥大グラウンド)
- ★県保母総会(6日、醇風小)
- ★市婦人大会(8日)
- ★市畜産共進会(10日古海市場)
- ★園芸振興協議会(上旬)
- ★岩坪農道開設工事(上旬着工)
- ★市民税二期分切符発送(12日)
- ★青年団球技大会(13日)
- ★中国五県弓道大会(19、20日体育館)
- ★消防団ブロック演習(17~21日)

- | | | | | | | | | | | | |
|--------|----|----|----|-------|-----|--------|--------|-------------|----|--------------|----|
| 学制公布の日 | 3日 | 立秋 | 8日 | 終戦記念日 | 15日 | 電気安全旬間 | 15、10日 | 観光地をきれいにする月 | 8月 | 入場券半券受取り運動の月 | 8月 |
|--------|----|----|----|-------|-----|--------|--------|-------------|----|--------------|----|
- ★中国 保育 事業研修大会(24日当市)
 - ★第16回県民体育大会(25~27日市内一円)
 - ★良田林道開設工事(下旬着工)
 - ★少年輔導連街頭輔導(月中)
 - ★結核検診(月中、各校区)
 - ★千代川花火大会(15日)
 - ★商店街診断(4~6日)

第一表

昭和35年度会計別決算見込額一覧表

(単位千円)

会計別	歳入	歳出	差引	事業繰越及 支払繰延	未収入 特定財産	実質収支
一般会計	956,888	924,619	32,269	△2,875		35,144
土地区画整理費	12,548	12,122	426			426
中央公民館兼 体育館建設費	4,200	7,500	△3,300			△3,300
屋場費	956	935	21			21
簡易水道事業費	813	722	91			91
休養施設建設費	500	121	379	379		0
計	975,905	946,019	29,886	△2,496		32,382

市財政概況報告書

35年度の黒字三千万円

納税協力で好転のきざし

昭和35年度の決算の状況、昭和36年度の予算の内容と執行の状況などを、「問い」と「答え」の形式で市民のみなさんに、ご報告申し上げます。

問い 昭和34年度の市財政は黒字で実質黒字でしたね……。
 答え そつて。再建計画五年目に、はじめて実質黒字一四、五六七千円を生じたのです。
 問い 昭和35年度の黒字は、34年よりも、さらに、ふえたようです
 答え ①国の経済状況が好転した

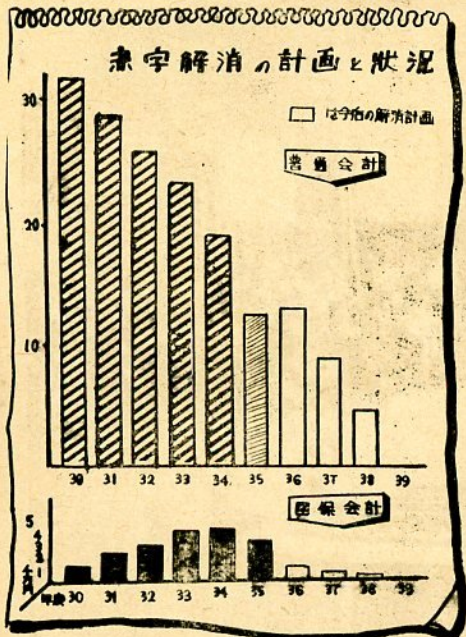

第一図

問い 昭和35年度の鳥取市決算のあらましについて説明して下さいませんか……
 答え それについて、第二図をごらんねがいます。(第二図)
 問い この中で主な事業についての説明を……
 答え ①生活環境の改善、②道路購入しましたほか、掛出町等六工区

35年度

一般会計の主な事業
 学校改築や
 道路補修など

②市の財政構造の健全化につとめ
 たこと
 ③とくに極力冗費の節減をはか
 たこと
 ④交付税、国や県の支出金、起債
 などの獲得に鋭意努力したこと
 ⑤自主納税による市民各位のご協
 力があつたこと
 なごをあげることができました。
 本昭和35年度の決算状況につ
 ては、第一表をごらん下さい。
 (第一表)
 それから、30年度には、あんなに
 累積していた赤字が、35年に至
 って、黒字に変わった状況については第
 一図でご理解下さい。(第一図)

第二図

(35年度の支出の内訳)

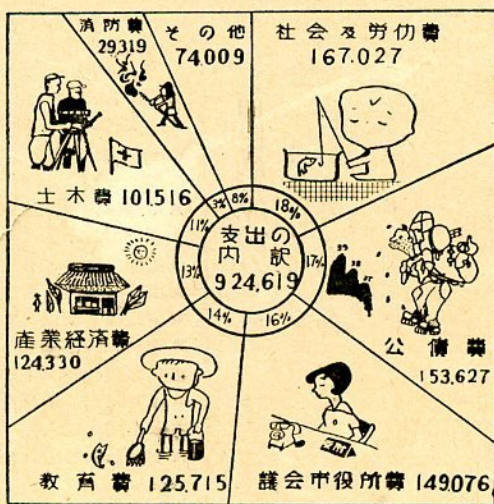

に下水道を布設いたしました。

問い 第二の道路の舗装修理については……?

答え 片原一頁露線等の舗装、取南工場地帯と市街地を結ぶ路線の新設それから、失業対策事業をも兼ねて、郵便局前通り等の舗装、修理をおこないました。

問い 第三の教育行政の間に……

答え 教育面でも、各学校の統合改築、給食施設の新設など、重点的に行っています。

問い 第四の中小企業の育成について……

答え 観光政策と相まって、温泉源の調査、たじま、みさき身の運転実現、国民宿舎の建設計画、市民納涼の夕の開催など、さまざまの努力をばらしました。

問い 第五の新農村建設事業の推進について……

答え トラックの購入、共同作業

場の設置、高路、猪子の二地区における小団地整備事業の実施——これらが農山漁村の振興対策の主なものでした。

問い 第六の行政事務の効率化に政の効果をあげて、住みよい鳥取市をつくることに努力したつもりです。

答え とりあえず、窓口を改造し

昭和35年度の特別会計とその事業

(特別会計のうち、土地区画整理費、屠場費、簡易水道事業費は、平常決算見込みでありますから説明を省略)

体育館建設費

問い 体育館の寄付金はどうなっていますか。

答え 公民館本館兼体育館建設費は三、三〇〇万円の不足のまま、翌年度に繰越されることになりました。

昭和35年度に建設されて以来降雪の多い本市がほころ体育の殿堂として、さかんに活用されていますが、市民のみなさんからの寄付金についても、なお一層のご協力をねがいたいと存じています

国保会計は赤字

診療費の増加で

国保会計の累積赤字は約三千万

問い 国保会計の累積赤字は約三千万にも達しているそうですが、ほんとうですか?

答え 残念ながらほんとうです。国保会計では、事業勘定、施設勘定を通じて、34年度には二八、七五三千万の累積赤字が出ております。

そのうち事業の勘定の累積赤字は一九、二三千円となっております。

事業勘定では36年度末までに赤字を解消する計画をたてています。

問い 昨年にひきつづき保険料が三割も値上げになりましたね。

答え 市民のみなさん

んには、まことにお気の毒ですが、そうしなければ、国保会計の維持は困難です。

問い どういうわけで、事業勘定に二千万もの累積赤字がでたのでしょうか。その主な理由は……?

答え ①早期治療等による受診率が増大したこと。

②一件当りの医療費が増額したこと。

③そのために、療養給付費が、前

年にくらべて七割の増加となった。

④反面、保険料の徴収は八四%で計画よりも七%下回ったこと。

こういう事情がかさなって、約二千万円の累積赤字となったのです。

問い このままだと、鳥取市の国保は、完全にお手上げになってしまうのでは……?

答え しかし、新国保法の施行にともなう国庫支出金の明確化と、保険料の十分な確保によって計画通り再建できるし、再建しなければならぬと存じます。

第二表 これだけの事業をしました

事業名	事業費
1、補助事業	
消防費	千円
消防施設整備費	2,530
土木費	
都市計画街路事業費	15,000
災害土木復旧事業費	66,883
道路改良事業費負担金	7,491
河川	960
鳥取港改修	2,124
失業対策事業費	
失業対策事業費	29,566
教育費	
義務教育施設整備事業費	48,608
小中学校災害復旧事業費	434
文化財保護事業費	1,000
学校給食施設整備事業費	1,181
養護学校建設事業費	2,933
社会及労働施設費	
保育所建設事業費	2,055
同和対策事業費	1,880
保険衛生費	
下水道建設事業費	18,000
産業経済費	
新農村建設事業費	2,766
小団地整備事業費	568
耕地災害復旧事業費	51,808
林道災害	1,771
2、単独事業	
土木費	
土地区画整理事業費	680
道路新設改良事業費	993
橋梁新設	500
区画整理処理事業費	980
災害土木復旧事業費	2,389
教育費	
義務教育施設整備事業費	4,734
校地買収費	966
社会及労働施設費	
住宅用地造成費	193
共同浴場火災復旧事業費	2,369
保健衛生費	
清掃施設整備事業費	2,240
産業経済費	
土地改良事業費	2,409
老朽溜池補強費	100
林道設置事業費	500
観光施設整備事業費	673
林道災害復旧事業費	3,079
耕地災害	33,784

第三表 昭和35年度国民健康保険費決算見込額一覽表

科目	歳入金額	科目	歳出金額	単位千円
(事業勘定)		(事業勘定)		(単位千円)
保険料	52,061	事務費	9,987	歳入
国庫支出金	36,854	保険給付費	64,262	歳出
繰越金	3,300	保険施設費	2,628	引
繰入金	100	繰出金	4,136	
繰入金	92,315	繰公金	1,767	
(施設勘定)		前年度繰上充用金	28,758	
経営収入	4,270	計	111,538	
繰入金	3,300	(施設勘定)施設費	5,151	
繰入金	85	その他	58	
繰入金	7,655	前年度繰上充用金	11,976	
計		計	17,185	
合計	99,970	合計	128,723	△28,753

第四表 昭和36年度特別会計予算及び執行状況

会計別	当予算額	初予算額	追加予算額	現計予算額A	収入済額B	支出済額C	B/A%	C/A%
土地区画整理費	32,407			32,407	2,536	1,107	7.8	3.4
中央公民館兼体育館建設費	3,300			3,300	7	—	0.2	—
屠場費	1,001			1,001	170	67	7.0	6.7
簡易水道事業費	805			805	24	20	3.0	2.5
国民健康保険費	114,048		25,051	139,099	15,642	10,157	11.2	7.3
休養施設建設費	4,000		20,378	24,378	1,030	943	4.2	3.9
計	155,561		45,429	200,990	19,409	12,294	9.7	6.1

36年度の

予算の使い方

し尿処理場建設、駅南の
区画整理、事務改善
通園施設建設などへ

昭和36年度の

鳥取市予算と重点施策

問い 昭和36年度の鳥取市予算について……？

答え 市長就任以来二カ年の経験をかかして、積極的な諸施策を推進しようとして、36年度予算を編成しております。第七図をごらんください。

問い 具体的に説明下さい。

答え 一般会計予算額九三二、八〇六千円で、昨年の同期とくらべて七三、七〇九千円の増加となっております。

とくに、し尿処理の問題については、早期解決の必要に迫られている関係上、秋里地内に、本格的な処理場を二カ年計画で完成させたいと存じ、とりあえず、三〇、二〇〇千円

を計上いたしました。

問い その他の重点的事業は？

答え 駅南の土地区画整理と、道路、鉄道の立体交差によって、近代都市としての形態を確立するために一三、六二〇千円を……。そのほか

に、市民サービスとして事務用機械の導入による事務のスピード化、精薄児のための通園施設等、市民のみなさんに期待いただける事業を計画しています。

問い 予算執行の状況はどうですか。

答え この6月末日現在の執行状況は、歳入総額一八二、〇〇六千円に対し、歳出総額一三三、三〇二千円で、その状況は第三図のとおりです。(第三図)

また特別会計の状況は第四表のとおりです(第四表)

直営診療所会
計は単年黒字

問い 直営診療所会計はどうですか。

答え 診療所を神戸と明治の二カ所にまとめ、経営の合理化につとめたため、単年度では、二、四四六千円の黒字になりましたが、累積赤字は九、三〇千円もあります。昭和36年までに、これを解消する計画をたてています。(第五表)

多額の負債だが 前途は明るい

再建計画もあと三年
問い さいごに公債費などについて

て……

答え 昭和36年6月末日現在の財産、公債費、一時借入金状況は別表の通りとなっております。

公債費の現債中、火災関係債が二六%もあり、特別会計分をのぞくと三五%の多額です。財政再建債とあわせてみますと、じつに五〇%になります。

これが鳥取市の財政事情を苦しめているのですが、再建計画もあますところあと三年間となりました。将来の見通しもあかるくなってきましたので、「前途の光明」を信じて一そうのご支授とご協力をおねがいしたいものです。公債費(第六図)一時借入(第七表) 財産(第六表)

第三図 昭和36年度一般会計予算とその執行状況

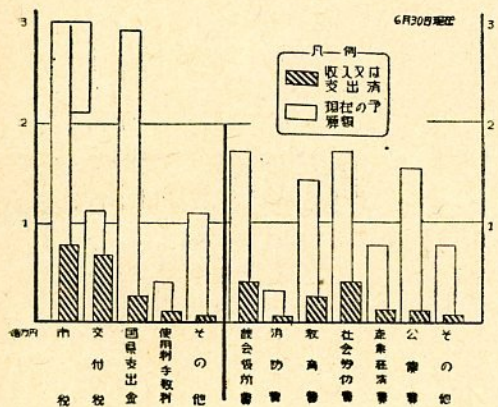

第四図 他都市と比較すれば

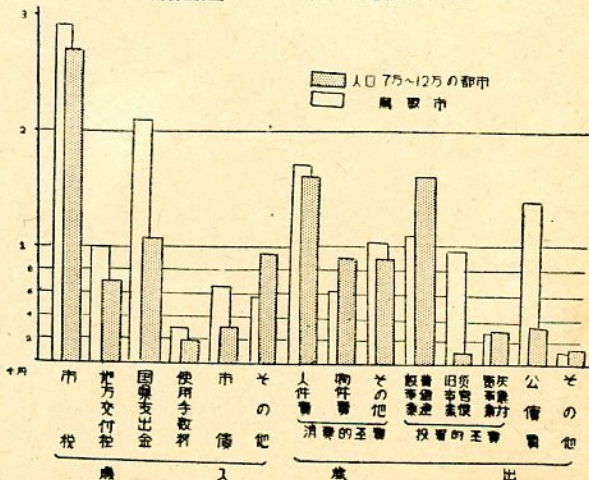

問い 鳥取市の財政を、他の都市のそれとくらべると、一体どういう状況でしようか？

答え 人口一人当りの収支をくらべてみると、一ばんわかりやすいのではないかとおもいます。

自治省の調査課でしらべた人口七万から人口一二万未満の都市と、鳥取市の31年度決算の人口一人当り額とを比較してみますと第四図のとおりです。

よくごらん下さい。鳥取市の公債費の償還額は、他都市の三倍強となっております。そのために、財政の運営がいかに苦しいかわかりになるでしょう。

他都市との負債の比較

返済金は3倍

第五表

市税徴収状況

(単位千円)

税目	昭和34年度			昭和35年度(決算見込)			昭和36年度(6月末日現在)		
	調定額	収入済額	%	調定額	収入済額	%	調定額	収入済額	%
市民税	137,527	112,104	83	159,268	137,781	85	158,723	16,783	11
固定資産税	181,202	137,105	76	188,602	151,276	80	198,914	40,166	20
たばこ消費税	32,785	32,785	100	36,513	36,513	100	9,999	9,999	100
電気ガスその他	29,905	29,905	100	35,053	35,053	100	9,750	8,546	19
計	391,506	316,819	81	430,105	366,920	85	388,127	78,539	20

第六図

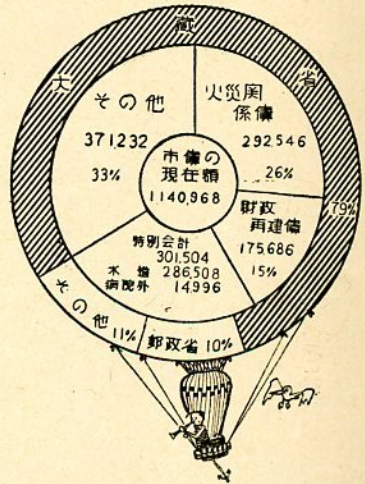

納税こそ向上の力

税収入の重要性については、申すまでもありませんが、35年度の住民一人当たり三、四九四円、一世帯当たり一四、二四四円となっています。

主要税目に関する状況は第五図のとおりです。(第五表)
 問い 税収入の状況は？
 答え 税収入の重要性については、申すまでもありませんが、35年度の住民一人当たり三、四九四円、一世帯当たり一四、二四四円となっています。

税金の入り具合が、市政と市民生活を向上させる「カギ」となりますので、便利な「納税貯蓄組合」制度等をご利用の上、市民のみならず、一そのご協力をおねがいいたします。

第五図 主な市税の負担状況

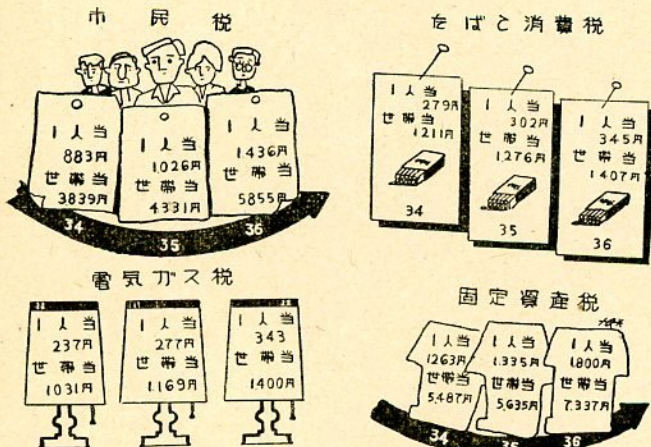

第七図

予算のつかいみち	
一般会計総額 9億32,806千円	市民1世帯当り約35,098円 市民1人当り約7,737円
議会費 16,814千円 (2%)	社会及び労働施設費 144,289千円 (16%)
市役費 152,760千円 (17%)	保健衛生費 50,149千円 (6%)
消防費 29,973千円 (3%)	産業経済費 78,208千円 (9%)
土木費 109,467千円 (12%)	財産費 1,521千円 (0.9%)
失業対策土木費 30,229千円 (3%)	公債費 153,277千円 (17%)
教育費 139,243千円 (12%)	その他 統計調査費 233千円 の選挙費 1,985千円 他予備費 1,000千円
諸支出金 23,658千円 (3%)	人口 110,917人 世帯 26,577戸

昭和36年3月31日現在

第六表 財産明細書 昭和36年6月30日現在

種別	目的別	土地	家屋	有価証券	預金
1 行政財産		坪	坪		
(一)行政財産	庁舎	53,229.80	6,359.21		
	病院診療所	173.00	509.31		
	公営住宅	47,388.95	17,098.46		
	公園	7,854.00	72.66		
(二)教育財産	小学校	53,314.35	18,841.00		
	中学校	25,384.00	9,244.00		
	公民館	3,196.62	1,838.20		
2 普通財産				円	円
(一)基本財産	普通基本財産			35,810	1,102,432
	学校				461,102
(二)普通財産	田	34,514			
	山林	1,277.124			
	原野	117.211			
	宅地	16,658.1980			
	砂丘	1,069.238.00			
	池	15反901			
	地	11,323.28坪			
	その他	4反602			
	有価証券				31,840,000円

第七表 一時借入金現金高調 (単位千円)

会計別	費途	金額	借入先
国保事業	財政調整資金	35,000	郵政省
合計			

○：京都の人たちが、どこなくおっとりしてて気品があり、しかもしん強いものをもっているところとは、昔からくり返された戦に苦しみながらも、おたがいの暮らしの場と豊かな伝統を守りつづけてきたことにあるといえ、この固有の文※

市 民 憲 章
四 宮 守 正

※化に対する自信がすべての旅人に対しても、また新しい思想に対してさえも、きわめておらかな心を生む源となっている。昨秋、東山麓に古都の静けさを探ったとき、南禅寺の入口の木陰に「すべてに旅人に親切にしましょう」という一行がまことに印象的であったのを忘れぬ。

○さて、私たち鳥取市民も度々の災難にいためつけられてきたが、そのなかからどのような伝統と精神を育てあげてきたのであろうか。旅人たちの評判もよくないし、身の回りをみても公園の夜灯がこわれたり、街路樹がどうしても育たないなど、どうもよくない卦の方に軍配が上っている。市民憲章ができてからもう四年、どんなに街が観光ブームになっても、そこに住む人の心がゆがんでいては再び旅人はやってこないであろう。市民憲章はよく守られていることが何より尊い。【筆者は鳥取農高校長、市民憲章起草委員】

店じまいの ○：私は大阪の出身ですが、富崎、熊木

はやいとこ 東京などあちこち回りました。鳥取には32年に来た、はじめ湯所に居ましたから静かな町という印象が第一です。いまは稲葉力丘に住んでいるのですが、ここは鳥取市と国府町の境界があるため、一つ団地の隣りの家はまその町でおかしな具合です。なんとかすつきりならないものでしょうか。水道工事がよくあるのですが、道の補修が悪くて困ります。

鳥取の印象



稲葉力丘 田悦郎氏

○：この工場には二五〇人働いていますが三〇人を除いてあとは全部、地元の人、いづれも真面目です。しかし鳥取の人は生活意欲にとこかンヒリしたところがあります。私は床屋に夜10時すぎてから行っていたのですが、鳥取では床屋さんも、大通りの店も、早くから戸を降してしましますから、夜

の散髪をたのしむことができなくなりました。店を早くしまつものよいでしょうが、観光客などはつまらないでしょうね。

○：前にいた富崎は鳥取と同じような規模の町ですが、大通りの巾は若桜街道の倍もあり、川が公園化されてきれいでした。鳥取も二の丸、若桜橋辺をもっと整備して郷土色のある街にしたらいでしょう。公衆便所もすくなくないです。

○：工場が一番、所得と税収をふやす方法であるとお考えになれば市も、もっと工場の誘致や育成に本腰を入れられてはいかがでしょう。(岩倉日本フエイト業務課長、ご家族は奥さんと二女、32年11月転入)

赤痢がふえています

手洗いを励行しましょう

暑さとともに赤痢の発生が多くなっています。ことに入ってからの市内の伝染病発生状況はつぎのとおりです。そのほとんどは赤痢と猩紅熱とチフリアで、年合的には赤痢、猩紅熱とちりちり才が大半を占めています。これについて防疫に当っている衛生課では、生ものを一時に多食して胃腸を害することをさげ、食事前の手洗いを励行してもらいたいと望んでいます。

【今年の伝染病】7月25日まで

赤痢	113人	1月(9人)	2月(6人)	3月(25人)	4月(23人)	5月(24人)	6月(26人)	7月(29人)	猩紅熱	45人	ジフテリア	2人	小児マヒ	1人
トコロマ	2人	計	191人	参考(年次別伝染病発生数)	30年(36)	31年(29)	32年(24)	33年(21)	34年(29)	35年(33)	36年(29)	7月25日まで		

衛生上の注意

- 手をきれいに洗いましょう
- (家庭にもクレンソール石ケン液をつくっておきましょう)
- ハ工、カ、油虫を退治しましょう
- 清潔な食品を売り、清潔な食品を買うよう心がけましょう
- 子供の腹こわしに気をつけましょう
- 体くあいがおかしいときは、すぐ医師にみてもらいましょう

農地相談

市教委では、8月から明年3月にかけて、中央青年学級を開きますがこのたびは、商工会議所、商店連合会、鳥取労働事務所の協力を得て、働く商店青年のための講座科目をふやしています。

8月3日に開講し、11月末までの前期と、1から3月までの後期にわたって、体育館や商工会議所、婦人会館、小、中学校で開きます。(申し込みは先月中でした) 時間は、毎月第一、三金曜日の午前9時半と午後5時から2時間です。

【8月の巡回映画】

31、1日(大正)	2、3日(東郷)	4、5日(豊実)	6、7日(明治)	8、9日(松保)	10、11日(吉岡)	12、13日(大郷)	14、15日(末恒)	16、17日(湖田)	18、19日(寶露)	20、21日(千代水)	22、23日(中ノ郷)
-----------	----------	----------	----------	----------	------------	------------	------------	------------	------------	-------------	-------------

期限のきた小作契約書をかきかえたいと契約は消滅するか最近、小作契約書の期間が満了したので、小作権は消滅するかどうかの問い合わせがありますが、契約書に書かれている期限がきたからといって、契約が消滅するということはありません。

契約を終了させるためには、事前に知事の許可をうけた上で、期限前一年または六月までに、相手方に対し、小作契約の更新拒絶の申し入れをしなければならず、それをしないかぎり契約はそのまま継続します。知事が許可する場合は、つぎの四つに限られており、単に期限がきたからでは消滅しません。

- ①賃借人が信義に反した行為をした場合
- ②土地の使用目的を変更することを認めるとき
- ③賃借人の生計などから、貸主が耕作するのが相当なとき
- ④その他特別な理由のあるとき

市政ニュース

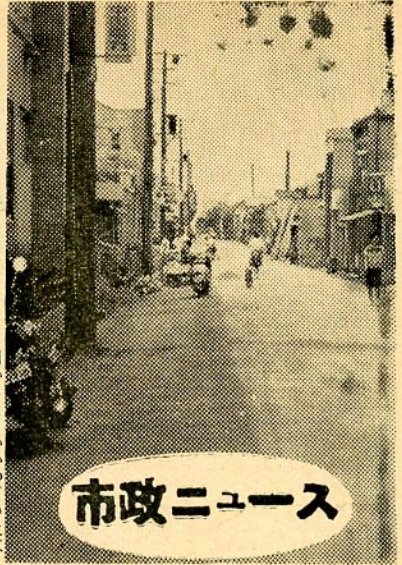

本町線舗装成る

5月かたよりかかってきた本町通り(若桜街道本町二丁目から袋川土手三軒屋まで)の市道約七百メートルの舗装が先月末完成しました。市ではこのほか立川一本橋線(立川二松竹座角から吉方一本橋まで)、初音通り(全部)東品治、瓦町の一四号線(たからやマーケットから瓦町丸清旅館前まで)、一五号線(松江相互銀行前から瓦町ロスターまで)それに袋川土手沿い若桜橋から智頭橋までの北側市道の舗装などにも近々とりかかる予定です。なお、これは失業対策事業として行なわれるものですが、市では本年度のこの事業に年間五万一千人就業の目標で、三千万円の予算を計上し、日雇の者に公團整備、下水溝清掃、ゴミとり、市道補修、舗装など、市民生活に直結する街のこまごました仕事をやっております。私たちが街の美化に協力しましょう。

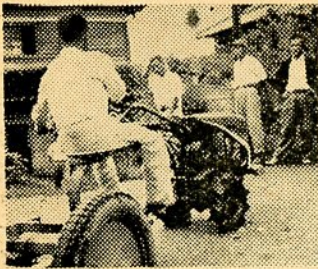

近年、軽免許で乗れる車の種類が増えています。農耕に使われるティラー(農耕車)の運転にも軽免許がいります。松保公民館では、ことしの成人講座の一つとして、軽自動車の運転技術講習会を計画、まず手はじめと
 ティラーの運転講習
 29、30日の二日
 松保公民館で
 間、鳥取署の警ら
 交通課長などを講
 師に招いて、ティ
 ラーを中心とする軽自動車の運転講習会を開いたところ、約六十人の住民の方が参加、7月25日には本試験がありました。
 なお各公民館でも、このような実用講座が計画されています。

待望の小児マヒ予防生ワクチンが入荷、7月25日から月末にかけて市内の幼児(生後3ヶ月から小学校入学前まで)に投与された。これは国が予防措置として行なったもので、希望者に対し無配布されたもの。会場の小学校では医師が付き添って、休くあいを予診、のみ方を指導した。この
 小児マヒの
 生ワクチンを投与
 クチンの効果は、
 国際的に認められ
 ており、ワクチンによる事故は生じていない。なお小学生以上のものには、ワクチンの余ゆうがあれは三〇円の実費程度で分けられる予定。(写真は美保小学校での風景以下)

県東部、一市三郡の球技大会が7月16日、体育館と明徳小、久松コートで行なわれましたが、鳥取市代表のチームはつぎの種目に優勝しました(優勝種目)排球、男子バレー、青年女子の部、卓球、教員の部、卓球、青年、教員の部、庭球、リリークに優勝
 市民体育祭予選終了
 6月からはじまっていたブロック予選が終了、7月29、30日の出場チームがままりました。【ブロック優勝】野球、醇風(



8月のスポーツ

☆全国高校柔道大会(5、6、7日 体育館) 当市での全国大会は31年のバスケット大会に次いで二度目のもの。全国から七百人の俊鋭が来鳥、当県では鳥取東と采子東が出場する(入場料大人百円、三日通し二百円)
 ☆県民体育大会(25、26、27日市内一円) 県下四市で順ぐりに開かれるもので、今年には当市の番、県下から生徒、学生、一般、教員などおびただしい選手が集まり、団体予選をかねて競技する。(入場無料)



防火映画会 消防本部では防火協会と共催で、先月から防火映画会を開いており、8月15日まであります。フィルムは燃え上る焰のほか。

夏期養護学級 市教委では、市内の養護児童約三十人を白東学園に集めて、8月1日から4日までの期間、夏期養護学級を開く。

美しい話

集金料を寄付 東町の前田さんら

7月上旬、市民相談室を訪れた前田澄子さん(東町三丁目)山方房江さん(東町三丁目)北村桂子さん(東町三丁目)の三人は、市防火協会の会費を集金したところ、手数料をもらったので、なにかに役立ててくださいと金一封を寄贈されました。係ではお心ざしに添って民生事業資金へくり入れました。

少年野球が復活

以前、鳥取には少年野球大会があつて名物だったそうですが、鳥取青年会議所や市軟式野球連盟、日本海新聞社の主催で、今月の7、8、9日の三日間、第一回の市少年野球大会が公設グラウンドほか市内の五小学校で開かれます。参加資格は子供会単位の小学生で十四チームの参加が予定されており、優勝旗も準備されています。



（鳥取の皆さん）
 去る5月30日の大火にあたりましては、さっそくお見舞いをいただきありがとうございました。皆さんがお寄せくださったお金や品物は、あたたかいお心ざしとともに被災者に分け伝えました。
 おかげさまで復興の計画もたち、「禍いを転じて福となす」の意気で作設にいそんでいます。どうぞ、これからもよろしく、ひと言、お礼申し上げます。
 八戸市長 岩岡徳兵衛

第2回
 鳥取市民
 作品
 コンクール

第一回入選二位
 ☆詩☆
 おおかたの人々はふりむかない
 はなやかな色も香りも持たない
 ありふれた雑草だから
 野にかかると愛される
 めだたない素顔の女に愛される
 えのころくさ
 中略
 手整に、厨のザルやハチに活けられ
 夏から秋に移る繊細な季節感を
 素直にゆれながら
 ふりむくものにやさしくする
 (後略) 中町 久利淡子

統計ホスター募集

【資格】第一部小学生、第二部中学、高校生 第三部一般
 【課題】自由、ただし取材資料の用所を明記すること
 【用紙】五一・五センチ×七二・八センチ 色は自由
 【締め切り】9月1日までに県統計課へ
 【賞品】知事賞、県教育長賞など
 【公園墓地の使用者を募集】
 市では、いま内護寺公園墓地の使用者を募集しています。このたびの分は坪当りの永代使用料が、二、五〇〇円の円で、約四〇〇坪分です。
 ご希望の方は、8月18日までに市役所、都市計画課まで。

短文、俳句など募集中

【募集種目】
 A、文芸作品 短文、俳句、短歌、詩
 題材は自由、俳句、短歌はハカギ、詩は原稿用紙で。短文は一、二〇〇字以内。
 B、写真 市内の風景、市民生活など写したものを一、二〇〇字程度で。
 C、ヒント 題「〇〇をこうしたい」市内の物心画面のことについて改善の思いつきを一、六〇〇字以内で。
 D、感想文 題「市報を読んで」感想や例などを一、二〇〇字程度で。
 ▼賞品 市長賞ほか多数
 作品は昭和36年10月15日までに 市役所 総務課へ、一人何篇応募されてもかまいません。

鳥取市の人口

現在	160,366
6月末	110,526
男女計	27,109

一家の明るい



編集室
 炎暑のみぎり、皆さんお元気でしよるか。毎号ご愛読ありがとうございます。7月の10日、日本海テレビ放送「市報のはなし」をお送りしましたが、ご覧になりましたでしょうか。いま募集中の感想文「市報を読んて」にも多数ご投稿ください。こよみをめると8月8日は立秋、め

選挙資格を調べます
 来る9月15日現在基本選挙人名簿をつくりかえます。このため調査員が9月10日から24日までの間にうかがいます。協力しましょう。

選挙資格を調べます
 名簿に登録される人
 ①昭和16年12月21日までに生まれた人で、本年6月15日以前から、親に随って鳥取市に住所のある日本人。
 ②ながい期間にわたってよその市町村の病院や療養所などに入院している人も登録されます。
 ③船員

住所の判定
 ①学生の住所は、原則として修学地にあります。
 ②出かせぎ中の人の住所は、妻子のもとにありますが。
 ③独身者の住所は、一般的にいま住んでいるところとす。
 ④妻子のある人が一人て赴任しているときは、妻子が赴任地に来るまでは妻子のところに住所があります。が、生活の本拠が移っていると認められる場合は赴任地にあります。
 ◇おねがい◇ 調査票が渡りましたら期日までに記入ください。なまえにはかりがなをつけましょう。
 市選挙事務局



鳥取県企画課編印 印刷所 日本海新聞社

いまから備えを充分に

防災はたしかかな方法で

▽毎年おそってくる台風などの気象災害や、火災など…
 △…の災害は、科学知識を身につければ防げられるも…
 △…のたたくさんあります。九月一日の「防災の日」…
 △…をまえに、台風関係の身近かなことを特集しました…
 △…

台風の季節を迎える

台風の足どり

風は、これから本格的になり、台風は、このころから東シナ海や西日本に向きを変え、日本を襲うおそれがあります。このころから、台風は、このころから東シナ海や西日本に向きを変え、日本を襲うおそれがあります。このころから、台風は、このころから東シナ海や西日本に向きを変え、日本を襲うおそれがあります。

暴風の方向

台風は、このころから東シナ海や西日本に向きを変え、日本を襲うおそれがあります。このころから、台風は、このころから東シナ海や西日本に向きを変え、日本を襲うおそれがあります。

災害防止に

建物への補修、工事中のものはもちろん、風が強いときは、窓を閉め、雨の多いときは、屋根を点検し、必要に応じて補修をしましょう。

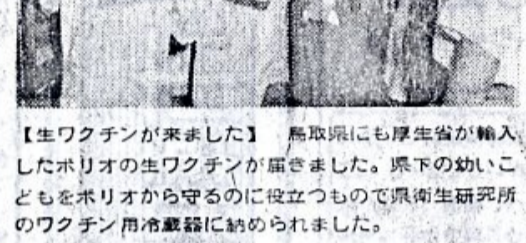

【生ワクチンが来ました】鳥取県にも厚生省が輸入したポリオの生ワクチンが届きました。県下の幼い子どもをポリオから守るのに役立つもので県衛生研究所のワクチン用冷蔵庫に納められました。



南米の新生活へ 去る7月21日、智頭町の小林克美、鳥取市の岡林六蔵、倉吉市の長田佳賀、鳥取市の飯野、谷口俊雄、倉吉市の田中寿、西伯町の藤岡敏之、鳥取市の岡中敏美のみなさん3家族10人と車身5人がサンパウロ州へ出発しました。(写真は鳥取取で)

米 予約は一俵でも多く

みなさんの農産物では七月六日から九月二十日まで米の流通予約を受け付けます。米の備蓄の安定にも、消費者への配慮も必要です。米の備蓄の安定にも、消費者への配慮も必要です。

いざというとき

▽台風の被害がでたら、外は出ない。停電になったら、懐中電灯、ラジオ、マッチ等を準備しておく。貴重品はまとめて持ち出す。火の始末を忘れない。避難は警察官や消防(水)防団の指示に従う。

失業保険へ加入

中小企業改善にひと役

中小企業の発展にとって、労働者の失業保険への加入は、重要な役割を果たします。失業保険への加入は、労働者の生活を守るだけでなく、中小企業の安定発展にも貢献します。

小企業の発展に

商工会と改善普及員

このころ、町や村の商工会の発展が、中小企業の発展にとって重要な役割を果たしています。商工会と改善普及員の連携は、中小企業の発展を促進する上で不可欠です。

伝染病のダンブカー

アブラ虫を殺しましう

アブラ虫は、伝染病の媒介者として知られています。アブラ虫を殺すことは、伝染病の予防に効果的です。アブラ虫を殺すには、適切な薬剤を使用することが重要です。

成虫まで一年

アブラ虫は、卵から成虫になるまで一年かかります。アブラ虫の発生を予防するためには、卵の段階から対策を講ずることが必要です。

薬剤の使い方

アブラ虫を殺すための薬剤を使用する際には、正しい使い方を心がける必要があります。薬剤の効果を最大限に引き出すためには、適切な濃度とタイミングでの使用が重要です。

農事メモ

八月 立秋 八月八日
 八月 処暑 八月二十三日
 八月 白露 九月八日
 八月 秋分 九月二十二日
 八月 寒露 十月八日
 八月 霜降 十月二十三日

行政苦情の相談員新設

行政苦情の相談員を新設し、市民の苦情を迅速に対応します。相談員は、市民の苦情を聞き取り、関係機関と連携して解決を図ります。

商工会の設立状況

鳥取県内の商工会の設立状況は、積極的な進捗をみられます。商工会の設立は、地域経済の発展に大きく貢献します。

国連ボスター募集

日本国際連合協会鳥取本部では、国連ボスターを募集しています。ボスターは、国際連合の活動を支える重要な役割を果たします。

商工会の設立状況

鳥取県内の商工会の設立状況は、積極的な進捗をみられます。商工会の設立は、地域経済の発展に大きく貢献します。

行政苦情の相談員新設

行政苦情の相談員を新設し、市民の苦情を迅速に対応します。相談員は、市民の苦情を聞き取り、関係機関と連携して解決を図ります。