

とっとり市報



10月のこよみ

共同募金	法の日	貯蓄の日	交通安全週間	読書週間	国民年金検閲月
1日から	1日	17日	11日から	27日から	

- ★ ロータリークラブ中四国大会 (13 ~ 15日体育館)
- ★ 市民作品コンクール応募 (15日まで)
- ★ 軽自動車税追徴切符発送 (16日)
- ★ 防火管理者資格試験講習 (16 ~ 24日)
- ★ 鳥取地区合併促進協議会 (16日市役所)
- ★ 米子一鳥取間自転車駅伝 (1日体育館前到着)
- ★ 中小企業基本調査 (1日)
- ★ 水稻作況調査 (上旬)
- ★ テレビ放送「市政の窓」 (9日日本海テレビ)
- ★ 市職員採用候補者試験の受け付け (10日まで)
- ★ 市県民税3期分切符発送 (12日)
- ★ 米多収穫採刈り (中、下旬)
- ★ 湖山池一周駅伝 (21日、校区対抗20チーム参加)
- ★ 市民文化財講座 (毎週土曜日)
- ★ 標準家屋実態調査 (月間中)
- ★ 官公庁防火査察 (同)
- ★ 狂犬病、ジフテリア、百日せき予防注射 (同)
- ★ チューリップ球根貸付開始(下旬)

コスモス

明徳三年 尾坂貴世子

コスモスに

まっかな赤とんぼが、とま
った

風がふくので

赤とんぼが

ふわふわゆれていた

(写真は9月末、市内で)

二十五議案を上程

追加は一億四千万円(一般会計)

文化都市への事業費に

一般会計の予算案

一般会計追加予算案のうち、主なものはつぎのとおりです。

(歳出)

- ◇投資的経費 計七、五六一万円
- 【厚生】①公営住宅建設費へ一、二七万円 ②住宅地区(旭町)改良費へ三、三四万円 ③精神薄弱児通園施設「若草学園」(3ページ参照)と美穂保育所の建設費へ五九万円
- 【教育】①城北小学校舎と湖南中屋内体育館の建設工事費へ一、二四六万円 ②大正、美穂小の給食施設整備
- 【保健】①清掃用自動車購入費一四〇万円
- 【消防】①ホース購入費四九万円
- ◇物件費など経費
 - ①学校給食運営費へ一〇〇万円(給食従業員の待遇改善へ)
 - ②邑法一中建設負担金一九〇万円
 - ③「青」年の家」用地買収費三〇〇万円
 - ④生活保護費追加八八二万円
 - ⑤保育所母子寮へ二八八万円
 - ⑥農業振興事務委託料五五五円(農協へ)
 - ⑦吉田泉源調査委託料三〇〇万円
 - ⑧貸置港無線機購入の補助一五五万円
 - ⑨鳥
- ◇歳入
 - ①神坂ほか三方所の小団地開発整備事業費へ一〇七万円
 - ②伏野地区保安林改良事業費へ三三万円
 - ③稲葉山地区の新農村建設事業費へ一〇〇万円
 - ④千代水土地改良区へ補助金五五五万円
 - ⑤農道と水路改良の原材料費へ一五五万円
 - ⑥清掃用自動車購入費一四〇万円
 - ⑦ホース購入費四九万円
 - ⑧県の補助金、市債など七、二八八万円
 - ⑨市税増収見込額八六九万円
 - ⑩地方交付税二、二六一万円
 - ⑪純繰越金三、二六六万円
 - ⑫その他収入三〇〇万円
 - 【歳入総計一億三、九二五万円】

その他のこと

☆市税条例の一部改正
先月号でもお知らせのとおり、軽自動車税が値上げになり(今年、4月の地方税法改正で)、市税条例の改正が提案されています。

改正案一、二輪車千五百円、三輪車二千円、四輪乗用三千円、同貨物二千五百円(各年額)

☆公民館条例の一部改正
吉田と大郷の小学校舎の一部をそ

れぞれ公民館とするもの(両地区は湖南小に通学している)

☆火災復興区画整理事業で、仕事が多いため三人の評価員を五人に増やすもの。

☆市営住宅の処分
つぎの市営住宅を入居者に払い下げ、または老朽のため公用禁止するもの。

【譲渡】引揚住宅Ⅱの千代町五〇戸
②敷片原町一〇戸 ③東品治町五戸
④湖山町四戸 ⑤栄町一〇戸 一般住宅Ⅱの東町七戸 ⑥行徳五戸 ③上町五戸

【公用禁止】①松並町引揚住宅一四戸 ②古市アバウト三四室
☆国民宿舎と
精薄児通園施設の設置
2ページのとり

☆35年度水道、病院事業会計の決算認定
☆国保会計など特別会計の予算追加更生
七つの会計について若干の予算を追加、更正

二千万円積み立て
35年度の黒字分を
昭和35年度の市一般会計は8月の財政報告書でもお知らせしましたとおり三、二〇〇万円の黒字となりましたので、そのうち二、〇〇〇万円を、今後の事業資金として積み立て、金に回すようにしたと、九月市会の前、市長から報告がありました。

10月11日から20日までの十日間は、全国的に「秋の交通安全旬間」です。鳥取の街も車が増え、交通事故は日に日に多くなっています。街を歩く人がお互いの身の安全や家族のしあわせなどを考えて、交通道徳を守り安心して通行のできる街にいたしましょう。

①運転の人へ スピードを出しすぎないように進路を譲ることを忘れずに、除行と一時停車を怠らず、飲酒運転はやめましょう。
②雇主の方へ 運転者に無理な仕事を押しつけて、交通事故のもとをつくらないようにしましょう。
※運転免許や交通のこと、なんでもご相談ください。
鳥取警察署

古市の市立市民病院は、昭和21年に、もとの郡屋製絲工場の寄宿舎を改装して営業をつづけましたが、建物が古くなり、また、ことから三カ年計画、二億円をかけ新築するといことが、九月市会に提案されました

市民病院の改築案も 二億円かけ三年計画で

この費用は厚生年金の運用融資をうける話がついており、このたびは三千万円が追加計上されています。やがて鉄筋のスマートな近代病院が目覚め、あつて、皆さんもぜひご利用ください。ベットは約二〇〇設けられる予定です。

市街はゆっくり 走りましょう

交通安全の全通

国民宿舎「砂丘荘」の

建設に着工 (9月25日 起工式)

多鯨カ池の西ほどりに

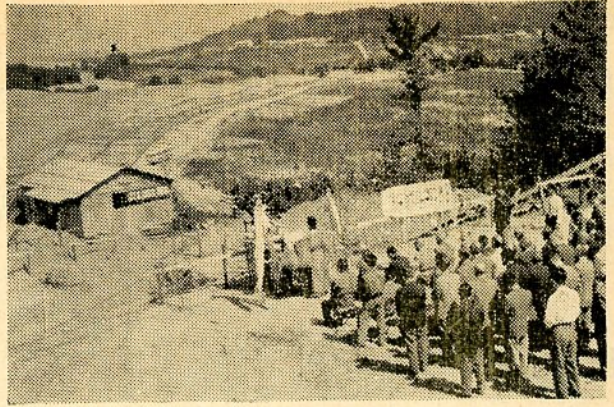

写真は9月25日行なわれた国民宿舎「砂丘荘」の起工式（石破知事、市長、市会議員全員が出席）カット上は砂丘荘の完成予想図下は位置略図

開店は明年4月

七七人が宿泊できる

いよいよ鳥取砂丘に国民宿舎が建つはこびになり、9月25日、盛大な起工式が行なわれ、名称も休養施設「砂丘荘」（さきゅうそう）と呼ばれることになっていきます。

鳥取砂丘に国民宿舎を建てること、これらのことも片づき、水道布設工事は、昨年9月の市議会で正式に始まり、本年3月から着工、10月には店開きの予定でしたが、将来砂丘を横断することになる国道9号線に關連する建設位置の変更や、保安林問題などでおくられていました。しかし、雄大な砂丘の全ぼうをひと目に見下

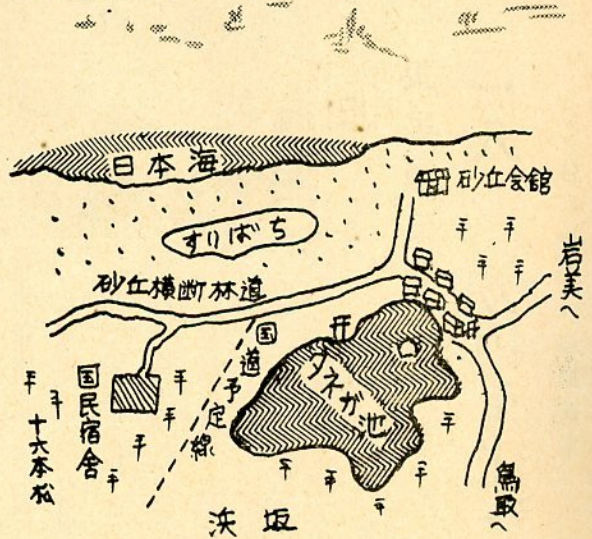
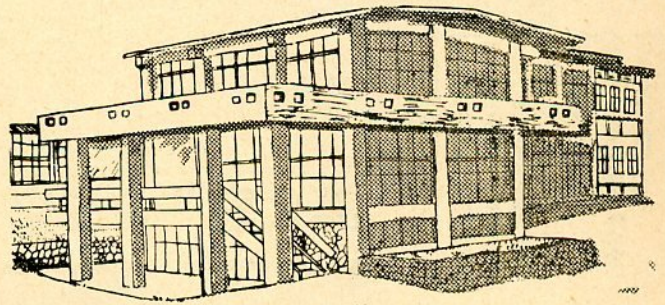

す閑静な松林の中で、完成の暁には内外のお客さんにご愛好いただけると思います。

◇国民宿舎「砂丘荘」規模

構造 鉄筋コンクリート造り二階
 建て一部地階、客室Ⅱ六畳4、八畳3、十畳1、その他Ⅱ集会室1、大客室1、食堂、ホール、浴室、事務室など（延坪数三〇二坪、収容人員Ⅱ宿泊七七人、休憩二〇〇人）総工費二、四〇万円。

※国民宿舎はいまのところ本年11月末までに本館新築工事を終え、開店は明年4月からの予定です。

「若草学園」も

精薄児収容の

湖山町に新設

鳥取市には精神薄弱のため学校へ通っていない子供が約二百人もあり、この児童を収容する施設の設置が要望されています。だが、これも近く着工し、明年4月から開關することになりました。

ロータリークラブの
 中 四 国 大 会

ロータリークラブと云えば国際的な組織で、いろいろな奉仕活動を続けておられますが、10月の13日から三日間、国際ロータリー第三六八区の年次大会が鳥取市で開かれ、約九五一人の会員が中四国から集ります。どの大会でもそうですが、遠路はるばるおいでになるお客さんには、親切にしてあげましょう。【日程】13日 前夜祭（信用金庫ホール）14日 分科会（各会場）15日 大会（体育館、午前中）市内観光（午後）※ロータリー三六八区は、四国と山口を除く中国四県に兵庫県。

市では6年度の当初予算に四五五万円を計上して、精神薄弱児を収容する施設をつくる計画で厚生省と折衝していましたが、国庫補助もきまりましたので、環境のよい湖山池湖畔、大寺屋北方の市有地を選び建てることになったもので、なまも「若草学園」と呼ぶことになりました。

なお、この学園の本館は木造平屋建六五坪で、収容定員は三〇人ですが、通關する児童を運ぶバスも購入、備え付けられることになっています。

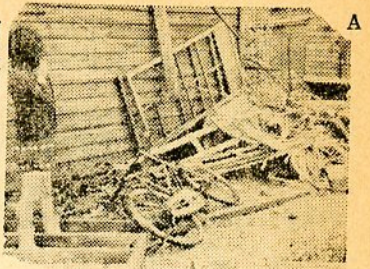

住家の全壊は32戸

被害届によるもの

市厚生課では、第二室戸台風の被災届をまとめてきましたが、9月25日現在、住家全壊の被害をうけられた方はつぎのとおりです。
 ◇家屋全壊 32戸
 浜輪教民(立川三) 浜木安親(滝山) 小坂正男(東町) 勝山茂宏

(同) 山根晋夫(丸山) 高田春光(高殿) 井関久雄(雲山) 西川隆(古郡家) 宮田ゆき(浜波) 田中勝市(三津) 吉田久太郎(秋里) 山根弘(同) 玉川鎮東(新沼造) 石脇敏己(葉節町) 森義彦(西品池) 小原常治(行徳二) 西浦一(西品治土手) 山田賢造(同下) 影井竹次(賀懸) 豆田和知(同) 秋山留八(同) 中村米蔵(島) 吉田貞一(野坂) 中村又エ(島) 影井いよ(湖山) 土井厚子(旭町) 水口貞治(西品治前下区) 福谷義道(賀懸) 山田重夫(松並町) 岩井君子(同) 浦田久尾(同) 岸田甚蔵(同) 田村博(古海)

台風被害(市調査分)

9月16日から17日にかけて、市で調査した台風被害はつぎのとおりでした
 【一般被害】 建物 全壊一四、大破八七、小破六二、二三、床上浸水二六〇戸、床下浸水三〇〇戸、被災者三八、三七人
 【部門別被害】 土木関係 河川(一〇方所(四四二万円) 橋、道路なし) 農林関係 農作物被害約二億八千万円 耕地関係 農地一三方所(三、一八〇万円) 公共

施設被害を含む 商工関係 五、二〇万円 民生関係 厚生寮一(三〇万円) 市営住宅七九七戸(二〇〇万円) その他(五〇万円) 一般住宅(一億八千万円) 文教関係 小学校二五校(二五〇万円) 中学校一〇校(二八〇万円) その他 市庁舎、公園墓地、と畜場など(二三〇万円)
 9月16日の午後から夕方にかけて、鳥取地方を通過した第二室戸台風は、瞬間最大風速42メートルをもつて、私たちの市にまた大きな被害をもたらした。

見舞

ありがとう
 (こざいました)

水道局では、第二室戸台風の被災家庭に対して、つぎのとおり9月分の水道料金を減額することにした。水道局の調べで判った被災家庭には、減額した料金の切符をつくっていますが、もし、調査もれて減額されていないときは、速座なく局へ申し出て下さい。

水道料金を減額

【台風被災家庭】

【被災家庭の料金】(9月分)
 全壊家庭 全額を免除
 床上浸水家庭 基本料金だけ
 水道局

被災者に

炊き出しする

市では美保小(四七四人) 盲学校(二五三人) 西中(二二二人)の三避難所に收容した七三八人の被災者に対し、市災害救助隊員を動員して17日中炊き出しを行ないました。また、清掃班は西吉成(一一〇戸) 旭町(一〇〇戸) 松並町(三八戸) 同厚生寮(四〇世帯)を一せし消毒したほか、床下などにまく消石灰七〇俵を無料配給しました。なお、市営住宅のぬれ畳を新調しましたが近日中に屋根の補修も行なう予定

救助

16日から市災害救助隊を指揮していた高田市長は、台風通過の日夕刻から市内の被害状況を見て回りましたが、災害救助法の発令(16日午後8時50分)と同時に市議会全員協議会の召集を市会議長に要請。台風明けの17日は早朝から浜崎市会議長、田中厚生課長らとともに、避難所にあてられた美保小や、西吉成、旭町など住宅地に赴き、被災者を慰問、激励後、召集した市議会全員協議会には住宅、学校、救助などの緊急対策へ三八〇万の支出を要

高田市長ら

被災地を訪問

第2室戸台風来る

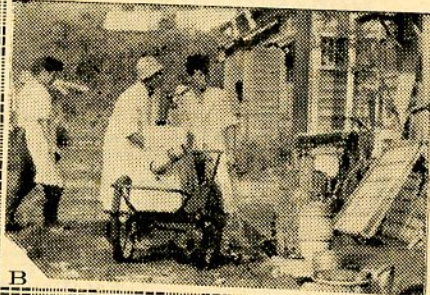

復旧

災害復旧費に

一一、八〇〇万円を予定

9月市会へ追加提案

市では第二室戸台風の被害による市の災害復旧費や費用をまとめていましたが、大方集計がつきましたので、9月定例会議の会期中に追加提案する予定です。

含み土木、農林、教育、厚生関係など、しめて一一、八〇〇万円になるようです。

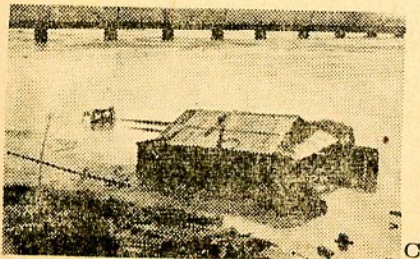

私の常備薬

○：10月は薬の知識普及月ですが、家庭常備薬はいざというときに役に立てるものですから、長く連用する薬よりも、急救薬品を常備しておくべきです。そして、その薬も薬屋が開業できるほど派手な種類をもつ必要はありません。一つの薬で多方面の働きをするものがよろしい。

- ：私が家においているものは、
- ①痛み止めと熱さましに
- ②スルピリン、またはこれの配合されているもの
- ③神経痛や頭痛に
- ④ピラヒタール剤、神経痛の錠剤
- ⑤早く大きく下痢止め
- ⑥腸の消毒に
- ⑦炭末剤や腸消毒剤（しばり加減のの下痢に）
- ⑧加工ヒマシ油（乳幼児の下痢に）
- ⑨浣腸薬

- ⑩健胃散と腹痛の鎮静剤
- ⑪神経や頭痛み止めは腹痛には効きません。
- ⑫外用薬
- ⑬ほう砂、（うがい、洗眼に）赤チン、ほごさん軟膏、化のう止め軟膏
- ⑭チンク油（火傷に）、かゆみ止め

（市民病院 野村）

参集者 三千人

納税貯蓄組合の大会

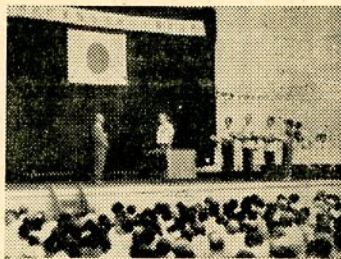

納税組合に入ると、税金が知らず知らずの間に払える上に、いろいろな恩恵があつて有利なものです。市と市納税貯蓄組合では、9月1日、市立体育館で納税貯蓄組合法施行十周年の記念大会を開き、三千人の組合員が一堂に集つて、納税の意義を盛り上げました。

なお、この日には、日頃、納税に格別なお世話いただいた次の納税組合長さんに、市長から賞状、贈時計を贈り、式のおと、天光軒満月、京山幸枝嬢など十人の曲師による浪曲をきいてもらいました。

◇表彰者 各納税組合長 西尾鉄三（岩倉新道第一）横山清（源太）竹本定次郎（伏野第三）竹本寿男（同第四）竹本勝芳（中ノ茶屋第一）谷口美嘉（桶間）（写真は大会の風景 体育館）

市では、このたび自治省からの指示で、標榜家屋について調べることにになりました。

これは昭和39年度から改正される予定の固定資産評価基準の資料にするためのものです。

調べることは平面

家屋を調査

この調査は去る9月から始めており、11月まで行ないます。調査員がうかがいましたときはよろしくお願ひします。

税務課

「市民の声」箱

市役所では先月から、正面玄関わきの市民課窓口前に、青色の投票箱を設け、皆さんの卒直な意見をお書きするようにしています。なんなりとご利用ください。

倉田に有線放送電話が完成

9月5日、倉田地区の全部落に有線放送電話施設が完成、農協に置か

有線放送電話施設は、近年目ざましい勢いで農山村部に普及しており市内でも昨年来、大和、松保の全地区に相ついでで、大正、面影も今年中には一〇〇％普及の見込み。

凶の見取り、柱、畳、建具、壁などの面積、材質、寸法などを、所有者のお名前が書かないことになりました。

この調査は去る9月から始めており、11月まで行ないます。調査員がうかがいましたときはよろしくお願ひします。

税務課

中小企業の基本調査

10月1日に実施

中小企業に対する施策のうち、今日までみるべきものが少なかった理由の一つとして、適確な統計資料がなかったことがあげられます。

そこで、通産省ではこのたび全国の商業部門の各業種ごとに、実態調査を行なうことになりました。商店の皆さんどうして協力ください。

【中小商業基本調査】

①調査期日 36年10月1日

②調査する業種

イ、卸売業（11業種）

くつ、履物 石炭、石油、建築材料 家具、建具、荒物、畳敷物、陶磁器

・ガラス器、紙、紙製品、金物

ロ、小売業（12業種）

自転車、家具、建具、畳、金物と荒物、陶磁器・ガラス器、石油と燃料

書籍雑誌（除新聞）紙文房具、運動具、娯楽用品、おもちゃメカネ・時計・光学機械

※県知事の任命した調査員が何いませ。お書きしたことは統計法によってかたく秘密を守ります。税金などには全く関係しません。



読書のすすめ

○：ラジオやテレビもいろいろ勉強させてくれますし、また楽しませくれますが時間割は先方が決めてくるので、こちらの都合のよいときというわけにゆきません。その点、読む勉強や読むたのしみは、自分の都合のよいときに行けるし、わかりにくければあと戻りして読みかえすこともできます。面白ければもう一度読みかえ

して、ゆっくり味わうこともできます。自分の好きなときに、好きな題目をえらぶこともできます。ラジオやテレビが行き宣るほど、自分の知識を移って行って、一体自分は何を

レビ、新聞紙また週刊誌、月刊雑誌と眼を通して、知識や見聞や興味は走馬灯のように目まぐるしく

○：本を読む喜びが湧いてくれば仲間をつくって互に交換し合い、読後の感想を話し合い、また疑問の点を論じて、読書の喜びを分かち合おう。いろいろな便利な手帳です。定価一冊八〇円、上質ビニール表紙、各種統計資料豊富

県民手帳 80円 昭和37年版の「県民手帳」の予約をとりまてています。ご希望の方はお申し込みください。いろいろな便利な手帳です。定価一冊八〇円、上質ビニール表紙、各種統計資料豊富

◇申し込み期限 12月20日まで

応募は

10月15日マデ

賞品多数



第2回鳥取市民作品コンクール
応募要領は7、8、9月号にあります

市職員になりたい人へ

【市職員採用候補者試験】

とき 11月5日(日) 午前8時30分から
ところ 北中学校
応募資格 昭和11年1月1日以降に出生の人
試験科目 一般教養科目と珠算、

◇申し込み 10月10日、午後5時までに、市総務課にある用紙で、合格発表日12月1日付けの本紙上と、合格者宛通知します。(採用予定人員は、一般職、土木、農業土木職、保母職、自動車運転手、現業職員をそれぞれ若干名)
※なお、この日は、市吏員昇任試験も北中で行ないます。
※合格者は採用候補名簿(有効期間一年)に登載し、欠員に応じてつぎつぎ採用します。

一国民年金一 10月は検認月

◇10月は「きよ市制国民年金」保険料の7、8、9月の納期です。ことし4月からまた一回も検認をうけておられない方はもちろん、年金手帳をお持ちの方は、併せて印紙を買い、検認をうけましょう。
※日本勧業銀行では、厚生省とていけいして、一度払い込みは年金がうけとれる国民年金貯金をはじめに、支店へお申し込みください。
◇満20才になったら、国民年金に入る資格ができます。はやく届けをしましょう。

市国民年金係

一家の明るい



シフテリア 予防注射
百日せき
◇該当者◇ 初回免疫Ⅱ昭和35年4月1日から35年3月31日までに出生の人 追従免疫Ⅱ昭和34年4月1日から35年3月31日までに出生の人
シフテリア三、四期Ⅱ明年小、中学校に入学する人。
【日程】Ⅱ二・三回目
(湖南、松保、賀露、末恒、神戸)
Ⅱ10月9日と10日。(千代水、中)

鳥取市の人口 (8月末現在)

男	53,269
女	57,382
計	110,651
	27,243世帯

狂犬病の予防注射

ことし第二回目の狂犬病予防注射を、つぎのとおり行ないますから、近くの場所ですべてついでにしてください。千代でも生後九十一日以上の犬は、予防注射をうけないと罰せられます。

【料金】注射料一八〇円 ただし新規登録は四八〇円(登録手数料と注射料金) ※4月と10月の定期以外の料金は一〇〇円増しです。
【注意】当日は第一回(前回の)注射済証を必ず持参してください。

【日程】(カッコ内は時間)	28日修立(10・30～13・0)
5日神戸(11・20～12・0)	19日久松(10・30～13・0)
6日明治(10・30～11・30)	明徳(10・30～13・0)
9日大郷(9・10～10・0)	10日富桑(11・30～12・30)
吉岡(10・30～11・30)	稲葉山(11・30～12・30)
10日豊実(11・00～12・0)	22日全市(補促)市役所(9・0～12・0)
11日東郷(10・00～11・0)	23日湖山(9・30～10・30)
12日大和(11・00～12・0)	賀露(11・00～12・0)
末恒(10・30～11・30)	面影(9・00～10・0)
13日大正(9・00～10・0)	24日美保(9・00～10・0)
米里(11・00～12・30)	倉田(9・00～10・0)
16日美穂(9・00～10・0)	25日千代水(8・30～9・0)
松保(9・00～10・0)	中郷(9・30～10・30)
17日進(10・30～13・0)	
28日醇風(10・30～13・0)	

◇場所は公民館が学校、ただし美保は農協で。

県政だより

鳥取県企画広報室
印刷所 日本海新聞社

東部に多かつた被害

総額44億円を超える

第二室戸台風の爪跡

九月十六日の第二室戸台風は、中心から外れて、鳥取県を縦断し、東部に多かつた被害をもたらした。鳥取県は、中心から外れて、鳥取県を縦断し、東部に多かつた被害をもたらした。鳥取県は、中心から外れて、鳥取県を縦断し、東部に多かつた被害をもたらした。

復旧へすすむ足とり

九月十六日の第二室戸台風は、中心から外れて、鳥取県を縦断し、東部に多かつた被害をもたらした。鳥取県は、中心から外れて、鳥取県を縦断し、東部に多かつた被害をもたらした。鳥取県は、中心から外れて、鳥取県を縦断し、東部に多かつた被害をもたらした。



一主要道路の復旧一八郡管内で復旧作業所を出した国道29号線は自衛隊出動の山崎村付近をはじめ急修作業による交通確保をすすめています。(写真は若狭町管内の復旧工事)

被害状況一覧 (9月25日現在)

(単位万円)

土木関係	14億3,153万
区域災害 (建設費)	8億0,790万
補助災害 (県工事)	9億2,764万
内	
河川335カ所	5億7,164万
砂防	6,962万
道路	2億0,211万
橋梁	8,427万
補助災害 (市町村工事)	
土木	1億9,599万
農林関係	28億1,377万
農地及び農用施設	4億0,606万
林道、林地	3億5,700万
農業共同施設	602万
防風林施設	186万
その他	1億1,201万
農産物	16億2,043万
林産物、林業施設、漁業、漁船等	2億1,949万
文教関係	3,378万
県立学校36校	758万
市町村立学校137校	2,882万
私立学校その他31	238万
民生関係	727万
商工関係	1億0,896万
工	4,748万
商業その他	6,148万
発電施設被害等	1,085万

国民年金

10月は保険料の納付月です。
7、8、9月分は30日までに必ず納めましょう。

被災者に税の減免

十月十五日までに申請を

このたびの災害で、所得の減免と被災者に税の減免が認められています。被災者は、所得の減免と被災者に税の減免が認められています。被災者は、所得の減免と被災者に税の減免が認められています。

農林水産の災害融資

申込みは振興局その他へ

農林水産の災害融資は、被災者に大きな助けとなります。申込みは振興局その他へ行ってください。

住宅復興に貸付金

申込みは十月二十四日まで

このたびの災害による住宅の被害は、住宅復興に貸付金が活用されています。申込みは十月二十四日までに行ってください。

生活のたがひあがり

被災者の生活は、生活のたがひあがりとなっています。支援策として、母子福祉資金、中小企業の融資対策などが実施されています。

世帯更生資金

世帯更生資金は、被災世帯の生活を立て直すための重要な資金です。申請方法は、各振興局で確認してください。

農事メモ

十月 晴 八日
十月 晴 二十四日

林業は伐採用の刈り取りや、苗の移植などを行います。また、畜産では、秋の肥育が始まります。

内職指導所の巡回相談

内職指導所では、被災者の生活再建を支援するために巡回相談を行っています。お問い合わせは、各振興局まで。

母子福祉資金

母子福祉資金は、母子世帯の生活を支援するための資金です。申請方法は、各振興局で確認してください。

中小企業の融資対策

中小企業の融資対策は、被災企業の経営を支援するための重要な施策です。申請方法は、各振興局で確認してください。

とつと市報

出 席 者
(取 締 者)
市民生活委員 三橋政好
日進校区民生委員(総務) 宮本芳晴
大和校区民生委員(同) 藤部政正
市厚生課社会係主事 木下政文
市 会 議 員 浅沼善実
市 議 員 金園広博

弱い立場の人、困っている人々の相談にのり、力になってあげるとを厚生大臣から委嘱されているのが民生委員です。10月はたすけあいの月でもありますので、その代表の方々に話していただきました。(9月18日、児童会館で)

(特) (集) 困ったときの相談あい手 「民生委員の仕事」



司 会 氏
浅 沼 善 実

司会 市報ではこのまえ、浅沼さんのことを紹介したのですが、今月は助け合い運動行なわれる月でもあります。民生委員の代表の方に話を聞かせて、皆さん方の活動が市民の方々に知らせたいと思います。

一 民生委員のことは本当によく知られていないでしょうが、

宮本 必要に迫られた人、関係のあった人は知っています。

すが、用のない人は名まえをい知っていても、なにをしようかというには、よく知っていません。昔は生活保護の調査決定に限られていたのですが、今は児童委員も兼務になっていて、社会福祉に関係のある問題については、民生委員の活動範囲になっていきます。そのほか、証明の仕事もかなりあります。

司会 そのお仕事を具体的にあげてみて下さい。

宮本 まず、病気に関係のあることは、困っている人に医療費を借りる方法を教えあげること、病後の人が自

宅で療養したいときにはどうしたらよいか、あるいは近所に精神病者がいるときどうしたらよいか、伝染病が発生したときどう処置したらよいか、発育の悪い赤ん坊にはどうするか。

また、家庭が不利な場合の相談にもあります。借地借家の紛争にも関係します。子供を保育所に預けたいとか、地区に遊園地がほしい問題、孤児ができた場合の世話、精神薄弱児、身体不自由児、非行な子供、長欠児童のこと、育英資金の問題などもありますし、婦人老人、身体障害者、失業者の問題から、賃金のこと、

問題、孤児ができた場合の世話、精神薄弱児、身体不自由児、非行な子供、長欠児童のこと、育英資金の問題などもありますし、婦人老人、身体障害者、失業者の問題から、賃金のこと、

戦場の環境の問題などいろいろ協力しなければなりません。

一 そのほか、生活保護、世帯更生資金を借りるときの話などがあり、細かくあげると、とても多く、市民生活のあらゆることに関係がありますが、とにかく困っている人があれば、どんなことでも相談にのり、手助けしてあげな

ければならない八百屋です。

木下 救済の仕事から一歩進んで、いまは防犯と世帯更生運動が主になっているのです。

宮本 昔は市長の補助機関で、生活保護の決定には民生委員の答申が重んぜられていたのですが、いまその方は福祉主事がやるので、民生委員は緑の下の力持ちという格好です。



宮 本 氏

児童問題も受け持ち

防貧と世帯の更生 研鑽積む一七九人(鳥取市)



三 橋 氏

三橋 農村部は生活が割りに合い安定してはいますが、生活保護の問題はあまりありませんが、家庭不和とか、病気の問題が多々あります。しかし、頼れないの出しやばって、困っているのか無いのか、迷うことが多い。まあ、それとなく親戚の人にも話して、気をひいてみるというふうな工合になります。

建部 個人的な秘密を知られたくないという傾向が強い

三橋 農村部は生活が割りに合い安定してはいますが、生活保護の問題はあまりありませんが、家庭不和とか、病気の問題が多々あります。しかし、頼れないの出しやばって、困っているのか無いのか、迷うことが多い。まあ、それとなく親戚の人にも話して、気をひいてみるというふうな工合になります。

建部 個人的な秘密を知られたくないという傾向が強い



木 下 氏

木下 自発的に奉仕をしようという人が、委

宮本 相談は秘密事項です。から、民生委員個人が信頼されないといけません。

三橋 そういふ意味で、皆が自己修養を心がけているのです。

建部 信頼される人間になるばかりでなく、話しやすい人間にならねばならないのです。司会 いま、民生委員は何人おられますか。

木下 もとの小学校区二七地区にわけて、一七九人です。これは厚生大臣が承諾することにしています。

司会 そのような民生委員の仕事をする人の組織はないのですか。

も、七段以上の田畑がある、まずそれを売れといいますが、しかし、病気が治ったとき、その人は生活手段が少なくなっています。こういうことに困ります。

三橋 内職のミシンでも売れといわれます。生活の手段と財産の区別をはっきりわきまえてもらいたいと思います。

宮本 実際、そんな場合、みすみす困窮者の足をひっぱ

この資格講習会を近く行ないますから、該当のところは10月10日までに消防本部にお申し込みください。

消防本部

防火管理者制度生る

講習会申込みは10日までに

消防法の改正によって、取容人員(職員、従業員、入場者、宿泊者などの総称)が五〇人以上の職場では、一定の資格のある人のなかから「防火管理者」を選んで、消防長に届けを出し、この人がその職場の防火を司ることにになりました。

この資格講習会を近く行ないますから、該当のところは10月10日までに消防本部にお申し込みください。

消防本部

三橋 生活保護をうけていてる人が、これきり打ち切ってもらってよいからと、自立できることをいって来られるときなどあります。

司会 どうしてですか。困られることはどんなことですか。

三橋 生活保護の場合、怠けているから扶助額が少な

んは、かくすようにコンコン内職をやっているようでは更生できないからというので、扶助家庭を集めて集団内職をすすめている人があります。が、これはお互いになすけあいの力づけあう心を育てるばかりでなく、明るい気分が仕事もできますから、大へんよい方法だと思っています。

建部 病気になるまで、医療扶助をしようとして

うれしい自立の知らせ 不幸な人へ 同情と理解を

司会 市なり市民に望まれることはありますか。

三橋 研修のことをお話ししましたが、研修費くらいは市でも考えていただきたい。また市民の方には、私たちの仕事ができるとお話ししたことばかりでなく、国鉄や電通の扶養家族証明などでも、私たち委員のところに持

ら、このような奉仕活動をつづけておられるのですが、ご自身のうえ、今後ともがんばってください。

福祉国家と念仏のようになすけあう、日本はまだまだ貧しく、皆さん方の苦勞もおなすけあうことと思っております。

(おわり) 文責記者

運動会、駅伝など休日を繰り上げ 市市民体育祭の運動会と市内一周駅伝は、9月30日の土曜日に行なうことになりました。

◇9月30日(土)
市民運動会 1時から公設グラウンドで 市内一周駅伝 11時30分 体育館前を出発