



敬老会のひととき

老人福祉週間によせて

昭和四十一年度
交通安全スローガン
手をあげる子どもは
あなたを信じている



ある街角で、老婆の手をしっかりとひいて行く若い娘さんに出会った。花やけしきも楽しい美しさを与えてくれるが、この時ほど温かい美しさを感じたことはない。

格好いいスタイルやエレキに酔うのもよからうが、お年寄を大切にすることも忘れてならないことだ。

国はことしから九月十五日を「敬老の日」と定め祝日としたが、この日は各家庭でもおじいさんやおばあ

さんを囲んで、昔話に花を咲かせる一時をもちたいものだ。

太閤記の人氣俳優だった緒方拳氏は「私は老人と話しをするのが好きだ、それは、それぞれに生活の哲学をもっておられるからだ」と語っていた。

長いあいだ社会の荒波にもまれながら、それぞれの立場で社会につくしてこられた老人の方々に幸福を送りたい。

行事メモ

- 6日～27日 育児相談
- 10日～20日 わかば保育所増員入所募集
- 中旬 敬老会
- 22日 第12回国民健康保険記念式典
- 24日 市内一周駅伝競争
- 1日～31日 ジフテリア・百日咳予防接種
- 1日～31日 家屋一斉評価

国民年金制度の大改正

夫婦で年額十二万円支給

保険料額も引き上げ

第五十一回国会(六月二十七日)
で国民年金制度が全般にわたり改
善されました。

この改善は、国民年金法(第四
条)の規定によって、昭和三十六
年に拠出制年金制度が発足してい
らい、初の財政再計算期、すなわ
ち年金額を生活水準、物価の上昇
などに見合せて調整する時期にあ
たっており、これを機会に他の公
的年金制度とつり合いのとれるよ
う年金額の引き上げなど全般にわ
たって改善し、拠出年金では「夫
婦で月額一万円(二十五年納付の
場合)」の年金が実現することに
なりました。

なお、いくら年金がもらえるか
は、このたびの改正(四十二年一
月実施)で、かけ金をかけた月数
で計算されます。(下表参照)

▽障害の支給要件の緩和

1 障害の範囲

これまで障害年金の対象になっ
ていなかった、一般の内部疾患
による障害が加えられ、母子(準
母子)、遺児年金と母子(準
母子)福祉年金の支給対象とな

年金の種類	現在		改正額		計算方法 単価200円×(かけ金をかけた 月数)又は単価200円×(免除 期間の月数)× $\frac{1}{3}$ =年金額
	年	月	年	月	
老令年金(かけ金25年の場合)	24,000	(2,000円)	60,000	(5,000円)	単価200円×(かけ金をかけた 月数)又は単価200円×(免除 期間の月数)× $\frac{1}{3}$ =年金額
(かけ金40年の場合)	42,000	(3,500)	96,000	(8,000)	
通算老令年金	-	-	-	-	老令年金と同じ
障害年金(最低保障額)	24,000	(2,000)	60,000	(5,000)	老令年金と同じ
(重度障害加算額)	6,000	(500)	12,000	(12,000)	
母子年金(子供2人目から1人) 準母子年金(につき4,800円加算)	19,200	(1,600)	55,200	(4,600)	(老令年金の計算額)× $\frac{1}{2}$ 遺児年金と同じ
遺児年金(最低保障額)	12,000	(1,000)	30,000	(2,500)	
寡婦年金	-	-	-	-	
福祉年金(無拠出)	老令福祉年金	15,600	(1,300)	18,000	(1,500)
障害母子	24,000	(2,000)	26,400	(2,200)	
準母子	18,000	(1,500)	20,400	(1,700)	

年金額(昭和42年1月分から実施)

る子などの障害の範囲も同様に
拡大された。

2 障害の認定基準

障害の認定基準は、これまで「
初診日の前日」からとなってい
たが、これを厚生年金の取り扱
いと同様、「廃疾認定日の前日」
に改められた。

3 事後重症も対象

廃疾認定日において、廃疾の程
度が軽度であるため、年金の対
象とならなかった者が、その後
その傷病による障害の度が進み
年金の対象となる程度の廃疾の
状態になった場合(事後重症)
にも年金受給の対象となること
に改められた。

▽所得制限の緩和

福祉年金は、全額国庫負担でま
かなわれているため、各種の所
得による支給制限が設けられて
おり、これは毎年緩和されてい
るが、このたびの改正で上記の
表のとおり改められた。

▽保険料額の引き上げ

拠出年金制度の年金額が二倍半と
大巾に引き上げられ、これにと
なって財源となる保険料もつぎの
表のとおり段階的に引き上げられ
た。

保険料

満二十才〜三十五才未満
現在 一月から 四月から
百円 二百円 二百五十円

満三十五才〜六十才未満

現在 一月から 四月から
百五十円 二百五十円 三百円

その他詳しいことは
市役所保険年金課
(電八二一―二五五)

鳥取社会保険事務所国民年金
業務課(電八三二四)
にお問い合わせください。

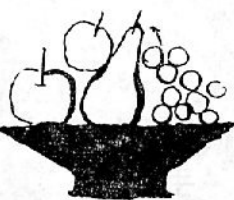

第六回 全国下水道促進デー

九月十日

下水道が完備して、汚水やし尿
雨水が完全に処理され、快適な環
境で生活ができれば……

わが国の下水道の普及率(総人
口に対し一・二・五割)は、欧米諸
国に比べあまりにも立ち遅れてお
り、この遅れをとり戻そうと、建
設省、厚生省の主唱で市町村が中
心となって、下水道の理解を深
め、世論を盛りあげて普及、促進
を図ろうとするもので、本市でも
国のこの施策にそって昭和二十八
年から年次計画をたて着々と事業
を促進しています。

主要都市の下水道普及率

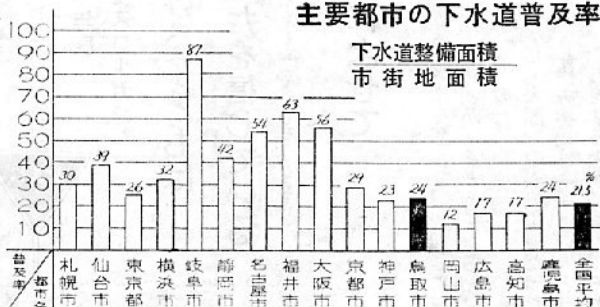

水道局庁舎が完成

九月二十六日から執務

水道局は、新しい庁舎建設のため市立体育館の仮庁舎で執務していましたが、新庁舎が上町の元公会堂跡地（護国神社横）に完成し、九月二十一日から移転を始め、九月二十六日から本格的に執務することになりました。

水道局庁舎の規模
 総工費 三千五百十九万二千円
 （本館、附属建物、附属施設も含む。）

建物 本館（鉄筋コンクリート三階建）
 八百二十九・三平方尺

量水器工場（木造二階建）
 二百八十五・一平方尺

倉庫・車庫（鉄骨平家建）
 二百二十七・四平方尺

合計 千三百四十一・八平方尺
 敷地面積 千三百八十六・八平方尺

建設日記

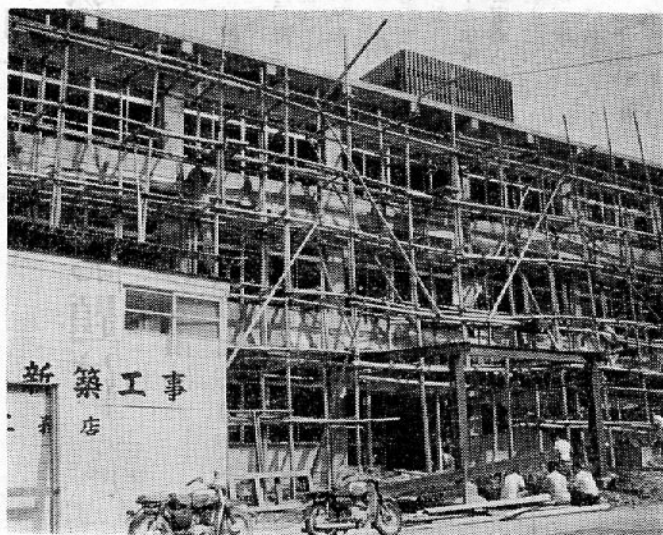

九月下旬完成する市水道庁舎



完成した古市地内の市道

市道舗装（三年計画）がほぼ完成

来年度から第二次計画

市では、三十九年度から三カ年計画で市道部落内幹線の舗装を行なっておりましたが、当初計画より二万六千八百八十七平方尺多い八万六千八百八十七平方尺、延長約三万七千七百円かけてほぼ完成しました。なお、この舗装は地域住民に好評で、希望者も多いため、四十二年度から二〇三カ年計画で引き続き事業を実施する予定です。

三カ年計画の実績

舗装面積八万六千八百八十七平方尺

〃 延長 約三万七千七百円

事業費 三千三百七十万円

八千代橋の補修工事が始まる

が始まる

建設省鳥取工事事務所は、一般一級国道九号線の八千代橋の高欄補修、伸縮継手の補修工事及び照明設備（七灯）の新設工事を九月十日ごろから十月二十日ごろまで行ないます。この橋は、昭和七年架設いらい破損がいちぢるしくまた、幅も狭くて自動車のすれ違とうきなど歩行者はたえず危険にさらされています。この工事は現在の幅員五・五尺を一尺（両側〇・五尺づつ）拡幅するなど、歩行者の安全をはかることになったものです。

なお、工事期間中の交通規制はつきのとおり行なわれますので、ご承知おきください。

※工事期間中の交通規制
 ▼九月十日～九月十九日
 一方通行（市街地から米子方面へは通行可）
 ▼九月二十日～十月二十日
 交通禁止（歩行者・自転車は通行可）

市農委公長に山下氏が

新委員は七月二十日から就任

農業委員会の役員が、つぎの方々に決まりました。

会長	山下 義雄
代理	山根 幸一
農地部会長	若林 吉蔵
代理	田中 寿男
農政部長	中西 栄治
代理	横山 英雄
農業振興部会長	福島 政雄
代理	太田垣富男
農業者会議員	有本健太郎

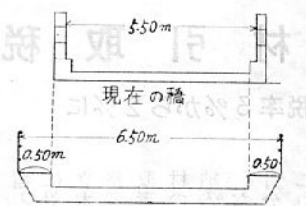

補修後

（両側端が0.5mづつ拡幅される）

毎月1日 交通安全強調の日

歩行者も 車の運転者も

交通法規を守って

事故防止につとめましょう

本格的な

台風シーズン

家庭の防備対策は十分に

地震、雷、火事、おやじとは、昔からこわいものの代名詞としていわれてきておりましたが、いまではこれが交通事故、地震、台風、水害とかわって来たようです。このこわい台風がやってくる本格的なシーズンを迎えました。わが国の宿命「天災」とあきらめてしまわないで……

いざという場合にそなえて、被害を最少限にするため、ふだんから各家庭で万全の対策をたてておくよう心がけることが大切です。

1 台風状態に注意

台風の接近は、テレビ、ラジオ、新聞などで報道されますので、進路、接近時刻、上陸地点など十分注意して、早めに準備しましょう。

2 家屋の補強など

雨戸、ガラス戸、屋根瓦、トタン、エントツ、看板、ヘイ、テレビのアンテナ、また家屋が老朽化している場合はスジカイをするなど、家のまわりはしっかりと補強しておきましょう。

3 排水、下水溝などは流れをよくしておきましょう。

4 登山、水泳、旅行などは、中止しましょう。

5 飲料水、医薬品、保存食などを確保しておきましょう。

6 懐中電灯、ローソク、マッチ、トランジスタラジオなど用意しておきましょう。

なお、避難などに際しては、火気に十分気をつけるようにしましょう。

7 衣類などは、きちんと整理しておきましょう。

このほか台風については、どこかの家庭でもいろいろ準備されているでしょうが、とくに山くずれ、ガケくずれなど、人命にかかる災害の起きやすい付近に住んでおられる方は、十分気をつけるようにしてください。

本市でも、台風シーズンにそなえて八月十九日代川左岸の葛蒲地内で、消防団員百三十人で水防訓練を行なうなど万全の対策をたてています。

みんなで十分

気をつけましょう

太閤記鳥取版

つづらお城の合戦(9)

寄せ手は舟で

本丸を攻めた

四宮守正

亀井方の使者、亀井屋屋は「このところ毎日大手を攻めておりますが、将監の手のもの守りが固く、なかなか城中に攻め入ることができません。城の後の方から舟で攻めるような気配を見ればきっと、みな本丸に集まるかもしれませぬ。そのスキに乗じて一きよに大手を攻めたらいかげなものでしょうか」と秀吉公に申し出をしました。秀吉公は、「いや、これまでよりさらに寄せ手を多くし、ひたむきに大手を攻めよ、城兵どもは大手に勢を集め本丸は無勢になるにちがいない。そこをねらい舟で後からおし寄せ、一きよに本丸を乗り取ろう。こちらから合図をしたらすぐ攻めかかるように」と下知しました。

からないので大手の戦にだけ気を配っていました。ところが軍略にたけた稲村兵衛は、これはきつと城兵の目をあざむくための策略であると見抜きました。「この舟は青島からすぐ引き返し、きつとここにおし寄せてくる。ものども油断するな。大手は少数で防げ」と叫びながら将監とともに城兵の手配をしました。まずどこよりも第一に本丸をかため、ここに弓、鉄砲を伏せ、塙うらにかくれ、静まりかへって待っていました。

せるものと思われていました。ところが、このあたりは将監が籠城の用意をしたとき、はへしげっていた竹の切り株がまるで剣をトギすましたように切られていたので、寄せ手のワラジやヒザを突き刺し、思うようにのぼることができません。寄せ手の軍勢が苦心惨たんして七、八分通りのところまで攻め寄せたころ、それまで鳴りを静めていた城兵たちに向けて将監は大声に「さあいまだ、打ちかかれ」と下知、かくれていた城兵どもは塙の上に乗り出して弓、鉄砲を一せいに打ちかけ、用意していた大まらた(大木を一屏から二屏に切ったもの)や石を一度に落したかけましたので寄せ手は、つぎつぎに池にころげ落ちていきました。

湖池山

(つづく)

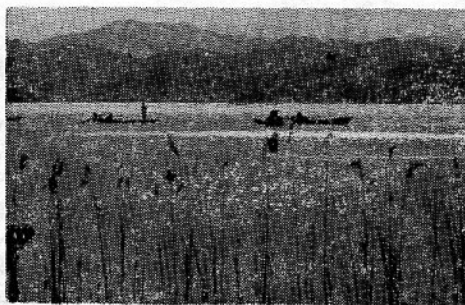

とっしとり市報

第2回しゃんしゃん祭り 盛大に終る



鳥取市湖山 谷尾光郎さん撮影



鳥取市桂木 中村公俊さん撮影

鳥取しゃんしゃん傘踊り

作詞 門井 八郎
作曲 編曲 長津 義春
作歌 三波 春夫

1. 花ははまなす砂丘のかげでネ
(男)「ソレ」(女)「ハイハイハイ」
(男)「サテ」(女)「シャンシャン」
(男)「サテ」(女)「シャンシャン」
咲いて嬉しい 心意気よ
咲いて嬉しい 心意気よ

(男)「ソレ」(女)「ハイハイハイ」
(男)「サテ」(女)「シャンシャン」
やるならどんとやれ ごついこと
根性すえて やってみな
(男女)ソレ、シャンシャン

「鳥取しゃんしゃん傘踊り」
新曲レコード販売取扱店

丸福レコード商会 アコヤ楽器店 尾脇電機工業所
マスダレコード店 三和電気商会

1枚330円



東伯部北条町 日置文夫さん撮影

鳥取祭りは昨年「しゃんしゃん祭り」
として生れかわり、第二回目がこの八月十五
日、十六日の二日間盛大に行なわれました。
この「しゃんしゃん祭り」は、市民のリク
リエーションの場として楽しく明るい町づく
りに役立てるための祭りであり、またこの踊
りはだれでも、どこからでも手軽に踊れるよ
う振付けされた傘踊りで、とくにことしは三
波春夫の唄う新曲「鳥取しゃんしゃん傘踊り」
が鳴りひびき、またテレビの中継放送など新
しい企画に、千四百人の踊子にも一段と気合
いがはいり、最終の集合場所である若桜街道
筋での踊りは豪華けんらん、一大花絵巻が展
開され、沿道に黒山となった観客を魅了した。



鳥取市吉海 佐々木尚子さん撮影



鳥取市西町4丁目 児玉一興さん撮影

二十六団体から千四百人が参加

第二回「しゃんしゃん祭り」は多くの市
民の方々に参加いただき、盛大に終るこ
とができました。
感謝してお礼申し上げます。
なお、商工会館前で行なわれた踊りの
コンクールでは、参加二十六チームにそ
れぞれつぎのとおり賞が贈られました。
おめでとうございました。

鳥取市長賞 鳥取大丸
市議会議長賞 若桜街道商店街振興会
商工会議所会頭賞 本通商店街振興会
商店街連合会賞 鹿野街道商店街振興会
毎日新聞社賞 行徳二区町内会
日本海新聞社賞 鳥取青年会議所
努力賞 (商工会議所から)
沢タク 観光連 杉谷電機 勸業銀行
(商店街連合会から)
日ノ丸バス 新町商店街 智頭街道商店会
二階町商店会 商工会館 末広温泉町
(町内会連合会から)
吉方一区 行徳一区 今町二丁目 修
立町内会 南行徳 茶町 菰片原町
遷喬第一チーム 棒鼻町 市役所

第五回 市の施設めぐり 希望者募集!!

※日時 十月四日、
十月十一日午後一
時から四時まで
※巡回施設(おもなも
の) 還緑苑・駅南
工業地帯・叶水源
地・第一給食セン
ター・城北浄苑・
敬生寮・若草学園
・その他
※料金 無料
※対象者 二十才以上
の鳥取市民(男女
は問いません)
※締め切り日
●十月四日の希望
者は九月二十五日
まで(当日の消印
有効)
●十月十一日の希
望者は十月三日ま
で(当日消印有効)
※希望の方は 往復
ハガキに住所、氏
名を記入のうえ、
市役所庶務部庶務
課広報係まで申し
込みください。
ただし、お一人ハ
ガキ一通に限りま
す。希望者が多いとき
は抽籤により決定
します。
なお、抽籤もれの
方は次回に優先的
にご案内します。

日本海TV
市報のMAD
九月二十四日
午後二時から
五時

鳥取市の
消防体制
木本 正消防長

九月にはいると、大陸方面では高気圧が出はじめ、夏の間がはばつていた東洋高気圧（別名小笠原高気圧）がしだいに北へおとるえ始めます。九月は台風シーズン、毎年必ずといっていいくらい、南からこの招かれざる客がやってきて、日本本土に上陸するか、上陸しなくても本土近くを通過して大雨を降らせたりして大きな災害をもたらします。とらて九月一日は「防災の日」。災害に対する心がまえはできておられるでしょうか。

厄日・9月26日

もともと日本は東南アジア「防災の日」に定められました。アノモンスーン地帯に位置し、太平洋西岸の地震帯の上にあつて、気象、とりわけ台風、高潮、津波それらに地震などによる災害がきわめて多いので、政府は昭和三十一年にこれらについて認識を深め、これに対処する心がまえを準備しようという目的で、九月一日を「防災の日」として定めました。九月一日は「二百十日」、昔から農家にとっては台風の厄日として警戒されていまして、近年大きな災害をもたらし、二百二十日ごろよりむしろ九月中旬から下旬にかけて次の表のようによく来襲しており、しるべき心づかひをもち、六月、三三七、浸水三〇、三二五戸、そのほか橋や堤防、道路などをあわせると莫大な被害をこうむっています。このなかでも台風による風水害が大部分を占めています。

台風に備えよう

年月日	種別	被害地域	被害者数 (死者・ゆくえ不明)
29. 9. 26	風水害 (別名九号台風)	関東・東海道を除く 全日本 (とくに北海道西部)	1,761名
35. 9. 26	風水害 (特野川台風)	関東 (とくに静岡県)	1,189名
34. 9. 26	風水害・高潮 (伊勢湾台風)	本州 (とくに伊勢湾周辺)	5,041名
36. 9. 16	風水害 (第2号台風)	全日本	232名
39. 9. 25	風水害 (台風20号)	全日本 (とくに西日本)	51名

台風の発生して、日本本土からまだ遠い南方洋上にあるときは、この台風は「いつ」「どこへ」上陸するかといったことははっきり予報できないのが現状です。新しい観測資料がはいり、



台風の時の火の用心

避難準備は早目に

①毎年避難命令の出る地域では早目に準備しておくこと。とくに海岸や川ぞいど家族全部で考えておく。

②家やへい、看板などの点検を行ない危険なものは早目に修理しておく。ガラス戸には×状にセロテープをはっておく。

③停電に備えて懐中電燈やトランジスタラジオを忘れずに準備する。避難が予想される時は早目に

食事をすませ、貴重品や、二、三日分の食糧、下着類を袋に入れて用意しておくことを忘れないように。

待っている八億円

農地報償金 請求はお早く

農地報償金は、農地改革で一畝以上の農地を買収された人またはその遺族等の請求によって交付されるもので、昨年の九月から各市区町村役場で請求を受け付けています。

この報償金は、買収された農地の面積が、一畝以上一反歩未満の人には、一律に二万円。一反歩以上の人には反あたり一単価は一

行啓記録写真 実費で頒布します。さき大山鏡成で開催の国立公園大会にご臨場とあわせて県内行啓の皇太子ご夫妻の記録写真を実費でおわけします。この写真は一般希望者にもおわけする目的で、県と市町村共同で編成し

新たに特別給付金

戦傷病者の妻などに

このたびの国会で、遺族援護法の関係法や恩給法の一部が改正されましたが、そのおもなものは次のとおりです。

★新しく戦傷病者の妻に特別給付金を支給

①支給の対象となる者は、昭和十二年七月七日以後に公務上負傷し、または疾病にかかり、このため昭和十八年四月一日現在、恩給法に定める特別項症から第五項症までに該当する不具

この残存期間中に事故があれば保険金の支払いを受けることができます。し契約を解除することもできます。

バイクも強制保険

耕うん機こんごは除外

①：今までの法律の適用外であった一二五cc以下の原動機付自転車もきたる十月一日からは保険契約をしたものでないと運転ができなくなりま

②：今までの強制保険の対象であった農耕作業用の小型特殊自動車は、これらの改正で対象から除外されました。しかし、すでに契約している保険

住所など変更届

異動のたびに忘れずに

国民年金 県内で国民年金の被保険者は現在およそ十四万人。この中には住所変更しても国民年金の住所変更の届け出をしていない人が約三十五万人あります。これらの人は旧住所の役場に国民年金手帳だけが残ったりして保険料を納めることができません。

★転居・結婚または死亡したときは 転居あるいは結婚によって住所や氏名が変わったときは、新しい住所の市町村役場で住民登録の転入届を、また、死亡したときは死亡届と同時にそれぞれ国民年金の届もしましょう。

★国民年金に加入したとき、やめるとき 国民年金に加入して、国民年金に加入していない人や二十歳になつた人で、他の年金制度に加入していないとき、あるいは今までの会社や官庁などに勤めていた人が会社などをやめたときは、国民年金の資格取得届を、また会社や官庁などに勤めだした国民年金をやめるときは、資格喪失届を必ず出しましょう。

★国民年金の番号は全国共通のもの 国民年金の加入者に交付される手帳の番号（役場などに預けている人は集金カード、または納付書に明記してあります。）は、日本全国どこへ住所を移動しても変わりませんから、転出するときは必ず手帳をもって転出しましょう。

これらの届出は、いずれも十四日以内にさ出なければならぬことになっていきますからおくれないう心掛けてください。

「一日」は 交通安全の日 「交通事故ゼロ」はみんなの切実な願いであるといえ、このごろの交通事故は全くとまらぬものがあります。これらの交通安全対策を強力に進めていくため、県下の小・中・高等学校や連合婦人会、労働組合や商工会議所、市町村はか交通関係など二十四の団体が一つになつて住民ぐるみで運動を展開しようとして、県の企画室を窓口とする交通安全協議会をつくりました。そして毎月一日を「交通安全の日」と定め、たほか、あらゆる機会に呼びかけ運動をはじめることになりました。

県庁でも毎日、退庁時にマイクで全職員に呼びかけ、効果をあげています。

鳥取県警察官募集 高校卒でいどの学力あれば可 昭和17.4.2～同23.4.1までに生まれた男子（明春卒業見込みのもの） 4.1までに生まれたもの） 申し込みは9.26～10.17日までに県人事委員会・県警本部警務課・各警察署

種別	現行改正前	改正後	現行改正前	改正後
死亡	150万円	100万円	50万円	30万円
死亡にいたるまでの傷害	50	50	30	5
傷害	50	30	10	5
遺失	7~150	5~100	5	2.5
存続の養育費を損じた場合や下宿の養育費などの傷害			1	0.5
存続の養育費や内職の破損などの傷害				
11日以上医師の治療を要する傷害				

そのままだ置きです。原動機付自転車は年間二、五四〇円です。

この責任共済の契約ができるのは、組合員の所有する車では原動機付自転車と軽自動車に限りませんが、組合（連合会）は車種に関係なく契約できます。

④：ことしの七月一日からつぎのように保険金額が引き上げられ、今までの約五割の増額になりました。これは七月一日以降に発生した事故について適用され、六月三十日までについては従来どおりです。

⑤：保険金額は増額になりましたが、保険料は

をえないときはヘルメットや頭布などで頭を保護する。⑥避難するときは火の始末を忘れないことと電源を必ず切ることを。あわてず、必ず警察官や消防団員の指示によく従って行動すること。