



緑の空気をいっぱい吸って……お父さんとの楽しいひと時

緑の野山で

「家庭の日」を

五月の太陽が、緑のプリズムをとおして
五体にしみわたるこの季節は、成長の月だ
といえよう。晴れわたった青空に元氣よく
泳いでいる鯉のぼりは、男の子の成長をね
がい祝ってのものだが、だれが見ても、風
にはねているこの鯉のぼりは、力強く生き
る喜びを感じさせる。

毎月第三日曜日を「家庭の日」に定め、
せめてこの日は子どもを中心に、家族でだ
んらんをと呼びかけているが、この五月こ
そ、家族そろって屋外に出て、大いに自然
を楽しんではいかがだろう。



積極的に市民の声を

綿密な総合企画も

企画室・市民相談室・清掃事務所の新設

企画室

(電22八二二二〇八番) 三階

市では、四月十一日付けで機構の一部改正と、これにともなう人事異動を行いました。
市役所の仕事は、どれをとっても市民生活と直接結びつくものばかりです。時代がすすみ、市民生活、社会環境、構造等が変化すれば、それにそった組織で、しかも責任体制を明確化した、サービス行政、福祉行政が必要になってきます。

このため、このたびはとくに市政の企画、事務改善などを専門的に立案、研究する企画室と、激増の一端にある交通災害や市政に対する相談等を担当する市民相談室また、ゴミの収集処理などを専門に受け持つ清掃事務所（これまでは衛生課清掃係）の新設、そのほか住宅係が厚生課から建築課へ所属が変更、住宅行政をより充実するなど、新体制で執務することになりました。
なお、新しくできた室および事務所のおもな事務分担はつぎのとおりです。

市では、四月十一日付けで機構の一部改正と、これにともなう人事異動を行いました。
市役所の仕事は、どれをとっても市民生活と直接結びつくものばかりです。時代がすすみ、市民生活、社会環境、構造等が変化すれば、それにそった組織で、しかも責任体制を明確化した、サービス行政、福祉行政が必要になってきます。



鳥取ライオンズクラブ（会長、西川徳弥氏）は、創立10周年を記念して、「望」を表現したブロンズの裸像を市に寄贈されました。市庁舎前庭に設けられたこのブロンズ像は、当身大の立像で、鳥取出身の日展会員長谷川塊記氏の作品です。
なお、除幕は、四月二十三日附属小学校一年生上田かおるちゃんによって行なわれました。

市民相談室

(電22八二二二〇六番) 一階



- 一、市政相談に関すること。
 - 一、交通共済制度に関すること。
 - 一、交通相談に関すること。
 - 一、庁舎案内に関すること。
- この相談室では、市政に対する要望や苦情などをその場で処理できるようにとってはかかり、交通共済の受け付け、交通事故を起した場合の損害賠償の請求手続きや示談あるいは訴訟手続きなど、また、庁舎案内などを行ないます。
なお、将来は総務部長相談日、産業部長相談日などと、部門別の相談も検討しています。

市の木に「サザンカ」が決定

明治百年を契機に鳥取市を「緑と花」でいっぱいしようとする市の木を決めることにしておりましたが、四月二十日正式に「市の木は、サザンカ」と決定しました。
この「市の木」の決定にあたっては、市の木候補選定委員会（委員十人）で、花が美しく、公害にも強く、また常緑樹であることなど、専門的な角度から、候補の木として「サザンカ」、「ツバキ」、「モクセイ」の三つを選んでいただき、この中から市民の方々の投票で一番多い「サザンカ」に決定したもので、市では、この木を公共施設や広場などに植えることにしていますが、各家庭でも、緑の街をつくるためご協力ください。係では、安い苗木が提供できるよう検討中です。



清掃事務所

(電22八二二二〇三番) (当分の間) 二階

- 一、清掃に関すること。
- 一、じん芥焼却場及びじん芥高速一、堆肥化処理場（環緑苑）の運営管理に関すること。
- 一、汚物取扱手数料に関すること。
- 一、清掃業者の登録及び取り締りに関すること。

この清掃事務所は、これまで衛生課の清掃係が行なっていた仕事をより充実し、指導態勢を強力にして、清掃行政の推進をはかることになったものです。



建築課住宅係

(電22八二二二〇五番) 四階



- 一、市営住宅の取得、管理処分に関すること。
 - 一、市営住宅の入、退去に関すること。
 - 一、市営住宅家賃の賦課徴収に関すること。
 - 一、地代家賃統制令に基づく事務に関すること。
- これまで住宅係は、厚生課に所属しておりましたが、このたび建築課に包含して、さらに充実した住宅行政を行なうことになりました。

映画「伸びゆく鳥取市」を制作

— 16ミリイーストマンカラーで —

市は、初めての試みとして、日一日と発展していく鳥取市の姿を、市民の方々によく知ってもらうため、映画「伸びゆく鳥取市」を制作することになりました。

この映画は、総天然色（カラー）映画二十分もので、解説は、宮田輝アナウンサーがあたり、市の施設や行事、生産都市としての新しいいぶきなどを画面におさめ、伸びゆく市政の方向づけで結んでいます。

なお、この映画は福井市のテレビ会社が制作にあたり、九月完成を目的に撮影を進めています。完成後は、各会合など機会あるごとに映写し、多くの市民の方々に見ていただくように計画しています。

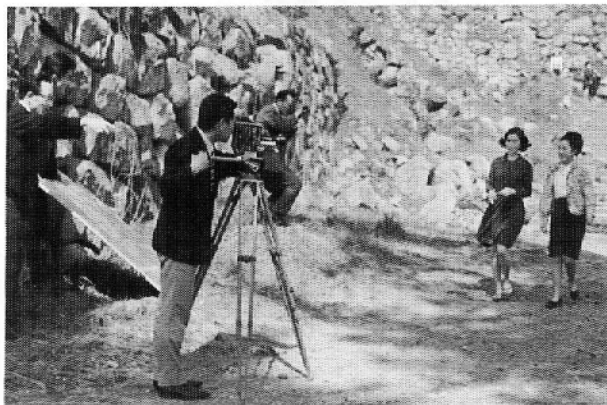

二の丸でのロケーション

建設日記

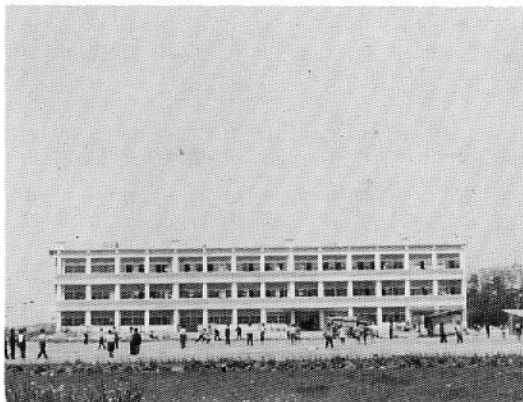

↑写真上

学校統合による世紀小学校（豊美、松保小学校の統合）の校舎が、徳尾地内に完成し、四月から授業を始めております。なお、43年度には屋内体育館および特別教室などの整備を計画しています。

→写真右

とりあえず野球場（約二万二千平方メートル、一人取容）が七月に行なわれる夏の高校野球県予選大会に間に合うようにと、工費六、二五〇万円をかけ突貫工事中です。



↑ 興南大橋 新袋川の面影橋～美保橋間の中ほどに、総工費5,280万円をかけて建設中の橋で、6月上旬を完成目標に工事を急いでいます。

この橋（幅12m 長さ75m）が完成すると、国道53号線の交通緩和と駅南工業地帯の振興に大きな役割りが期待されます。

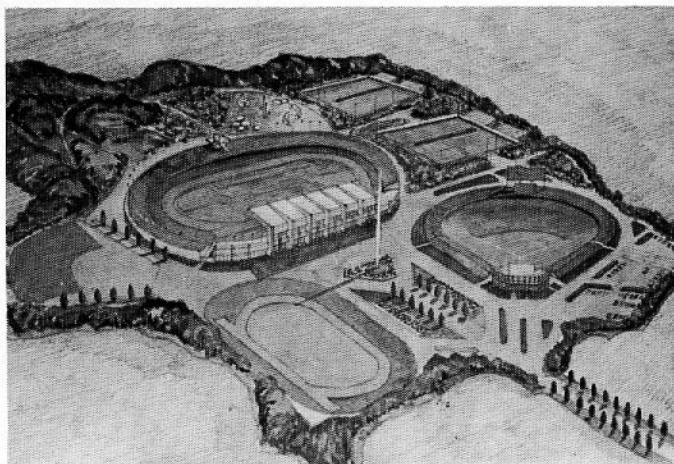

総合グラウンド完成予想図
右側が野球場

地域発展の功労者

十氏に感謝状を贈呈

鳥取市区長連合会総会

昭和四十三年年度の鳥取市区長連合会総会が、四月三十日、午後二時から農協会館大ホールで開催されました。

この総会では、永年にわたって地域発展に功労のあった十人に市長から感謝状と記念品が贈られました。また、教育長ならびに総務民生、産業、建設部長からそれぞれ

れ四十三年年度の市政についての概要が説明されました。
なお、感謝状が贈られた方々、ならびに、今年度の役員は、つぎのとおりです。

感謝状が贈られた方々

- | | |
|-------|------|
| 小谷 信愛 | 秋里 |
| 広田 幸治 | 小西谷 |
| 馬淵 光義 | 卯垣 |
| 岸 亀蔵 | 賀露四区 |
| 広岡 弘男 | 橋本 |
| 山本 清一 | 猪子 |
| 藤岡 兼造 | 古市 |
| 古田 静男 | 下段 |
| 福井 久男 | 古海新道 |
| 西口 寿晴 | 尾崎 |

役員

- | |
|---------------|
| 会長 福井 義夫(福井) |
| 副会長 谷口 甚一(玉津) |
| 監事 村上憲太郎(湖山) |
| 石本 寿春(円護寺) |

各地区会長

- | |
|-----------------|
| 神戸地区 牛尾 晃之(大湯棚) |
| 大和 " 谷口 甚一(玉津) |
| 美穂 " 原田 増蔵(向国安) |
| 大正 " 古田 豊(服部) |
| 東郷 " 落合 林平(高路) |

- | | |
|-------|------------|
| 豊実地区 | 奥田 武雄(野坂) |
| 明治 " | 竹内 寿(河内) |
| 松保 " | 坂根 米治(布勢) |
| 大郷 " | 福井 義夫(福井) |
| 吉岡 " | 白岩 庄市(吉岡) |
| 末恒 " | 三橋 政好(白兔) |
| 千代水 " | 岩崎 偉臣(南隈) |
| 湖山 " | 村上憲太郎(湖山) |
| 賀露 " | 網田 龟七(賀露) |
| 中ノ郷 " | 石本 寿春(円護寺) |
| 美保 " | 山名 貞蔵(吉成) |
| 倉田 " | 坂本 親男(蔵田) |
| 米里 " | 武田 豊(久末) |
| 面影 " | 石橋 滝治(雲山) |
| 稲葉山 " | 谷口 廣治(滝山) |
| 津ノ井 " | 福田 鷹幸(船木) |

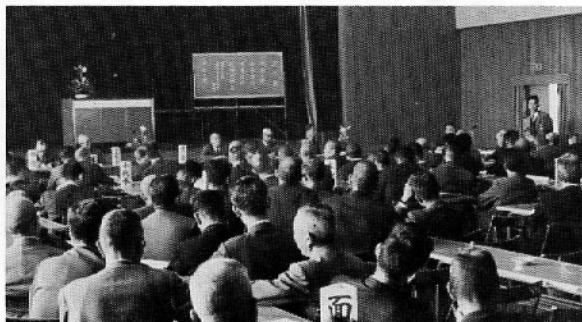

総会風景

正しい使い方を!!

子どもにも押しボタン信号機の

押しボタン式信号機が

日増しに激増し悪質化していく交通事故、とくに最近では、歩行者が絶対優先であるはずの横断歩道での事故が、毎日のように報道されています。とくに大きな希望に胸をふくらませて通学する児童、たのしく通園する園児の事故は一日も早くなくしたいものです。

この押しボタン式信号機は、横断歩道手前に設けられている信号機の柱で、子どもでも手の届く高さにあるボックスの中の赤いボタンを押すと、車道の信号が一秒後に黄色、四秒後に赤色となり、同時に横断歩道用の信号が青色に変わる仕組みになっています(約十三秒間)。したがって、ボタンを押してから五秒後でないと横断できません。

ボタンを押して待つのも面倒だし、使い方もめんどろし、今は車が走っていないので、またようぶだなどと飛び出すと、とんだ事故のもとになります。

設置された場所

- いずみ保育園前(湯所)
- 日交バス待合所前(駅前)
- 鳥取乳業前(相生)

- 日光マーケット前(立川)
- 南中入口
- 津の井小学校前



車の運転者も、道路を横断する歩行者も、信号機を正しく使って交通安全にとめましょう。

第5回青年大学講座

教養と友情を深めよう

市教委では、勤労青年をはじめとする若い人たちの教養や情操をたかめ、明るく幅の広い市民として活躍できるようにと、つぎの要領で青年大学を開設します。多数参加してください。

記

1 開講期間など

六月十日～翌年二月末日

午後六時～八時

2 開講場所

遷喬小学校ほか

3 対象

市内に職場や住居を持つ、十八歳～二十八歳までの人

4 受付期間

五月十五日～二十五日まで、ただし、土曜日の午後、日曜日を除く。

5 学習内容

一般教養、家庭科、趣味の工芸、本習字など
なお、映画、見学など視聽覚的な方法も多くとりいれています。

6 その他

講師は、市内高校、大学の先生にお願いしすることになっています。

7 受付場所、申し込み先

市教育委員会社会教育課
電話(六二二)内線三(三番)へ

自発的に交通指導

町角に立ちつづける沢田さん

市内元町の沢田亮一さんが、自発的に街頭に立って交通指導を始めたのは昭和三十八年五月のこと、それからというものは、駅前から中国電力鳥取支店までのどこかで、毎日、朝は七時三十分、午後は四時三十分から一時間、沢田さんの交通指導の笛が鳴りつづいており、通行人にたずねると、みんなが「おかげで安心して渡れます」と感謝しておられた。

沢田さんが町角に立ちつづけたのは、

血にまみれて路上に倒れている事故の惨状を見て、なんとかしなくては、ということからだそうだが、街頭に立つて、しみじみ感じることは、運転者も歩行者も、お互いに、もつと思いやりがほしいものと、日焼けした顔に憂いをためて、次のように話しておられた。「横断歩道は、いくら歩行者優先でも、ぞろり

ぞろりと歩くのではなく、とまってくれている車に感謝して、小走りに渡るぐらいの思いやりがほしい。また、子どもや老人が渡ろうとしている時は、誘導してあげてほしい。運転者は、いつ飛び出しても、すぐ停止できるスピードと注意力をもってハンドルを握ってもらいたい。」とのことだった。積極的にになにかをすれば、とか



つゆ期の家畜管理

やがてはじめじめした、うつつうしいつゆの季節となります。

この時期は、農繁期のため野良仕事の忙しさに追われて、家畜の飼育管理がおろそかになりがちですが、また、家畜にとっても、一年中でもっともすこしいきい季節です。いろいろな病気が多発するものもこの時期です。つぎのことに十分注意して適切な管理をしましょう。

記

1 長雨のため、畜舎がしめり不潔になりやすいため、舎内は通風をよくし、雨水、汚水等が入

- 2 温度、湿度が高いため、飼料が腐敗しやすいので、食べ残した餌は捨て、飼料の調理は、与える直前に行ない、醗酵、変敗した飼料は与えないこと。
- 3 濃厚飼料は、乾燥した涼しい場所に保管すること。
- 4 畜舎内外の清掃、消毒をたえず行ない、カやハエの発生を防ぐこと。
- 5 伝染病が発生すると、急激に広がる恐れがあるので、予防注射検査等にはかならず受けること。
- 6 肉用牛や乳牛は、雨の降らな

(市農林課)

市民会館だより

おもな行事(予定)

- 十二日(日) バレー発表会 無料
- 十四日(火) 山陰都市助役会
- 十六日(木) 戦没者慰霊法要 (市主催)
- 十九日(日) 第三回鳥取県職場音楽祭 無料
- 二十七日(月) 労音五月例会 (岸洋子リサイタル) 会費制
- 六月一日(土) 鳥大マンドリンクラブ 春季定期演奏会 有料
- 二日(日) 鳥取ヴァイオリンサークル発表会 無料
- 七日(金) 一九六八年全日本国画工作美術教育研究大会
- 八日(土)



印鑑と年金証書は

お忘れなく

福祉年金所得状況届け
市保険年金課では、福祉年金（老令、障害、母子、準母子）を受けている方の所得状況届け（四十二年一月～十二月までの所得）を六月一日から三十日まで受け付けます。
この福祉年金の「所得状況届け」をしないと、ことし九月分からの年金が受けられなくなります。
届けにおいてのときは、年金証書と印鑑をお持ちください。
なお、本人および扶養義務者の所得が高く、年金が受けられなかった方も、年々所得制限額がかわっておりですので、係へご相談ください。
また、年金を受けていた方が死亡したり、住所、氏名の変更があった場合などは、かならず届けください。

老令福祉年金

明治三十一年生れの方は、誕生日がきたら満七十歳になりますので、年金の請求手続きをしてください。
なお、戦死者の遺族扶助料が十二万九千五百円以下の方、また普通恩給、扶助料が二万四千元

以下の方へは、それぞれその差額をうけることができます。
障害年金
身体障害者および精神障害者、そのほか肝臓、腎臓病などで、障害程度が一級となる満二十歳以上の重症者、年金をうけることができます。
母子年金
国民年金加入者で夫に死別し、十八歳未満の子を扶養している妻に支給されます。

漏水カ所の調査に

袋川から西町まで

水道局では、有取率の向上のため、地下漏水の発見修理に取り組んでおり、現在、袋川から西町までの繁華街を調査しています。
この調査は、漏水探知機で地下深くの漏水している小さい音をさぐり当てる作業のため、各家庭で一番水の使用の少ないしかも雑音のない深夜となります。このため各家庭の止水栓の開閉のため、身分証明書をもった水道局職員が、あなたの屋敷附近を歩くことがありますのでご協力ください。

ご協力を

安定化資金、厚生施設融資

新しい融資制度ができた

市では、中小企業振興の一環として、これまで、小口融資と店舗改善資金の融資を行なっていました。が、ことしは、さらに新しく安定化資金と厚生施設融資制度を設け、商工業者みなさんのご利用をお待ちしています。

くらしの知恵

夏みかんの皮

こまかくきざんで、つけものや野菜の即席づけにいれると、風味があつたいへんおいしいものです。



とっとり市報

193号

昭和43年5月5日



紙上御礼

鳥取市社会福祉協議会

- | | | | |
|--------|---------------|-----|------|
| 金10万円也 | 大塚町19の3 | 安木 | 際二殿 |
| 金3千円也 | 行徳3区294の1 | 浜部 | 寿一殿 |
| 金3万円也 | 尼崎市神田北通り6の180 | 塚谷 | 博昭殿 |
| 金1万円也 | 吉方2区537 | 橋本 | 莊太郎殿 |
| 金7千円也 | 高住688 | 有田 | 光美殿 |
| 金10万円也 | 西町9 | 吉村 | 亮太郎殿 |
| 金6千円也 | 寿町417 | 松村 | 隅子殿 |
| 金7千円也 | 湖山町1235 | 羽田野 | 豊一殿 |
| 金1万円也 | 富安303の1 | 西村 | 良美殿 |
| 金3千円也 | 秋里 | 木下 | 秀竹殿 |
| 金8千円也 | 相生町4丁目120 | 多田 | 万寿殿 |
| 金5千円也 | 桶屋町52 | 谷結 | 万春殿 |
| 金3万円也 | 湯所町2丁目205 | 矢野 | 春男殿 |
| 金5千円也 | 上町2区1 | 宮本 | 寿栄代殿 |

これは、いずれも香典返しとして、市の社会福祉事業にとご寄附くださいました。謹んで感謝申し上げます。

- 兼業銀行日より
- 労力（払出） 吉岡婦人会が、四恩寮へ切手整理鳥取市供学園へつくるいもの
- 衣類数百点（預託） 吉方二区 西川義之助さん（払出） 鳥取市供学園、敬生寮若草学園、母子寮へ
- 現金1,000円（預託） 西町 山崎克雄さん
- 花種35袋（払出） 影井秀明・木下頼雄さん わかば、さなえ、富桑保育所へ
- 民謡（払出） 県観光民謡協会が大和・美郷地区合同敬老会へ

市営住宅入居者募集（賀露団地）

5月17日～31日まで
市役所建築課住宅係（8111-256番）へ

電気、電波、通信のすべて!!

伸びゆく電博

5月17日～26日
9.30～6.00時まで
市立体育館

入場無料

掛け損はありません
前納していた人が、途中で会社に勤めたり、死亡したときは、それからさきの保険料はお返しします。

鳥取市社会福祉協議会 庶務課編集発行

（印刷）中央印刷KK

みんなでつくりよう 『県民歌』と『県章』募集

われわれ県民の手で・しめきりは6月15日

としの10月23日で、明治改元以来100年を迎えます。わたくしたちの父祖は、美しい自然に恵まれたこの郷土を、幾多の困難と試練を克服しつづつ守り育て、飛躍的近代化への礎を築きあげてきました。わたくしたちは、この父祖の強い郷土愛を受けついでことに鳥取県民として誇りを持ち、未来への発展をめぐしてさらに住みよい、豊かな郷土を築きあげなければならぬと思います。

そこで、県内の学識経験者などで構成した「鳥取県民歌、県章、県旗制定委員会」では、この県民の意欲を表現し、日常、県民にひとしく愛され、口ずさまれる「鳥取県民歌」と、躍進する鳥取県を象徴し、県民に愛用される「鳥取県のマーク」をつくりようとして、その歌詞と図案をみなさんから募集することになりました。6月15日までに、つぎの要領でどしどし応募してください。

- ◆ **鳥取県民歌**
- ◆ **応募できる人** 鳥取県内に居住する人と、本県出身者等鳥取県に縁故のある個人またはグループ。
- ◆ **応募のしかた** 応募用紙は400字詰原稿用紙。作品には作詞者の氏名にふりがなをつけ、グループの場合は代表者名、性別、生年月日、住所、本県との縁故関係、職業、勤務先または在校名、学年を明記。グループの場合は、別に参加者全員の氏名、性別、年齢を記載した用紙を添える。
- ◆ **歌詞** 鳥取県民が、県民としての誇りを持ち、美しい自然に恵まれた郷土を、さらに豊かな、住みよいものとする意欲を表現し、鳥取県民の特色をあらわしたもので、自作未発表のものにかぎる。歌詞は、明治100年にこだわらないで、いつまでも歌えるものとし、必ず題名をつけること。歌詞の形式は自由。
- ◆ **しめきり** 昭和43年6月15日までに到着のこと。
- ◆ **作品の送り先** 鳥取市東町1丁目220番地 鳥取県総務部広報文書課内 鳥取県民歌県章県旗制定委員会事務局
- ◆ **賞金** 採用1編20万円、佳作3編各1万円。採用作品は補作修正することがない。ただし、入選作品としてふさわしいものがないときは採用しない。
- ◆ **入選発表** 入選作品は、7月中旬に本人に通知するほか、新聞、テレビ、ラジオなどで発表。また、10月23日発表会を開催する。
- ◆ **その他** ①採用作品の著作権は鳥取県に帰属する。②県民歌の作曲は専門家に委嘱する。③応募作品は返却しない。この募集についてのお問い合わせは「送り先」まで。電話(0857)鳥取@7111、内線219・597

- ◆ **鳥取県章**
- ◆ **応募できる人** (鳥取県民歌の場合と同じ)
- ◆ **応募のしかた** 1人(1グループ)2点以内。用紙は白画用紙(たて36.4cm×よこ25.7cm)マークは用紙のほぼ中央に円形と仮定し、直径15cmに表現する。彩色を指定する場合は、地色を含めて3色以内。裏面にふりがなをつけた氏名(グループの場合は代表者名)、性別、生年月日、住所、本県との縁故関係、職業、勤務先、在校名、学年を明記。グループの場合は参加者全員の氏名、性別、年齢を記載。
- ◆ **図案** 美しい自然に恵まれた郷土鳥取県を象徴し、さらに鳥取県民が高い誇りと、強い意欲をもって将来鳥取県発展への礎を築きあげるための精神的シンボルとしてふさわしい内容のもので、県旗、記章に利用できる創作未発表のものにかぎる。県章1点ごとに、100字以内で図案の説明をつける。
- ◆ **しめきり、作品の送り先、入選発表および発表会** は鳥取県民歌の場合と同じ。
- ◆ **賞金** 採用作品1点20万円、佳作3点各1万円。採用作品は補作修正することがない。ただし入選作品としてふさわしいものがないときは採用しない。マークは県旗のデザインとしても応用採択される予定。
- ◆ **その他** ①採用作品の著作権は鳥取県に帰属。②応募作品は返却しない。お問い合わせは「送り先」まで。

よく知って正しい利用 押しボタン式 信号機の知識

最近、鳥取市や米子市、境港市などに、歩行者の手で信号機を操作して横断できる押しボタン式の信号機ができました。この地方ではなじみのもので、ちょっととまどうかたもあると思いますが、その知識をひとつ。

この押しボタン式信号機は、ボタンを押さない限り、歩行者用信号は青になっておらず、歩行者がボタンを押すと、黄色の注意信号があらわれ、ついでに赤になるように装置されているのが普通です。(鳥取駅前別)

ボタンを押しても、歩行者用の信号がすぐ青にならないことがあります。これは横断歩道の長さ、横断歩道の人数、車の交通量を考え、信号時間の長さを調整してあるからです。

たとえば、歩行者用の青が十秒、車両用の青が二十秒にセットした信号機の場合、歩行者用の信号が赤になつたすぐあとに次の人がボタンを押しても、二十秒たたないと信号は青になりません。

また、安全をはかるため、車と歩行者用の両方とも約三秒くらい赤になってから信号が変わるようにしてあります。

この押しボタン式では、歩行者用には赤と青の信号だけ、黄色の注意信号があらわれ、黄色の注意信号があらわれ、ついでに赤になるように装置されているのが普通です。(鳥取駅前別)

ボタンを押しても、歩行者用の信号がすぐ青にならないことがあります。これは横断歩道の長さ、横断歩道の人数、車の交通量を考え、信号時間の長さを調整してあるからです。

また、安全をはかるため、車と歩行者用の両方とも約三秒くらい赤になってから信号が変わるようにしてあります。

ボタンを押しても、歩行者用の信号がすぐ青にならないことがあります。これは横断歩道の長さ、横断歩道の人数、車の交通量を考え、信号時間の長さを調整してあるからです。

また、安全をはかるため、車と歩行者用の両方とも約三秒くらい赤になってから信号が変わるようにしてあります。

6月中旬に届け出を ＜福祉年金の所得状況＞

福祉年金の所得状況を、6月中旬までに届け出てください。これは、老齢、障害、母子福祉、それに準母子福祉などの年金を受けている本人、そのつれあい、それらの人を養育している者、昭和四十二年中の所得のようすを届けてもらうものです。これによって、ことしの五月から来年の四月分までの一年間、福祉年金を支給するかどうかをきめることになるかたも、ぜひ届け出をしてください。

「住宅相談所」を開設 三市で 毎月巡回相談も

自分の家を持つと、自分のために、県では鳥取市江崎町一鳥取県住宅供給公社のなかに「住宅相談所」を開設したほか、倉吉、米子の各土木出張所の中にそれぞれ分室を設けてご相談に応じます。

けしの花 にご注意

けしの花は、植えてよいものと、植えてはいけないものがあります。「ひなげし」「あざみげし」「おにげし」は植えてよいけれど、その見分けかたは、葉が濃い緑色で、全草に粗毛があり全体に弱々しい感じが、葉柄がある。△植えてよいけし▽

その場で「反則きつぷ」 罰金に かわる 交通反則金制度発足

飲酒運転など悪質なものを除き、多くの交通法令違反に、従来の罰金にかわって、簡単な手続きで「交通反則金」を徴収する。これが、こんど七月一日から実施される交通反則金制度です。

「もみの木園」誕生 米子 精薄者の更生施設

精神薄弱者の更生施設として、鹿野町にある「鳥取県立鹿野かちみ園」と倉吉市にある「希望の家」の二つがあり、あわせて一六〇名が自立更生のための生活訓練や、農耕、畜産、手工、家庭作業などの職業訓練に励んでいます。

農業を おそれよう

農業技術の進歩もさることながら、農産物の増産に著しい効果をあげている農薬も、ひじょうに毒性の強い特定毒物を使用しておられる、その取扱いを誤ると人命にかかわるおそろしい事故を起こします。防除中は、少なくなりませんが、そのあとの保管中の事故が依然としてあつたままです。

20日から受け付け 大学入学 資格検定試験

大学入学資格検定試験は、提出してください。高等学校の卒業資格のない人たちに、高等学校の卒業者と同等以上の学力があるかどうかについて文部大臣が検定を行なうものです。

よく知って正しい利用 押しボタン式 信号機の知識

最近、鳥取市や米子市、境港市などに、歩行者の手で信号機を操作して横断できる押しボタン式の信号機ができました。この地方ではなじみのもので、ちょっととまどうかたもあると思いますが、その知識をひとつ。



よく知って正しい利用 押しボタン式 信号機の知識

最近、鳥取市や米子市、境港市などに、歩行者の手で信号機を操作して横断できる押しボタン式の信号機ができました。この地方ではなじみのもので、ちょっととまどうかたもあると思いますが、その知識をひとつ。

よく知って正しい利用 押しボタン式 信号機の知識

最近、鳥取市や米子市、境港市などに、歩行者の手で信号機を操作して横断できる押しボタン式の信号機ができました。この地方ではなじみのもので、ちょっととまどうかたもあると思いますが、その知識をひとつ。

よく知って正しい利用 押しボタン式 信号機の知識

最近、鳥取市や米子市、境港市などに、歩行者の手で信号機を操作して横断できる押しボタン式の信号機ができました。この地方ではなじみのもので、ちょっととまどうかたもあると思いますが、その知識をひとつ。

よく知って正しい利用 押しボタン式 信号機の知識

最近、鳥取市や米子市、境港市などに、歩行者の手で信号機を操作して横断できる押しボタン式の信号機ができました。この地方ではなじみのもので、ちょっととまどうかたもあると思いますが、その知識をひとつ。

県政についての不満・要望はお気がるに「県政相談コーナー」へ。電話鳥取@七〇四四(県庁一階県民室内) / 電話、手紙、面接どんな方法でもけっこうです。

とっとり市報

近づく参議院選挙

このたび公職選挙法が改正され、選挙人名簿の登録申請を、年四回(三、六、九、十二月)受け付けることになりました。近く参議院議員の通常選挙が予定されております。

つきに該当される方は、選挙人名簿の登録申請が必要ですから、かならず六月一日(土曜日)の正午まで、市役所六階で手続きをすませて下さい。

一、市外からの転入者で、本市に三カ月以上居住している満二十歳以上の方

選挙人名簿に登録されていないと投票できません

(昭和43年3月1日以前に転入された方)

ただし、昭和42年11月10日から、昭和43年3月1日までの期間の転入者で、市民課へ転入手続きをされた方は、自動的に役所が手続きをします。申し出の必要はありません。

二、本市に引き続き三カ月以上居住して満二十歳になった人(新有権者、昭和23年6月2日以前の出生者)

三、本市に三カ月以上居住し、特別の事由もないのに名簿に登録されていない有権者(名簿脱漏者)

なお、登録の申し出は、直接本人か、または家族の方に限ります。

また、市外からの転入者は、転入前の市町村選挙管理委員会が発行する「選挙に関する登録、未登録の証明書」をお持ちください。印鑑を忘れなく。

その他、詳しくは、市選挙管理委員会(電話226-231)内線三三二へお問い合わせください。

市の施設めぐり

希望者を募集中!!

日時 六月十一日(火曜日) PM一時から

巡回施設(おもなもの) 還緑苑、叶水源池、消防庁舎、給食センター、城北浄苑、大樹荘など

締め切り 五月三十日まで

希望者は往復ハガキに住所、氏名、返信用宛名を記入のうえ、鳥取市尚徳町一六、市役所総務部庶務課広報係へ申し込みください(一人一通のみ)なお、希望者が多いときは、抽選により決定し、抽選もれの方は次回(翌月)にご案内します。

選挙人名簿に登録されていないと投票できません

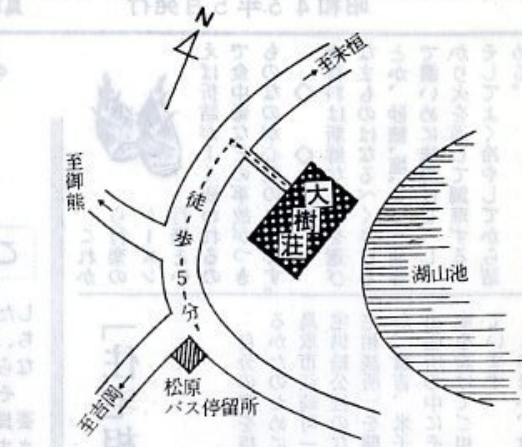

バス(日ノ丸バス、日交バス)

駅前発	始発 6.50分	吉岡発	始発 6.35分
	終発 21.5分		終発 21.40分
(30分ごと)		(30分ごと)	

松原停留所下車(片道料金50円)徒歩5分



大広間 52畳敷きの広さで、研修や会合、宴会場に利用していただけるよう舞台も設けられています。

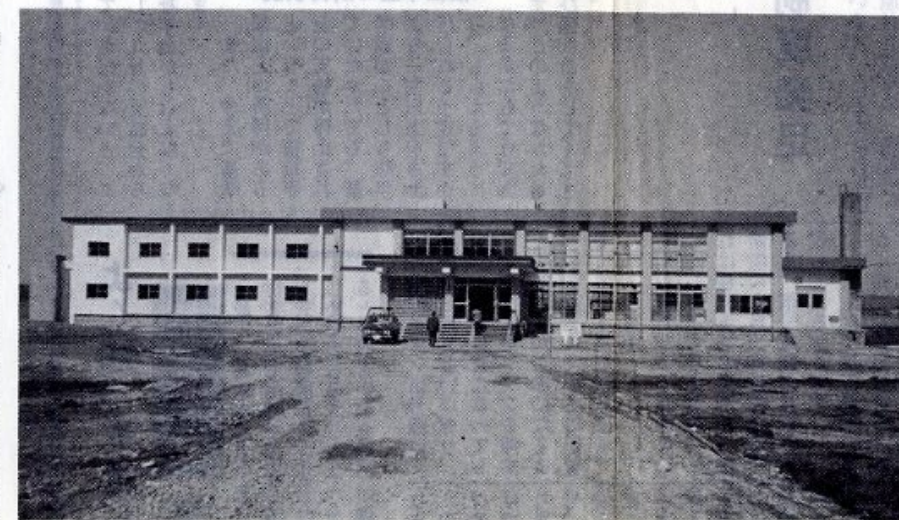

市営老人休養ホーム
「大樹荘」全景
(国民年金特別融資施設)

施設の概要

鉄筋コンクリート構造、補強コンクリートブロック
構造二階建て暖房、温泉完備
宿泊定員 60人 休憩 約150人
敷地面積 7,059平方メートル

湖畔池山湖に

温泉づき老人休養ホーム

大樹荘が完成

市では、長年、社会につくされたお年寄りの方々に、ゆつくりと静養していただくようと、湖山池湖畔に老人休養ホーム「大樹荘」を建設し、四月十九日から営業をはじめました。

この大樹荘は、金沢地区に総工費五、〇三二万円(土地代も含む)をかけてつくった温泉つきの休養ホームで、宿泊六十人、休憩百五十人を

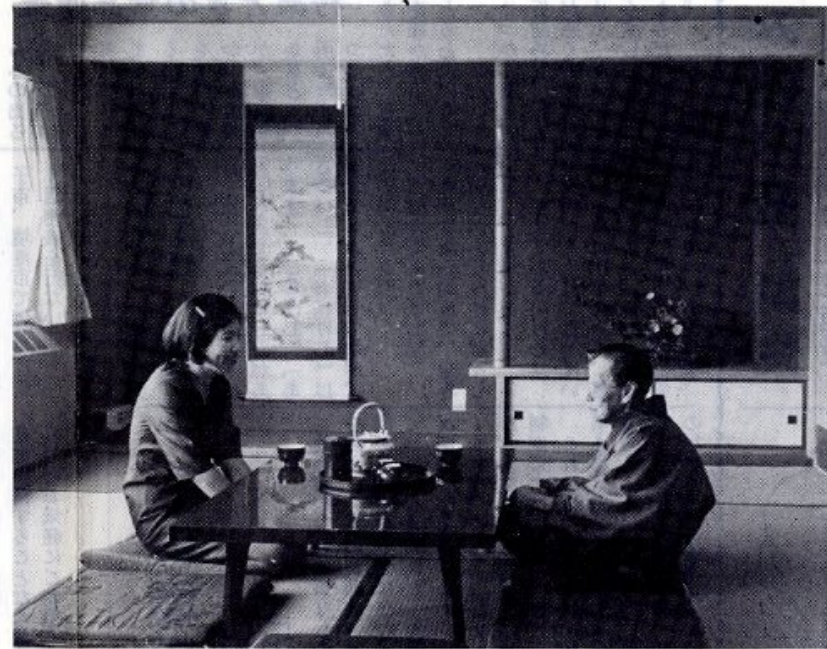

収容することができ、どの部屋からも美しい湖山池を望むことができ、遠く夕日に映えるモダンな鳥大学舎は、緑の画面に白のアクセントをつけてひとさわ美しい。一方、目を転ずるとどっしり落ついた中国連山を眺めることもでき、鳥取市にもこんな風光明媚なところがあったのかと異郷を感じさせるほどです。

利用料金

老人(市内)	1泊2食	800円
老人(市外)	1泊2食	900円
その他(一般)	1泊2食	1,000円

なお、小・中学生の宿泊料は安くなります。また、休憩料は三時間以内1人100円、ただし市内老人は1人50円。

申し込みは

直接「大樹荘」へ
電話吉岡131番

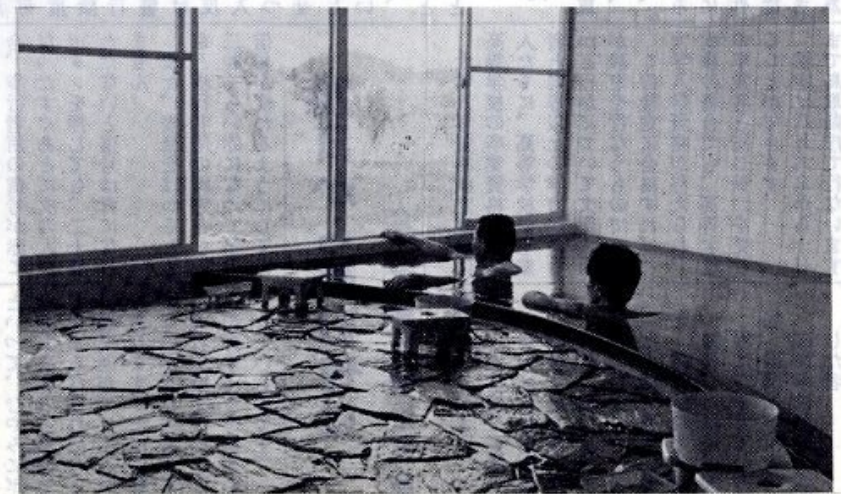

浴室 男、女別々に設けられた浴室からは湖山池が望め、それぞれ一度に二十人は入れる大きさです。