



雪のなかで熱心に梨のせん定の研究に取り組む農業後継者たち

—滝山(上野)にて—

カギは 農業後継者

の意欲

農業後継者が、農業を捨てて他産業に流れているという悩みを多く聞くこのころですが、標高約二〇〇メートルの滝山地区にある上野では、若い後継者たちが新しく山を拓いて農業経営の拡大に取り組んでいます。

ここ上野は、昭和二十三年から二十七年にかけて開拓者として入植された方々により切りひらかれたもので、今では立派な耕地や果樹園となっていますが、一面に広がるこの果樹園の一本一本の木に、苦難のあとがしのべれます。

全国農協中央会は、十年後の農業ビジョンで、営農団地による零細経営からの脱皮と、流通バイパスづくりを打ち出していますが、営農団地づくりこそ、一定の地域で一定の作物を共同でつくる広い農業経営の体制づくりだといえましょう。むろんこれらは、国、地方公共団体など、あらゆる関係者の協力も必要ですが、その成否のカギを握っているのは、農業後継者自身の意欲そのものではないでしょうか。

報償金として市民に還元

市税三七四万円を

四十三年度分の前納報償金

税金が安くなる
納期前の納付

市税のうち、市県民税と固定資産税を納期前に納付した場合に一定の率(別表一を参照)で報償金が支払われます。すなわちこれを前納報償金といいます。

この前納報償金は、納期前に税金を支払うと、その場で税金から差し引かれるため、それだけ税金が安くなるわけです。(これを繰替払方式といいます。)

四十三年度から始めたこの制度は大変好評で、今年度は八、三三三件約三七四万円の報償金が支払われました。いいかえると、納期前に納付された方々の市税は三七四万円安くなったということです。

その場で

報償金ももらえる

市県民税(四期に分けた納税通知書による納税者が対象)固定資産税を前納する場合には、印かんをもって市役所各銀行、農協な

どの支払窓口においていただければ、その場で報償金が計算されます。

納税組合との関係

前納報償金は、納税組合に加入している、いないにかかわらずあくまで、個人に還元することになっています。

なお、納税組合に対しては、組合員個人が前納しても、組合でまとめて納付しても、報償金は個人を対象に支払われ、組合には納期前納付の納税額により助成金が交付されますので、組合に加入するか、未組織のときは、組合を結成されると一石二鳥となります。

前納月数早見表

(別表1)

前納月数	納付日	4月	5月	6月	7月	8月	9月	10月	11月	12月	1月
		15日まで	16日まで	15日まで	16日まで	16日まで	15日まで	16日まで	15日まで	16日まで	16日まで
市県民税	2期(納期8月)			2	1						
	3期(納期10月)			4	3	2	1				
	4期(納期1月)			7	6	5	4	3	2	1	
固定資産税	2期(納期7月)	3	2	1							
	3期(納期12月)	8	7	6	5	4	3	2	1		
	4期(納期2月)	10	9	8	7	6	5	4	3	2	1

報償金の計算方法……年税額のうち、各期前納額の10%の額に、前納月数を乗じた額

例えば

① Aさんには、市県民税が年額1万円(各納期2,500円)かかった。各納期ごとの税額はすべて2,500円ずつとなります。上の表から、6月15日までに全期分を払うとすれば

報償金は

$$2,500 \times 10\% \times 2 \text{ (上表の市県民税2期の欄の数)} \\ + (2,500 \times 10\% \times 4) \text{ (第2期分の報償金)} \\ + (2,500 \times 10\% \times 7) \text{ (第3期分報償金)} \\ + (2,500 \times 10\% \times 10) \text{ (第4期分報償金)} = 325 \text{円}$$

したがって、Aさんは年税額10,000円から報償金325円を差し引いた額9,675円を、納税通知書に記載された窓口で(印かんが必要)払えばよい訳です。

② Aさんには、固定資産税が年額1万円(各納期2,500円)かかった。各納期ごとの税額はすべて2,500円ずつとなります。

上の表から4月15日までに全期分を払うとすれば

報償金は

$$2,500 \times 10\% \times 3 \text{ (上表の固定資産税2期のらんの数)} \\ + (2,500 \times 10\% \times 8) \text{ (第2期分の報償金)} \\ + (2,500 \times 10\% \times 10) \text{ (第3期分報償金)} \\ + (2,500 \times 10\% \times 10) \text{ (第4期分報償金)} = 525 \text{円}$$

したがって、Aさんは年税額10,000円から報償金525円を差し引いた額9,475円を納税通知書に記載された窓口で(印かんが必要)払えばよい訳です。

報償金と銀行利息の一例 (年税額10,000円で各期分2,500円の場合)

納期	1期	2期	3期	4期	計
	6月30日	8月31日	10月31日	1月31日	
市県民税	前納報償金(6月15日までの納入分)	50円		175円	325円
	預金利息(納期ごと引出し)	9円	28円	18円	14円
納期	1期	2期	3期	4期	計
	4月30日	7月31日	12月25日	2月末日	
固定資産税	" "	75円	200円	250円	525円
	" "	9円	41円	44円	10円

報償金について詳しいことは市役所収税課(電228-111-336番)へお問い合わせください。

万博ニュース No. 8

大規模な万国博覧会(3)

- パリ万国博覧会 (1900年) 大噴水を利用した水城宮、パリ大小美術館が建つ回転歩道と高架道路、蓄音機伴奏つき映画
- アメリカ、セントルイス万国博覧会 (1904年) 最大規模(敷地500万平方メートル、建築1,576棟)自動車160台、飛行船の野外飛行
- パナマ太平洋万国博覧会(サンフランシスコ) (1915年) サンフランシスコ市再建とパナマ運河開通記念大規模産業学芸館
- アメリカ独立150周年フィラデルフィア万国博覧会 (1926年) スタジアムの利用、飛行場 (1926年)
- ベルギー独立100周年リエージュ万国博覧会 (1930年) 国際博条約に基づく最初のもの
- 進歩の一世紀シカゴ万国博覧会 (1933~4年) エアコンデションによる無窓建築、博覧会を契機にシカゴはアメリカの「会議都市」となる
- ブリュッセル万国博覧会 (1935年) テーマ「民族を通じての平和」
- パリ万国博覧会 (1937年) 「近代生活における芸術と技術」をテーマとし、近代建築の出現



日本万国博覧会
会場 大阪府下千里丘(三万平方メートル)
開催 昭和四十五年三月十五日(九月十三日) (あと三七五日) (三月五日現在)
参加決定国は日に日にふえ一月三十一日現在で五三カ国、最終的には七〇余カ国の参加見込みです。

小学校に「サザンカ」

二百本を寄贈

北ロータリークラブの善意

鳥取北ロータリークラブ（会長 安藤豊氏、会員六十人）が二月二十二日、久松、醇風など市街地の六つの小学校に二百本の市の木「サザンカ」を寄贈、植樹されました。

この植樹は、同クラブが創立八周年を迎えるにあたり、記念行事の一つとして行なったものです。

花は、赤、白、しぼりの三種（樹高一、七〜一、八メートル）です。

この木は、来年から美しい花を咲かせ、児童の目を楽しませてくれるでしょう。



醇風小学校に

サザンカを植樹する会員

建設日記

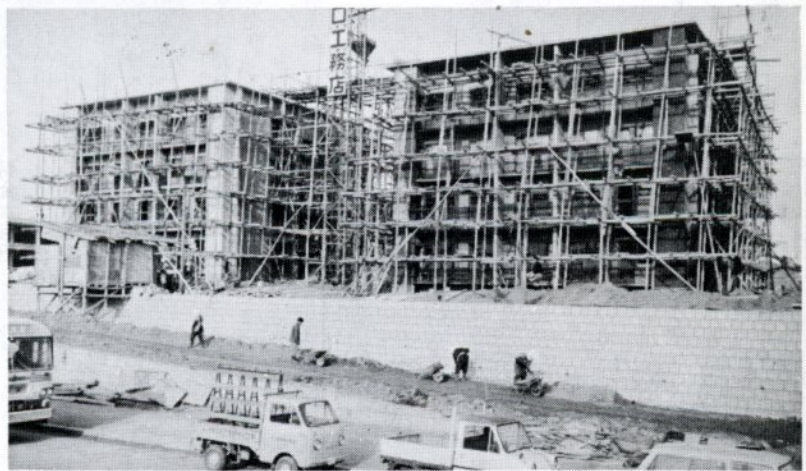
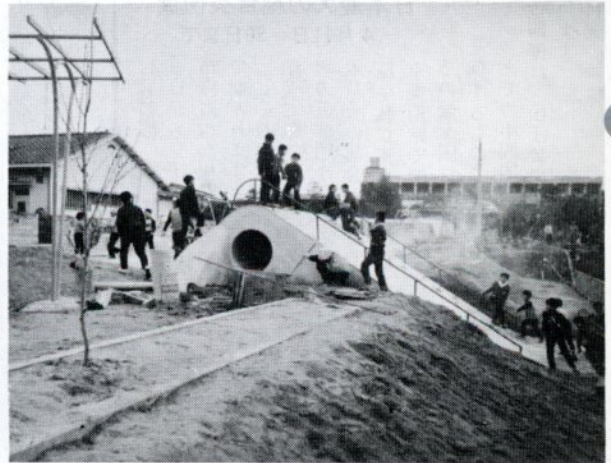

【右写真】

市は、湖山地区（鳥西工高橋）に事業費約六千百万円をかけて、四十八戸（一棟二十四戸、二棟）の建設を急いでいますが、三月末日には完成の予定です。

【右写真】

三月を完成目標に事業費百五十万円で立川三丁目地区内に立川公園（児童公園、千平方メートル）を建設中です。この公園には、太鼓橋付すべり台など十四基の遊具が整備され照明灯もつき、夜をも明るい公園となります。

【左写真】

市道富安一宮ノ下線道路の改良工事は、四十二年度から五カ年計画で着工していますが、このうち本年度は二千七百万円で吉方（三洋電機横）と県道奥谷正蓮寺線までの一、二九メートルの工事を急いでいます。

市民会館だより

おもな行事（予定）

十五日（土） 神奈川大学軽音楽部演奏会 有料

十六日（日） 東京ロマンチカ ショー 招待券 無料

二十二日（土） ヤマハ音楽教室 講師発表会 無料

四月二日（水） 老人慰安会（歌謡浪曲万才シヨ） 有料

六日（日） 音楽教室発表会 無料

市民会館は

電話28 八七六四番です
電話28 八七七五番です

児童会館だより

おもな行事（予定）

二十五日（火） 十時〜十二時

読書のすきな

婦人と子どもの集い
一番好きな本を一冊もつてくる。
申し込みは十五日までに

児童会館は

電話28 二六番です



国保の保険証が

四月から変ります

交換は三月二十日～三十一日まで

現在、みなさんのお手元にあります国民健康保険証(薄緑色)の有効期限は、今月末日まで、四月から新しい保険証(白色)に変わります。

そこで、市保険年金課では、三月二十日から三十一日まで、窓口で新旧保険証の交換を行います。

万一、交換を受けない旧保険証で、四月一日以降医療機関で診察を受けると、治療費の全額を負担しなければなりません。

ご注意ください。

新・旧保険証の交換期間
三月二十日～三十一日
受付場所
市保険年金課窓口

なお、保険証の交換にあわせてつぎのことがらも受け付けますの

くらしの知恵

勉強部屋に花を

花は眼を休め、心を落ちつかせてくれます。とくに緑の小枝の多いものなどがいいようです。花びらは重くどっしりしたものを選びましょう。



とっとり市報

203号

昭和44年3月5日

鳥取 総務部庶務課編集発行

(印刷 中央印刷KK)

で、該当する世帯の世帯主は、その旨を申し出てください。

①被保険者に異動(転入、転出、出生、死亡、世帯主変更、世帯分離(△)、市内異動など)があった場合……(手続きに印かんが必要)

②職場保険の資格得喪の場合(印かん、職場の保険証など)

③保険証を紛失している場合(印かんが必要)

なお、右の異動が生じた際は、世帯主は、かならず十四日以内に保険証と印かんをもって、保険年金課窓口で手続きをすませてください。

「日展」が、四月十一日から二十日間松江市殿町の島根県民会館で開かれます。この日展は、日本画、洋画、彫塑、工芸美術、書の五部門からなる日本最大の総合美術展で、毎年秋に東京上野の東京美術館で開催され、その後全国数カ所を巡回するものですが、ここの中四国、九州地方での開催は、松江会場だけとなっています。

松江で開かれる 日本最大の総合美術展

「日展」が、四月十一日から二十日間松江市殿町の島根県民会館で開かれます。この日展は、日本画、洋画、彫塑、工芸美術、書の五部門からなる日本最大の総合美術展で、毎年秋に東京上野の東京美術館で開催され、その後全国数カ所を巡回するものですが、ここの中四国、九州地方での開催は、松江会場だけとなっています。

県史「百年の年輪」は届いていますか

一 まだの世帯は三月中に一

昨年、県と市で明治百年を記念して、安政のころからの県民の歩んできた道を編集した「百年の年輪」という本を出版し、市が町内会長、区長さんをおして市内全家庭に無料配布しましたが、まだこの本を受け取っておられない家庭は三月中に市役所総務部庶務課までおいでください。

当日券 一般 三〇〇円
高校大学生 二〇〇円
小・中学生 一〇〇円

なお、二十人以上で同時入場する場合は、一般一五〇円、学生一〇〇円、小学生六〇円を会場で支払う。

前売券 ①一般前売券 二五〇円
②一般団体前売券 二〇〇円
③学生団体前売券 一五〇円

(注)②・③は二〇枚以上一括購入が必要、入場は個々でよい。なお、詳しくは

鳥取市本町四丁目 島根新聞鳥取支局(鹿野街道)へ 電話 22-2805番

あなたも胃ガンの検診を
市衛生課では、つぎの要領で胃ガン検診を行ないます。受検希望者は、申し込みください。

受け付け 市役所民生部衛生課
検診場所と時期 市役所(四月)市立体育館(五月)
料金六百元

ただし、市民税を払わなくてもいい人とその配偶者や扶養親族並びに、市民税均等割額「五百円」だけの納付者とその配偶者や扶養親族(この場合減免申請が必要)は無料。

申し込み締め切り 三月三十一日
その他詳しいことは衛生課へお問い合わせください。
(電話 22-211-1 内線 251-1番)

下水道普及促進月間(2月17日～3月31日)

水洗便所に貸付金制度を用意 詳しくは、市下水道課(228111-242)へお問い合わせください。

市役所玄関に展示中の各種水洗便所



紙上御礼

鳥取市社会福祉協議会

金3千円也	卯垣県住82	子殿	殿
金3千円也	本町4丁目	郎殿	殿
金2万円也	寺町40の9	三也殿	殿
金2万円也	叶土居126	勝也殿	殿
金2万円也	川端1丁目	平也殿	殿
金2万円也	本町5丁目	淑也殿	殿
金5千円也	相生町4丁目	泰也殿	殿
金1万円也	片原3丁目	幸也殿	殿
金3千円也	桂木336	美也殿	殿
金5千円也	茶町313	代也殿	殿
金1万円也	岩坪590	悟也殿	殿
金1万円也	立川町3丁目	治也殿	殿
金1万円也	徳尾154の9	蔵也殿	殿
金1万円也	八千代市大和田	昭也殿	殿
金1万円也	有富258	男也殿	殿
金3千円也	卯垣122の3	華也殿	殿
金1万円也	賀露町1168	昇也殿	殿
金1万円也	岩倉458の12	市也殿	殿
金1万円也	立川(県営アパート)	徳也殿	殿
金3千円也	吉方町1丁目	寿也殿	殿
金3千円也		賀也殿	殿
		乃也殿	殿
		明也殿	殿
		雄也殿	殿

これは、いずれも香典返しとして、市の社会福祉事業にとご寄付くださいました。つつしんで感謝申し上げます。

とっとり市報

鳥取駅南第二土地区画整理事業のあらまし

区域決定……42.10.3日
 区画整理区域……東側を29号線に、西側を大榎～叶土居線東側、南側を新袋川、北側を山陰線に囲まれた約38万平方メートルの区域
 設計認可……43.7.8日
 用途地域……準工業地域に指定
 工事……着工43年度～完了47年度（5カ年計画）
 事業費……総事業費約1億9千万円
 （内訳43年度600万円、44年度1,300万円、45年度以降1億7,100万円）

鳥取都市計画鳥取駅南土地区画整理事業区域図(略図)

(昭和36年に着手し、ほとんど事業の完了した地域と本年度から取り組む第二土地区画整理地域)

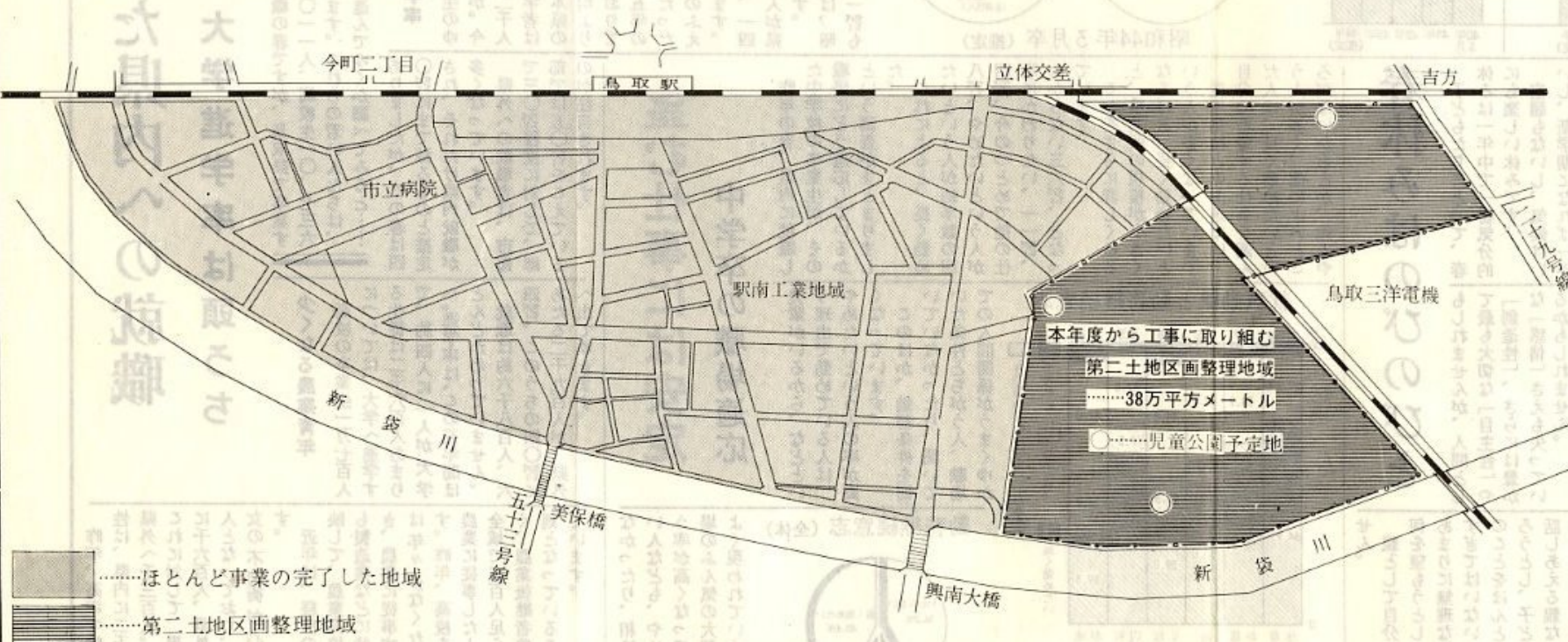

……ほとんど事業の完了した地域
 ……第二土地区画整理地域

準工業地域とは

主として、環境の悪化をもたらすおそれのない工業の利便を増進するため定められた地域。
 したがって、用途地域の指定を受けたこの区域内の建築物などは規制をうけます。

**都市の発展は
都市基盤の整備こそ必要**

**鳥取市は公害のない
生産都市へと大きく
前進しています**

整理区域面積 約三万八千平方メートル
 道 路 総延長約七、六二〇メートル
 内訳幹線道路幅員二〇メートル
 区画街路幅員八メートル
 水 路 総延長約九五〇メートル
 公園(緑地) 三カ所約一、七〇〇平方メートル
 街 区 五盤の目型
 なお、道路、水路、公園などの整備で約二十五パーセントの減歩率が見込まれます。

西欧の自治は、広場の自治から始まったといわれるだけあって、ヨーロッパの都市には、噴水や彫刻のある広場が多く、しかも、夜でも危険のない健全そのものの広場だといわれています。
 これからの都市生活には、こういった広場を多く造ることが望まれており、駅南の都市計画では、完成区域と今回の計画区域を合わせて七カ所の公園(緑地帯)をつくることになっていきます。

公共空地等の規模(計画)

鳥取駅南第二土地区画整理事業区域内の

鳥取都市計画
 鳥取駅南第二
 土地区画整理審議会

この審議会は、駅南第二土地区画整理事業を実施するにあたり、仮換地の指定および権利(貸借権その他)の指定、換地計画の決定、その他関係事項などの審議、保留地の設定などの審査を行ない、事業が円滑に遂行できるように関係者(土地所有者)のうちから選挙により選ばれた八人の委員と市長が任命する二人(学識経験者)の全部で十人の委員で構成されます。
 審議会の委員は、つぎの方々です。

——五十音順——

会長代理	西川 徳彌氏(東品治町二二の五) (学識経験者)
委員	有本 健太郎氏(富安二二三の二) (学識経験者)
委員	奥村 邦 男氏(富安一〇の二)
委員	小谷 賢治郎氏(吉方七〇六の二)
委員	佐竹 利 男氏(吉方七〇四)
委員	武田 巖氏(富安二四五)
委員	西川 定 吉氏(吉方七二の七)
委員	古田 幸 利氏(新五〇の二)
委員	山本 治 郎氏(吉方二二六)
委員	米山 満 夫氏(吉方二二九)

若返りの鳥取市へ

駅南第二土地区画整理事業

——今年度から五カ年計画で着工——

近年、全国的に市街地の急激な膨張がみられます。事業があります。この現象は、市街地が不規則、無秩序な拡大をするため公共事業にいろいろな障害をきたし、一方では社会工業地域の造成を行ない、引き続き駅南土地区画整理的な公害も生じ、国、地方自治体(県や市町村)のみならず地域住民の方々の最大の悩みとなっています。鳥取市でも市街地周辺ですでにそういった現象があらわれ、都市行政の困難性をさらに高めています。こういって悩みを打開する一つの方法として、地元関係住民および関係機関の理解と協力による都市計画市基盤整備事業として、鳥取駅南第二土地区画整理事業が今年度着工の

鳥取駅南第二土地区画整理事業に
 取り組む基本的な考え方

都市計画は、健康で文化はかれるよう計画がされな
 的な都市生活や機能的な都市活動ができるように、ま
 た、土地の合理的な利用が

このため、国、地方自治 第二土地区画整理事業は、
 体はもちろん、住民も事業 この都市計画法に定められ
 推進には積極的に取り組む ている基本理念にそい、一
 ようにとされています。 定の条件を具備した計画が
 このたび、着手した駅南 されています。

を、地元土地所有者および関係者の積極的な協力を
 得て計画しました。
 この事業は、全国類似都市にまれにみる大事業です
 ので、今回はこの区画整理事業についてお知らせしま
 す。

進学・就職の春 新学卒者のゆくえ

中学1万2千人・高校1万7百人

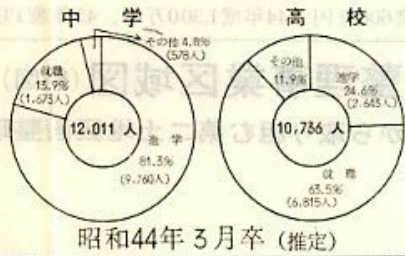
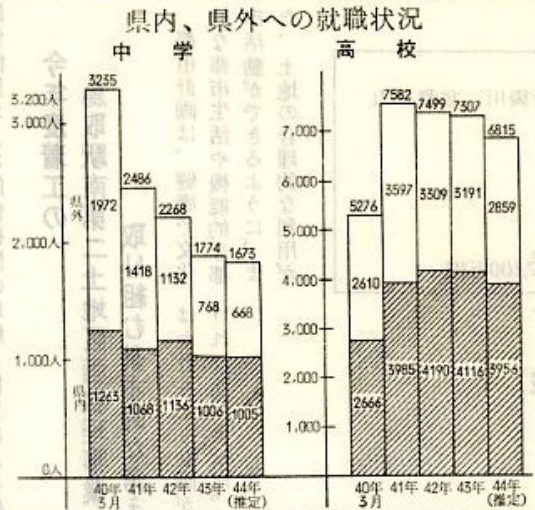

三月は進学と就職の春ですが、鳥取県で卒業する中学生は二、〇一一人、高校生一〇、七三六人と推定されています。これらの若い人たちは、卒業後どのように進んでゆくか調べてみると……

高い高校への進学率
 まず中学校の卒業生のゆくえはどうでしょうか。今年春の中学卒業生二万二千人のうち、高校への進学者は約一万八、八二〇人、本県の進学率は毎年全国平均より三〜四割高くなっており、とくに昭和三十五年の進学率が五九・五割だったことをおもえば、そのふえかたは目を見張らせます。就職は約千七百七人、一四割。このうち約七百人が県外へ就職してゆきます。昭和四十年三月には六一割も

ふえた県内への就職 大学進学率は頭うち

昨年、高率で就職した女性には、県内に二千五百人、県外へ千三百人。これに対して、男性は県内に千六百八人、県外へ千八百八人となっており、得業、男女の不均衡が心配されています。

近年は、経済の好調を反映して、農業高校の卒業生も製造業などに就職してゆき、農業に従事する人の数は年々少なくなっています。昨年、高校を卒業して農業に従事した人は、県下全域で三百人足らずしかなく、農業後継者の問題が深刻となっていることを示しています。

望む仕事には安定 中学卒の職場適応

先輩がいるから、などという理由で勤めている人は、やめたいという人の率が高くなっていきます。

このほか、勤務条件を聞いていかなかったり、聞いていた条件とちがう人、職場で人間関係がうまくゆかなくなっています。

昨年の春、県内に就職した中学校の卒業生が、その職場にどう適応しているかという調査がまとまりました。

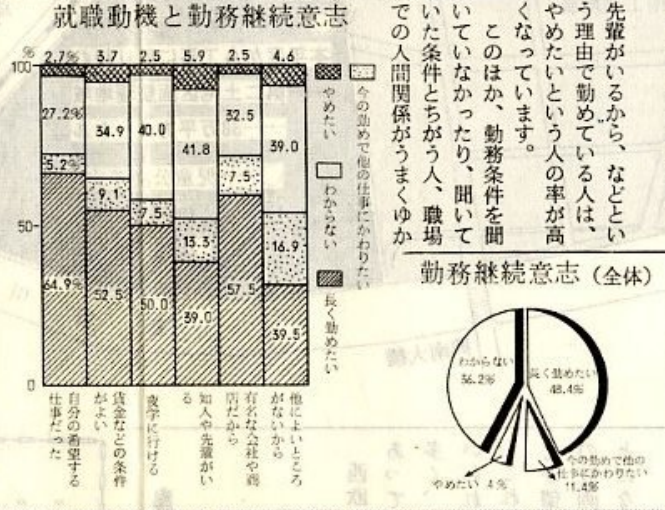

望む仕事には安定。昨年の春、県内に就職した中学校の卒業生が、その職場にどう適応しているかという調査がまとまりました。先輩がいるから、などという理由で勤めている人は、やめたいという人の率が高くなっていきます。

このほか、勤務条件を聞いていかなかったり、聞いていた条件とちがう人、職場で人間関係がうまくゆかなくなっています。

昨年の春、県内に就職した中学校の卒業生が、その職場にどう適応しているかという調査がまとまりました。

有利な転職訓練を

転職を希望される皆さんのために、職業訓練所の転職訓練があります。失業保険を受ける資格のある人は、保険金を受けながらこの転職訓練を受けることができます。

また、失業保険を受ける資格のない人でも、三十五才以上の人には訓練手当が毎月一万八千円支給されます。

さらに遠隔地の人のためには、寄宿舎があり、妻子と別居して入寮した人には寄宿手当が月五、六〇〇円

訓練科目	県立職業訓練所		国立職業訓練所		総合訓練所	
	倉吉	米子	鳥取	米子	米子	米子
板金	10	10	10	10	10	10
自動車整備	10	20	10	10	10	10
機械工	10	10	10	10	10	10
木工	10	10	10	10	10	10
建築	10	10	10	10	10	10
経理	10	10	10	10	10	10
シブ	10	10	10	10	10	10
プロ	10	10	10	10	10	10

子どもたちにとって、春休みは一年中で一番気分的にも楽しい休みです。宿題もないし、気候はいいし、新学期になれば一年先輩にもなれるし……

あれもいけない、これもいけない、勉強のほかに何もない、とこれでは子どもはかえって反撥するばかりです。おとなしくそれに従うだけの子どもでは、親からみれば「いい子」か

春休みはのびのびと

子どもたちにとって、春休みは一年中で一番気分的にも楽しい休みです。宿題もないし、気候はいいし、新学期になれば一年先輩にもなれるし……

あれもいけない、これもいけない、勉強のほかに何もない、とこれでは子どもはかえって反撥するばかりです。おとなしくそれに従うだけの子どもでは、親からみれば「いい子」か



牛乳を売る日の曜日。牛乳は、栄養価の高い食品ですが、非常にいたみが早いので、製造業、販売業者には、強い規制が加えられており、牛乳を買ってきたらすぐ飲むにしてください。

牛乳は、栄養価の高い食品ですが、非常にいたみが早いので、製造業、販売業者には、強い規制が加えられており、牛乳を買ってきたらすぐ飲むにしてください。



お知らせ

県の出動時間は 九時から(四月まで)
 鳥取県では三月一日から冬期の執務時間を改正します。

久松閣の従業員募集
 地方職員共済組合では、鳥取保養所「久松閣」の従業員を募集しています。

教育モニターを募集します
 鳥取県教育委員会では、文部省の教育モニターを募集しています。

国民年金の保険料は納めてあります
 一、二、三、四、五、六、七、八、九、十、十一月分の国民年金の保険料は、四月末までが納期となっています。

測量士および測量士補の試験
 昭和四十四年度の測量士と測量士補の筆記試験が、五月二十二日に行なわれます。

建築するときには 建築士を頼む
 みんなが住みよい町づくりをするため、建築物の最低基準が、建築基準法に決められています。

ダイヤル110番
 ★春になり暖かくなると、ふえてくるのが落としものや忘れものです。昨年県内では、千四百万円程度の約三万点の品物が、拾いものとして警察に届け出られています。