



私たちの郷土をこの目で…と、施設めぐりをする鳥取市商業青年学級生たち

郷土の姿を 知ろう

市街地には新しいビルができ、思ってもいなかった農耕地が、モダンな住宅の建ち並ぶ団地と変わり、次々と誘致工場が進出して、街には生産都市の力強いふきを感じます。

また、白兔の浜も湖山池も、そして久松山もと、自然そのものの開発も進められており、躍進する鳥取市の姿には、目を見はるものがあります。

先日の施設めぐりの車のなかで「鳥取市にこんな立派な施設があったとは…」
「こんな美しい池だとは知らなんだ」
「灯台もと暗しとは私たちのことだ…」など話合われていましたが、自分たちの郷土の姿は、機会あるごとに自分自身の目でたしかめておきたいものです。



臨時市議会

障害者等の非課税限度額を引上げ 28万円を30万円に

五月二十六日、一日間の会期で臨時市議会が開かれ、つぎの四議案と議員発議一件が慎重に審議の結果、可決されました。

提出議案とおもな内容

- 四十四年度鳥取市国民健康保険費特別会計補正予算
- これは、本年度の国保会計当初予算総額に六、二〇〇万円（繰上充用金）を追加し、歳入歳出ともそれぞれ六億五、九四四万二千元としたもの。

特別職の職員の旅費等に関する条例等の一部改正

これは、国鉄運賃の改正にともない、特別職、一般職員などの旅費の規定を改正したもの。

鳥取市税条例等の一部改正

これは、障害者等（障害者、老年者、寡婦、未成年者）の非課税限度額を二十八万円から三十万円に、また、従来市県民税が六月から翌年三月までの十回徴収（均等割、五百円）を除く）であったものを六月から翌年の五月までの十二回徴収に改める。

功労者十四氏に 感謝状を贈呈

鳥取市区長連合会総会

昭和四十四年度の鳥取市区長連合会総会が、五月十二日、午後二時から農協会館大ホールで開催されました。

この総会では、長年にわたって地域発展に功労のあった十四人の方々に市長から感謝状と記念品が贈られ、引き続き四十三年度決算報告や四十四年度の予算が審議されました。

なお、四十四年度の市政の重点施策について、総務、民生、産業、建設の各部長と教育長がそれぞれ担当部門の説明をしました。

などのもの。

鳥取市国民健康保険条例の一部改正

これは、地方税法の改正により保険料の減額対象の範囲を四万五千円から五万円と拡大し、保険料の負担軽減をはかるもの。

清掃事務の調査（議員発議）

これは、清掃行政調査特別委員会（委員十人）を設置したのも。

なお、この特別委員会は、し尿処理、ゴミ収集などについて、調査、検討をすることにしております。

感謝状が贈られた方々

- | | |
|--------|---------|
| 福井 義夫氏 | 福井 福井 |
| 谷口 廉治氏 | 滝山 山 |
| 田中 義雄氏 | 百谷 谷 |
| 森本 義蔵氏 | 西桂見 見 |
| 坂根 米治氏 | 布勢 勢 |
| 間崎 喜作氏 | 布勢 勢 |
| 寛 泰雄氏 | 下味野 野 |
| 森下春太郎氏 | 下味野 野 |
| 川西 大助氏 | 浜坂 坂 |
| 山名 正亮氏 | 田島 島 |
| 北浦音一郎氏 | 叶土居 居 |
| 川本 実蔵氏 | 東吉成 成 |
| 松下 寿晴氏 | 湖山 山 |
| 小林 源次氏 | 吉岡温泉町 町 |

役員（四十四年度）

- | |
|----------------|
| 会長 谷口 甚一（玉津） |
| 副会長 石本 寿春（円護寺） |
| 評議員 田中 千里（伏野） |
| 評議員 福田 騰幸（船木） |
| 監事 横山 春男（向国安） |

各地区会長

- | |
|------------------|
| 神戸地区 牛尾 晃之（大湯棚） |
| 大和 " 谷口 甚一（玉津） |
| 美穂 " 横山 春男（向国安） |
| 大正 " 前田 義夫（中吉海北） |

- | | |
|---------|-------------|
| 東郷 豊実 | 本多 勇藏（有富） |
| 明治 豊実 | 原田 靖雄（下段） |
| 松保 明治 | 竹内 武夫（河内） |
| 大郷 松保 | 太田 友治（西里仁） |
| 吉岡 大郷 | 中西 栄治（松原） |
| 末恒 吉岡 | 白岩 庄市（吉岡） |
| 湖山 末恒 | 田中 千里（伏野） |
| 賀露 湖山 | 村上憲太郎（湖山） |
| 千代水 賀露 | 網田 龜七（賀露） |
| 中ノ郷 千代水 | 加藤初太郎（安長） |
| 美保 中ノ郷 | 石本 寿春（円護寺） |
| 倉田 美保 | 山名 貞蔵（吉成） |
| 稲葉山 倉田 | 坂本 親男（蔵田） |
| 面影 稲葉山 | 広田 幸一（岩倉新道） |
| 米里 面影 | 石橋 滝治（雲山） |
| 津ノ井 米里 | 武田 豊（久末） |
| | 福田 騰幸（船木） |



総会風景

町内会、区長会など自治組織のことは、鳥取市役所庶務課行政係がお世話しています。
(電話 八二一—二二二—番)

鳥取教育の理念

鳥取市の子供たちはどんな子に育てるのかとたずねても、基本となる目標がないまま現在にいらっています。そこで鳥取市教育委員会では「鳥取教育」を確立するため、教職員が共通の理念のもとに、子供たちを育成することになりました。

私たち鳥取人は、昔から勤勉で人情がこまやかだといわれてきましたが、最近の子供たちには、この勤勉さが失われてゆき、さらに人情こまやかとい

「粘り強くて
親切な
市民」に

う美風も薄らいできたという声をしばしば聞くようになりました。これではいけないと鳥取市教育委員会では、「粘り強くて親切な市民」づくりを目標に教育をすることになりました。しかしこのことは、学校教育の分野などと傍観しては、その成果を十分に発揮することのできない大きな、しかも大切な問題でありますので、家庭教育、社会教育などすべての市民が一つになって、この目標達成に努力したいものです。

44年 春の叙勲受章者

四氏を招き合同祝賀会

五月二十三日、商工会館別館で、市、市議会、商工会議所が主催して、昭和四十四年春の叙勲受章者四氏を招き、合同祝賀会を開催しました。

当日、会場には約一二〇人が参

受章された方々

- | | | | |
|----------|-------|--------|-----|
| 勲五等瑞宝章 | 須崎哲次氏 | (八十一歳) | 吉方 |
| 勲五等瑞宝章 | 石田繁氏 | (七十二歳) | 瓦町 |
| 勲五等瑞宝章 | 木下繁美氏 | (七十二歳) | 宮谷 |
| 勲七等青色桐葉章 | 横山信男氏 | (六十二歳) | 向国安 |

加して、盛大に受章者を祝福しました。

なお、受章者を代表して、最年長の須崎さんから感謝のことはがのべられました。

鳥取市の印象 (2)

鳥取婦人少年室 室長 豊田幾代

小鳥のさえずりに目ざめると、すぐそこに聳え立つ緑の山々があり本当に目の静かだ。

異色の景観を見せる鳥取大砂丘と美しい日本海を友として、自然美に恵まれた鳥取市での生活は、一生忘れ得ないものとなるでしょう。



しかし、一步町に足を踏み入れると、あちこちに無造作に捨てられている紙屑や不用品の数々が目につく。

都会では、身近に求め

ようとしても求められなくなった緑や土だが、鳥取市は恵まれている。この自然美こそ鳥取市の宝ではないだろうか。それなのに心ない人々によりこの美しさがこわされてゆくのはなんとしても寂しい気がする。

お互いにちよっとした心がけて美しくなるものです。これも母親として、子供の躰につながるものならば、私たちが率先して公共の美化のために一役買い、きれいな町づくりを次の世代へと委ねたいものです。

その意味でも、婦人会活動で行動される積極性を、個々一人一人になっても失なわないで、もっと快活で積極的になっていただきたいものだとも思います。

建設日記



(造成中の工場団地)

湖山駅北側に工場団地ができる

鳥取市は「公害のない企業」の誘致に積極的に取り組んでいます。このたび、工費2億8,531万2千円をかけて湖山駅北側約9万8千平方メートルに(2万9千700坪)工場団地の造成をしています。

なお、この団地には幅9メートル延長728メートルの道路を整備し、5社がはいることになっています。

三洋大橋が完成

—富安宮ノ下線街路に—

都市計画街路「富安宮ノ下」線のはほぼどを流れる田袋川(国道二十九号線沿い三洋電機近く)に、このたび三洋大橋が完成しました。

この橋は、総工事費約二、七〇〇万円(取合道路も含む)で、幅二〇メートル、長さ一九メートルのりっぱな永久橋(コンクリート造り)です。

なお、この道路が完成すれば、生産都市としての交通機能が一段と円滑となり、さらに、国道二十九号線、五十三号線などの交通緩和にも大きな効果をあげるでしょう。



完成した三洋大橋 (簡易保険積立金還元融資による)

訂正

五月号四ページ焼却が完成の記事中「国民年金の還元融資」とあるのは、「厚生年金の還元融資」の間違いでした。

これが私たちの市民性か？

座談会 (1)

ことしの成人式で、僕たちも祝ってもらうばかりでは申しわけないから、せめて記念植樹でもしたらと動議が出され、集まった心からの募金で、市民会館前にサザンカを植えました。ところが、三ヵ月もしないうちに引き抜かれてしまいました。また、春には、大きな桜の枝を得意そうに

かついで歩く酔いどれもいました。公德心はどこに忘れてしまったのだろう…これが私たちの市民性だろうか……と、心さみしくなりました。そこで、このことについて座談会を開き、これを広報紙に掲載して、市民みんなで考えてみたいと思います。

大住 お忙しいところをご出席いただきありがとうございます。きょうは、鳥取市民の公德心についてお話し合いをしてみたいと思います。というのは、せっかく街を美しくしようと植えたツツジは抜き取られるし、横断歩道用の黄色い旗はいつの間になくなり、旗を入れるかごは、くずかごに変わっている……などは、数えあげれば限りなく、実になさけないことです。

幸野 私は主人の仕事の関係で大阪、大津、富山と転勤を重ねて二年前に鳥取市に來ましたが、まず目についたことは、どこの家にも少しづつでも植えられる花でした。この花の多い鳥取の人はやさしい人たちだろうと、その人柄にふれたよううれしうございしました。花は自分が楽しむだけでなく、通りすがりの人々にもうのおいを与えますものね。それで、私のところも少し植えたんですよ。ところが、知らないうちに花を失敬されてしまい、奥ゆかしい鳥取の人の裏面をのぞいたようで寂しうございしました。

森先 公德心の欠如ということにつるねでしようね……。私たちのクラブは、奉仕活動も事業の一つです。市内のきたないところや荒らされている箇所を見て回りますが、遊園地や袋川の土手などを私物化し、よこされているところが多いですね、みかねて、このたび木製の立札を三十本つくり、これを荒らされている場所に建て、公德心と呼びさすことにしました。

豊田 鳥取市は川がきたないで

すね。それにみぞがきたないですヨネ。都会に比べても鳥取は紙くずが多いようネ。最近、家庭のふろもまきをたくものが少なくなったのでしようが、各家庭でもやすなどすれば、整理がつくものまでほうり出されていますが、それが自分たちの税金にどうはね返ってくるかなどを考えてみたいものですネ。

広島は街の美化ということにとも力を入れています。山口は国体のとき道ばたに花を植えましたネ。その花をいままなお咲かせつづけていると聞きました……。

外国は街がきれいだとよくうかがい、うらやましく思っています。**ストープス** 私はベルギーの国境の近くで生まれました。オランダまで自転車で行ける。オランダでもよく行きましたが、オランダ人はきれいだ好きですネ。キッチンしている。花は家々の窓に出しますし、道もきれいにしています。私たちベルギー人からみてもだいぶんちがいますネ。だけど、南の国フランスに行きますと、のんきな性格だとみえて、家も道もきたないしネ。国によって大変ちがいますワ。日本はいい方ですヨ、そして鳥取は美しいところですよ。そのうえこうしてみんなでよりいいまちにしようと考えてる会をするなど理想的ですヨ、安心してください……。

大住 ストープスさんは外国を多く見て回っていらっしやると思いますが……、外国でもよその家の花をとる花どろぼうがありますか……。

ストープス どの国でもあると思う。小さい子供などはわけがわからないので取ると思う。でも悪いこと知っていてもざとするのはいけませんヤ……。

幸野 たびたびチューリップを取って行かれてしまうので、お花を取らないでください。と書いたふだをたてたのです。それでも取って行ってしまうんですよ……。

ストープス その人は字の読めないかわいそうな人ですネ。**大住** 鳥取市には、昭和三十三年十月に決められた市民憲章があるんですがネ……。

だれにも親切にしましょう。
正しく時間を守りましょう。
まことに緑を育てましょう。
公共物を大切にいたしましょう。
清潔な環境を作りましょう。
……。

浜崎 そのことですが……、私たち青年会議所は二、三年前から社会開発計画のための五十五問の世論調査をしておりますが、そのなかに鳥取市民憲章を知っていますかたとすねたことに対して、知っているという人は五十一割、知らないと答えた人は四十五割、残りの四割は記入していませんでした。さらにこれを男女別に調べてみましたら、知っているの



熱心に話し合われた座談会

出席者の方々 (五十音順)
幸野千代子さん(主婦)
ストープスさん(鳥取カリク教会司祭)
豊田幾代さん(鳥取婦人少年室長)
浜崎泰三さん(青年会議所)
森先熊七さん(いなほライオンズ)
司会 大住広報係長

は男性の方が多かったですネ。年代別にみますと、三十代、四十代の方がよく知っていて、十代、二十代、六十代以上の人はゼロに近いと言っている程知っていませんでした……。これでは市民憲章が宙に浮いているということですね。**大住** これは立派な資料ですね。大いに参考にして、市民憲章の徹底を考えます。……

鳥取市長と釧路市長が記念通話

— 市内の電話1万台突破を祝って —

5月20日、明治生命ビルで、鳥取市内の加入電話が1万台突破したことを祝って、高田鳥取市長と姉妹都市釧路の山口市長が記念通話をしました。

この記念通話で両市長は、それぞれ両市の近況を話し合うとともに、釧路開基百年記念式と鳥取市制80周年記念式への案内をお互いに交換しあいました。

なお、鳥取市に電話が開通したのは明治42年ですが、以来60年で1万台に達したわけで、これは中国地方46市のうちでは11番目です。



釧路市長と
記念通話をする高田市長



- (1) つゆから夏にかけては、湿気が多く、むし暑い毎日がつづきます。こんなときは、食べものは腐敗しやすく、食中毒をおこしがちです。また、蚊やハエ、ゴキブリ(油虫)なども異常な繁殖をし、いろいろな伝染病の原因ともなりたいへん危険な季節です。
- (2) この時期には、つぎのことがらに気をつけましょう。
- (3) 部屋の乾燥を工夫しましょう。
- (4) 天気の良い日には、寝具などを十分日光消毒する。
- (5) 衣類(肌着など)は清潔にする。
- (6) 環境を清潔にし、蚊やハエの発生を防ぎ、便所、下水などは薬剤を散布する。
- (7) 調理前、食事前は、かならず手を洗う。
- (8) 暴飲暴食はしない。
- (9) 食品や食器類の保管にはとくに清潔なものを、また、保管にはとくに気をくばり、ハエやゴキブリなどの害虫がつかないように工夫することです。

赤痢は

これからが流行期!!

(8) 赤痢の症状は、大体急に寒けがして、頭痛がおき、高熱がでて後腹痛とともに下痢症状がおき、さらに血便となります。このような兆候があらわれたときは、一刻も早く医師の診察をうけましょう。

(9) 赤痢菌は、口からはいる病気で、すから、飲食物はかならず新鮮で清潔なものを、また、保管にはとくに気をくばり、ハエやゴキブリなどの害虫がつかないように工夫することです。

(10) 赤痢菌は、口からはいる病気で、すから、飲食物はかならず新鮮で清潔なものを、また、保管にはとくに気をくばり、ハエやゴキブリなどの害虫がつかないように工夫することです。

日本脳炎は死亡率が高く、なおっても不具者になることがあります。

こわい日本脳炎!!

予防接種をうけましょう

6月9日から各地区で予防接種を行ないます。日程は別紙お知らせ版にしております。ご覧ください。

万博ニュース No.11

おもな参加国の展示館や展示内容の概要 (2)

ソ連館 (出展費用72億円)

展示館は、高さ100mの主柱を中心にスロープ状の屋根がかけられた建物、地上3階、地下3階で三角形を多くとりいれ、発展をつづけるソ連の姿を象徴し、建物の頂上にはソ連のシンボル「カマとハンマー」が飾られる。建物内部に柱を使わない。展示は、ソ連の歴史、国民生活、シベリヤ開発、宇宙開発などを紹介。館内は、映画館、講演会場などが設けられます。

ベルギー館 (出展費用18億円)

展示館は、日本建築の美しさとベルギー民家のよさをミックスした建物で、ベルギーの伝統的な農業の姿を象徴。展示は「現在のベルギー」。「歴史」。「人類共通の未来」について行ない、ベルギーの文化、芸術、科学技術など、日本と多くの共通点を強調。

西ドイツ館 (出展費用27億円)

展示館は、すべて地下室に設け、地上はドイツを代表する花や芝「野バラ、エーデルワイス」を植えた近代的な庭園、敷地内に音楽堂なども設置。展示は、フォルクスワーゲン、情報通信、後進国開発援助など西ドイツの産業を紹介。

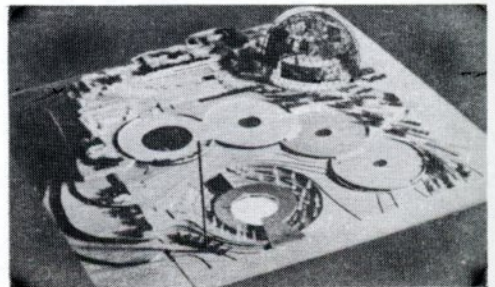

西ドイツ館全景 (完成予想図)

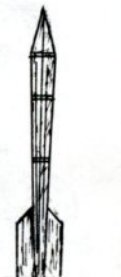

万博まであと二七八日です (六月十日現在)

住民実態調査

7月1日現在

調査にご協力ください

各種証明のもと

七月一日現在で、全市一斉に住民実態調査を行ないます。この調査は、本市に在住するすべての人（外国人を除く）を対象に行なうもので、これは、選挙や国保、国民年金などの行政事務の効率化と窓口への各種届出の簡素化をはかるため、市民の方々の正確な実態を住民基本台帳に記録整備するための重要な調査です。

なお、この調査で整備された台帳により、就職や入学、運転免許証、印鑑証明、家屋などの登記、恩給、各種保険などの手続きに必要な「本市の住民である（住民謄、抄本など）」という市長の証明書が発行されます。したがって、この調査からいれると、これら各種の証明ができません。

一、調査期間

六月二十八日～七月六日
万一、この期間に調査員が訪問しない場合（ただし、留守等のときは隣りに近くの家に依頼する場合もある。）は、市役所市民課へご連絡ください。

二、調査事項

- 1世帯に関すること
- (1)住所 (2)世帯主氏名
- 2世帯員に関すること
- (1)氏名 (2)生年月日 (3)性別 (4)世帯主との続柄 (5)本籍及び戸籍の筆頭者 (6)住民となつた年月日 (7)異動事由 (8)勤務先または商店名

三、調査方法

現在登録されている台帳の写しをもつて、調査員がお宅を訪問します。この写しがお宅の世帯員に間違いのない場合は世帯主の確認印を、また、世帯員に移動のある場合は正しいものを記載して、申告の届出印の欄に押印していただきます。なお、今後の台帳整備の参考と、市役所とお宅の連絡のため、

事業所統計調査は

7月1日から30日まで



留守宅の調査は

近頃の家にお願ひします
調査員はわずかの期間にたくさんの家を訪問しなければなりません。一軒の家に何回もかよふことは期間のうえでできかねます。留守の家、アパートなどの調査は、隣りに近い家にお願ひすることもあります。疑問点や詳しいことは、市役所市民課第二登録係へ（電話281-111内線二四六番）

下水道の使用料は 今月から集金

袋川右岸地域の下水道は、昨年十一月運転開始しておりますが、いよいよ今月からこの地域の各家庭の下水道使用料をいただく（集金は水道料金と一緒に水道局が行なう。）ことになりました。
この使用料は、上水道だけの使用家庭はその上水の使用量を、そのほかに井戸水や温泉を使用しているところはこれらの使用量が基本となります。

なお、井戸水などの使用量は、あらかじめ下水道課に申告していただき、これをもとに職員が訪問調査して決定します。
申告は、かならず行ないましょう。
▼水洗便所改造資金の貸付（国民年金特別融資）
43年度 89戸（貸付決定）
44年度 180戸（80万円、希望者受付中）

市制80周年記念

第5回 鳥取しゃんしゃん祭り

- 8月15日（前夜祭）かき踊り、手踊り、花火大会
午後5時から 千代川原（スポーツ広場）
8月16日 かき踊り
午前10時から 市街地
参加申込み かき踊り出場連は6月末日までに鳥取しゃんしゃん祭振興会事務局（市観光課）へ申し込みください。



くらしの知恵

夏まけを防ぐ食事

これから暑くなると、食欲がおち、夏やせ・パテをします。
こんなときこそ、油料理やたん白質の多い肉類などをたくさんたべて体力を充実させ、暑さにまけないようにしましょう。



とつとり市報

06号

昭和44年6月10日

鳥取市総務部庶務課編集発行

(印刷) K K 孔版社

紙上御礼

鳥取市社会福祉協議会

金1万円也	相生町4丁目	長谷川	殿
金1万円也	行徳ろの580	福楽	殿
金1万円也	緑町泉住54	坂谷	殿
金1万円也	行徳ろの897	西村	殿
金20万円也	賀露町4区	宮崎	殿
金3万円也	古市	久保	殿
金1万円也	下味野	古宮	殿
金3千円也	相生町2の207	井上	殿
金1万円也	紙子谷60	福田	殿
金5千円也	玄好町353	奥山	殿
金2万円也	川外大工町21	田中	殿
金3万円也	湯所町2の206	金崎	殿
金2万円也	川外大工町	中原	殿

これは、いずれも香典返しとして、市の社会福祉事業にご寄付くださいました。つつしんで感謝申し上げます。

訂正

5月号 3ページ 新しく誕生した町名に「青葉町4丁目」とあるのは「田園町4丁目」の誤りでした。

ととり市報

市民会館だより

—おもな行事(予定)—

- 6月17日(火) 西日本宝くじ抽せん会 無料
 - 18日(水) 労喜6月例会 「デューク・エイセス」 会員制
 - 22日(日) ピアノおさらい会 無料
 - 26日(木) N H K交響楽団演奏会 有料
 - 29日(日) 鳥取市民音楽祭 有料
 - 7月4日(金) 全国小学校体育科 関係者
5日(土) 学習研究発表大会
- 市民会館は…電話☎8764
8775番です。

市の施設めぐり

希望者を募集

日 時 七月十九日(土) 午後一時から約三時間

巡回施設 (おもなもの)
下水ポンプ場、城北浄苑、湖山・賀露住宅団地、若草学園など

料 金 無 料

申し込みは、住所・氏名・年令を明記し、往復ハガキで、六月三十日までに、鳥取市役所庶務課庶務課広報係へ申し込みください。(ハガキは一人一通のみ)により決定します。

津ノ井地区が51局に…7月1日から

津ノ井地区の電話番号が、7月1日15時から51局となります。

51局となる16カ所
津ノ井 杉崎 古郡家 紙子谷 桂木 船木 久末 東大路 中大路 越路 美和 香取 海蔵寺 生山 広岡 栢宜谷

詳しくは…7月1日発行の鳥取県電話番号簿に記載

万国博関係の建設労働者を募集

就業先 万国博(関連)工事など
職 種 大工 瓦工 土工 左官 塗装 タイル 建具工など

資 格 18歳～55歳の身体強健な男子
待 遇 2,200円～3,000円(各種保険有)

詳しくは…鳥取公共職業安定所(電☎2021)へ

6月はテレビ・ラジオの電波障害一掃月間

- 自動車、バイク、スクーターにはかならず雑音防止器を取り付けましょう。
- 中・高層建築は、よく電波障害の原因となります。建築する人、被害者はN H K鳥取放送局かラジオ店へご相談ください。

いろいろなお知らせ

■鳥取市消防職員募集

申込期間 6月9日～6月23日まで
問い合わせ先 鳥取市役所職員課か
(電☎8111-218番)
鳥取市消防本部庶務課へ
(電☎2301番)

■国家公務員採用試験

初級公務員 資格 21 4 2 ~ 27 4 1 までの出生者(学歴不問)
受付期間 6月20日～7月4日
皇室護衛官 資格 初級公務員に同じ
受付期間 7月1日～7月25日
刑務官 資格 15 4 2 ~ 27 4 1 までの出生者(学歴不問)
受付期間 7月1日～7月25日
詳しくは…人事院中国事務局(広島市上八丁堀6-82、電話(0822)21-3748番)へ

■自衛官募集

二等陸・海・空士
資 格 18歳～25歳の男子
待 遇 初任級 17,700円
賞与年3回他各種手当等(退職・年金あり)
衣食住は無料、厚生施設・共済制度の充実、通学・通信教育も受講でき、各種の専門技術を学び免許の取得など
福利厚生など

■福祉年金を受けておられる皆さんへ!!

5月期の年金をお受け取りになりましたら福祉年金証書(証書に使用した印鑑)を6月30日までに市役所保険年金課年金係へ提出ください。詳しいことは、市役所保険年金課(電☎8111-255番)へ

■歩こう会

7月13日 市役所～覚寺～摩尼寺～覚寺(解散)
希望者は、7月13日午前9時、市役所玄関へ集合ください。(各自弁当持参)

■富安一区の墓地移転…関係者は連絡を!!

鳥取駅南土地区画整理事業の施行により、同地区内の富安一区墓地の移転を行います。墓の所有者・縁故者は6月30日までに墓地管理者(富安一区 区長 永田常蔵氏「電☎0301」)へご連絡ください。

■ダム建設映画フィルムの貸出し

題名 「水は生きている」
これは、岡山県新成羽川のダムの建設映画でカラ-30分ものです。なお、このダムは中国地方最大の発電能力があり、昨年12月に完成したものです。
料 金…無料
申し込み先…中国電力鳥取支店営業課(電☎3111-243番)

不燃物の収集

◎町の美観、環境衛生のうえからも、なるべく収集日の前日ぐらいに、指定集積場へ持ち出すようにしてください。

特別清掃地域内の収集予定

6月16日・25日 7月4日・14日
片原1～5丁目(1部) 本町1～5丁目 二階町1～4丁目 茶町 新町 元魚町1～4丁目 川端1～5丁目 元町
6月17日・26日 7月5日・15日
南町(1部) 瓦町 栄町 東品治町 吉方 吉方2丁目(1部) 立川5丁目(1部) 今町1～2丁目(1部)

6月18日・27日 7月7日
馬場町 上町 中町 吉方1～2丁目 立川1～5丁目 卯垣 岩倉

6月10日・19日・28日 7月8日
田島 西品治(1部) 相生町1～4丁目 薬師町 寿町(1部) 新品治町

6月11日・20日・30日 7月9日
西品治(1部) 南町(1部) 寿町(1部) 行徳 今町1～2丁目(1部) 古市 富安 吉成

6月12日・21日 7月1日・10日
賀露 湖山 吉岡

6月13日・23日 7月2日・11日
浜坂 丸山 湯所1～2丁目 東町1～3丁目 栗谷町 江崎町

6月14日・24日 7月3日・12日
材木町 玄好町 片原1～5丁目(1部) 西町1～5丁目 尚徳町 掛出町 抱丁人町 大榎町 御弓町 元大工町 大工町頭 上魚町 若桜町 鍛冶町 職人町 桶屋町 戎町 寺町

特別清掃地域外の収集予定

6月11日 7月9日 倉田 大正
6月12日 7月10日 千代水・美徳
6月13日 7月11日 美保
6月18日 大和・神戸 6月19日 東郷・豊実
6月20日 明治 6月25日 湖山・松保
6月26日 吉岡・大郷 6月27日 末恒
7月2日 中ノ郷・米里 7月3日 稲葉山・面影
7月4日 津ノ井

清掃事務所だより

◎最近ごみが取ってもらえないが……なんとかしてほしいという依頼がかなりありますが、計画収集のうえから、つぎのことに協力ください。

- (1) 家を新築、移転などされた方は、見取図(略図)を添えて、ごみの収集方の届けをかならず出してください。(用紙は清掃事務所・衛生課にあります。)
- (2) 街路ごとに、ごみを一定の場所に集積されると定日収集するよう計画します。町内で話し合ってください。

定期結核健康診断

●対象者 生後3カ月以上小学校入学前の者全員および満30歳以下の者(幼稚園、保育所、小・中学校の児童生徒は別途行なう)

●実施時間 ツベルクリン注射 ツベルクリン反応検査 午後1時30分～3時 B C G接種 レントゲン間接撮影…時間・場所は、別途各町内会長、公衆衛生推進員からお知らせします。

●ツベルクリン反応検査は、ツベルクリン注射を受けた人
●B C G接種は、ツベルクリン反応検査が陰性と疑陽性の人がうける。

●注意事項 (1) 母子手帳をお持ちください。(2) 日本脳炎予防接種とツベルクリン注射、B C G接種は、1週間以上の間隔が必要です。(3) レントゲン撮影は、妊娠6カ月以上の人はうけられません。

略号
ツ ……ツベルクリン注射
反B ……ツベルクリン反応検査 B C G接種
× ……レントゲン間接撮影

地区名	実施場所	ツベルクリン反応検査及びB C G接種	日 程	レントゲン撮影(時間、場所は別途)
明 徳	明徳小学校	ツ 反 B	6月11日 " 13日 " 30日 7月7日 8日	×
醇 風	醇風小学校	ツ 反 B	6月23日 ~27日 7月9日 11日	×
富 桑	富桑小学校	ツ 反 B	7月1日 " 3日	×
賀 露	賀露公民館	ツ 反 B	7月2日 " 4日	×
世 紀(松保・豊実)	世紀小学校	ツ 反 B	7月8日 7月10日 " 10日	×
世 紀(豊実)	"	"	" 14日 15日	×
明 治	世紀小学校	ツ 反 B	7月8日 " (9日 11日 10日	×

身障者相談

6月17日 身障者耳鼻相談
" 20日 " 整形相談
と き 午後1～4時
と ころ 保健所
相談においでるときは、印かんと手帳をお持ちください。

日本脳炎予防接種

●対象者 生後6カ月以上の全市民 (保育所や小・中学生などは別途行なう)

●接種方法 (1) ことし始めてこの接種をうける者は、1週間の間隔で2回接種する。(2) 去年まで引き続きこの接種をうけている者は1回接種で完了する。
●発熱、下痢、発疹、できもの、結核、病後で体が衰弱している場合などは、予防接種はうけられません。
●受付時間 午後1.30～3.30まで (ただし、米里・面影は3.00まで)

対象区域	接種場所	接 種 日	
		第 1 回	第 2 回
米 里 久松	米里小学校 久松 "	6月9日(月)	6月16日(月)
日 進 稲葉山	日進小学校 稲葉山 "	6月10日(火)	6月17日(火)
修 立 面影	修立小学校 面影 "	6月11日(水)	6月18日(水)
醇 風 遷高	醇風小学校 遷高 "	6月12日(木)	6月19日(木)
対象区域でうけなかった者	市立病院	6月24日(火)	

●料 金 次の方は無料です (接種場で係員に証明書または市民税の納額告知書を提示ください。)

- (1) 生活保護法による生活保護家庭の者
 - (2) 44年度の市民税の額(44年度の額が確定していない場合は43年度の額)が均等割額(500円)以下の者、非課税の者およびそれと生計をひとつにする扶養親族
- 都合により対象区域での接種ができない人は、都合のいい会場を選んでください。

ガン検診

■胃ガン検診

6月17日・18日…賀露の渡辺旅館前で
申し込みは…鳥取市衛生課(☎8111-251)か、賀露婦人会(代表 宮崎ふみさん ☎1114)にしてください。
料金は…600円 (ただし、所得額により無料の場合もあります。詳しくは、市役所衛生課へ)

■子宮ガン検診

検診は…市内の指定医療施設でうけていただきます。
申し込みは…市役所衛生課へ
料金は…300円 (ただし、所得額により無料の場合もあります。詳しくは、市役所衛生課へ)

農業委員会委員の任期満了に伴う選挙は 7月15日ごろの予定です

お知らせ

六月十日～七月十五日

昭和60年のくらしと経済

全国平均を上回る伸び期待

県民所得は四倍に 製造業中心に高度化

産業構造の激変に伴って、将来の県民の産業や生活はいつた
いどう姿になるのか。県では昭和六十年度の県の青写真を描いて
みました。米子市や境港市を中心とする中海新産都市の建設、地方中核
都市としての鳥取市を中心とする東部地域の開発、倉吉市を中心とする
中部地域の総合開発などにより鳥取県の産業も高度化され、昭和六十
年には県の人口は六十万人まで増加し、県民所得は四十年の四・六倍、五
千百億円にまで高まるものと期待されます。

工業出荷額は十三倍
最近の本県経済は、全国の伸びと並行して高い成長を続けており、特に第二次産業は全国の伸びをかなり上回っています。
工業は今後も引き続き金属工業、機械工業が進展するものと予想されます。
また、自動車は四十年のほぼ七倍、二十万台近くに達すると予想され、全国的な大規模な木材関連工業や食料品工業の開発が期待され、六十年には四十倍の伸びを十三倍、七千億円を見込めるものと予想されています。
これとあわせて、農業の合理化などにより産業別の所得は下のグラフのようになります。

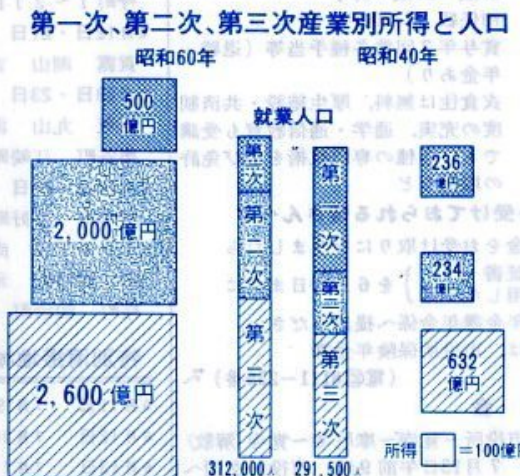

で、この結果県民一人当たりの所得は、四十年の十八万円が六十年には八十五万円となり、全国平均との格差は現在の約七割から九割に縮小するものと見込まれます。これらに誘導し、美しい自然の保護と、快適な環境を造り出すのは今後の大きな問題となります。



境港1万トン岸壁に入港したソ連貨物船

人口はやがて増加 重要な都市化、老令化の対策

本県の人口は、昭和三十三年の六十一万五千人を最高に、以後年々減少し、昭和四十三年末では五十七万九百人と推定されています。これは、世界にも例を見ない、急激な出生率の低下と、高度成長の影響を受けた大幅な県外流出が原因です。
しかし、最近では工業を中心とする県経済の活性化により、人口減少の速度も十分に鈍ってきており、昭和五十年ごろには増加に転ずることが予想され、昭和六十年には六十万人程度となりましょう。
今後は、所得水準の向上住宅事情の改善などにより出生率は徐々に回復するものと考えられますが、それでも十九歳以下の若手人口は、六十年には四十年より

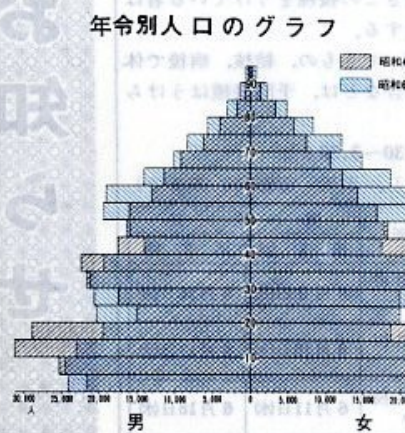

年令別人口のグラフ

農業も機械化 就農人口は五万人に

昭和六十年には、京阪神などの消費地と現在の半分の時間で結ばれるようになり、都市近郊型の作目による高度な農業地帯になるでしょう。生産額も、現在の二倍の六百億円に達するものと見込まれています。
就業人口は、四十年より

計画的に都市造り

都市的生活様式の進展、一世帯一台の自動車、道路の整備などは日常生活圏を拡大させ、周辺の山村は中心都市との結びつきを一層強めるでしょう。中心都市の整備は、その生活圏内の住民の生活を向上させるためには欠かせません。
都市には、その持味に込めて、教育文化、保健医療、福祉、街路や公園、下水道などの公共施設を整備してゆかねばなりません。

「特殊栄養食品」という制度

「特殊栄養食品」とは、これには特別のマークがつけられています。

「特殊栄養食品」で、これには特別のマークがつけられています。

このマークのあるものには添加されている栄養素の種類と量が標示されています。同じ種類の栄養素の種類や量の多いものを選びましょう。また、特別のものを除けば製造年月日が明記されています。製造後あまり日数が経過していないものを選びましょう。

「特殊栄養食品」という制度を存続させるには、栄養素の種類と量が標示されているものに、同じ種類の栄養素の種類や量の多いものを選びましょう。また、特別のものを除けば製造年月日が明記されています。製造後あまり日数が経過していないものを選びましょう。

山火事を出すな

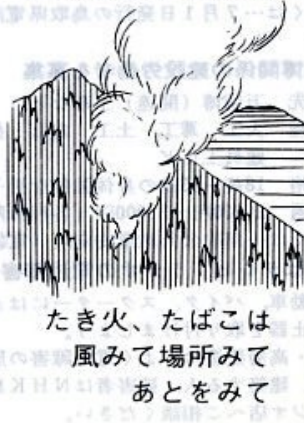

火、たばこは
みてもみても
風あつても

お知らせ

事業所統計調査
七月一日には、全国に事業所統計調査が実施されます。
これは、商店、工場はもちろん、飲食店や学校、寺院、神社など、あらゆる種類の事業所について事業内容、従業員数、組織などを調査するもので、いわば日本の産業見取図を作る統計調査です。
この調査は国民所得、県民所得の計算、地方交付金の算定、地域開発計画などの資料を作るのに使用される重要なもので、徴税などに利用されることは絶対ありません。
七月一日から調査員がみなさんの事業所を訪問して聞き取り調査を行いますから、ご協力くださるようお願いいたします。

日本脳炎の予防

六月から十月にかけての暑い季節は、日本脳炎が発生する時期です。
昨年は八名発生して二名が死亡、一昨年は四十二名発生して十名が死亡しており、今年はある程度多発が予想されています。
この病気は、脳炎ウィルスをもった蚊に刺されることで原因で発生するので、まず蚊の発生を防止することが大切です。
また、日本脳炎は予防接種を受ければほぼ完全に予防できます。五月から六月にかけて各市町村で実施しています。市町村役場に申し込んで予防接種を受けましょう。

食中毒に注意

つゆといえればカビを連想しますが、目に見えない細菌も繁殖し、食中毒がおこりやすくなります。次のことに注意して、食中毒を防ぎましょう。
一 食器や調理器具は水分をよく切ってからしまし
二 まな板やふきんは熱湯などで消毒し、よく乾燥させておく
三 ハエやゴキブリを調理場に近づけない
四 調理する人は手を清潔にしてから
五 調理したものは早く食べるようにする
六 味やおいのおかしなものは借しす捨てて

国民年金の保険料免除申請は早めに

生活の苦しい人には、国民年金の保険料が免除される制度があります。
これには、生活扶助を受けている人、国民年金の障害年金、母子(準母子)福祉年金を受けている人が該当する法定免除と、生活が

ビル陰などの電波障害は共同受信アンテナで

ビル陰などの電波障害は共同受信アンテナで

雨の日はブレーキがききにくい。スピードをおさえて、スリップ事故をなくしよう