

感電事故をなくしよう……と、きょうも絶縁管の取り付けに多忙な青年保守係……。

この仕事は君でなければ と言われる人になりたい……

雨が容赦なく顔にぶつかってくる。ヒューと風が鳴る。雨と寒さにふるえながら、10メートル以上もある柱の上の作業、雨で足場がすべる。強い風でからだ吹きとばされそうになる。一步間違えば命がない。全精力をふりしぼっての復旧作業、

夜11時、遠くの山のふもとにポツンとあかりがついた時のうれしさ、「やった、やったでー。満足感と喜びとが心の底からこみあげてくる……。

苦しみを乗り越えていくのが、若い我々の勤めではないだろうか。私は、「この仕事は君でなければー。と言われる人になりたい……。

これは、働く青少年の生活文で労働大臣賞を受賞した、中国電力(株)鳥取営業所の岸田鉄正さんの作文の抜粋です。

1969年 鳥取市政のおもなできごと

昭和44年は、あますところわずかにして過ぎ去ろうとしています。この時にこそ、鳥取市政のあゆんだ1年間の足あとをふり返ってみることは、意義深いものがあります。そこで今回は、ことしの鳥取市政のなかから、おもなできごとを写真で整理してみました。かざられた紙面ですので、このほかにも登載できなかった重要なできごとがたくさんあります。これらの事業は、市民みなさんの深いご理解とご協力により成し遂げることができたものです。



市制八十周年記念式典



故米原氏



故児嶋氏

故児嶋の両氏に
名誉市民の称号

十月一日、市制八十周年記念式典で、故児嶋幸吉氏、故米原章三氏に名誉市民の称号を贈呈。昭和四十二年に称号を贈った四氏とともに、長くその功績をたたえることになりました。

盛大に市民文化祭

—市制80周年記念—

鳥取市芸能文化協会結成記念—

10月26日から11月5日まで市民会館で開催、芸能文化協会、文化団体協議会の協力による舞踊や邦楽、また、美術展や盆栽展、さらに小中学校音楽祭、美術展など盛会のうちに幕を閉じる。



初めての催し“産業展も……”

産業展も市制80周年記念行事の一つとして、10月1日から1週間市立体育館で開催。展示は「発展する商工業」「地元企業の製品」および「農林水産業の現状と将来への展望」など。



青島大橋の完成

—市制八十周年記念事業の一つ—
青島(湖山池)への夢のかけ橋
「青島大橋」が完成(完工式十月二十一日)
橋の規模は長さ二百、幅三の歩道橋で、鳥にかかるとしては全国的にもまれなもの。

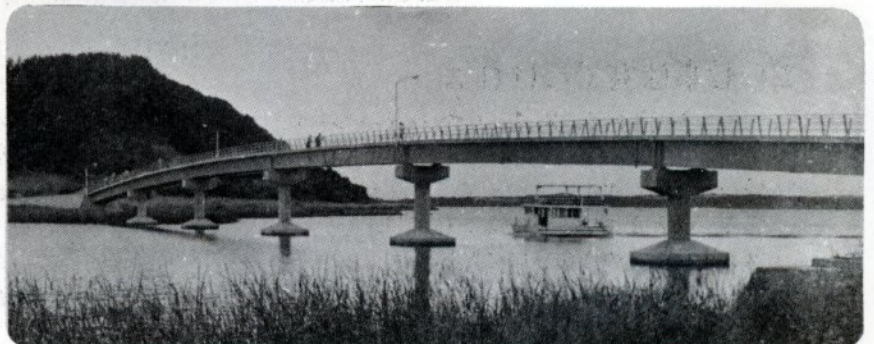



順調に進む袋川左岸地区の下水道工事

袋川左岸地区の下水幹線敷設（寿町～南町間約3,000メートル、管径の最大1,650ミリ）その他支線管渠敷設など総額7,000万円で着々と工事が進められています。



千代川河口処理・鳥取港整備促進期成同盟会が誕生

鳥取市が中核都市として、さらに発展するためには、なんといっても千代川の逆流に起因する浸水を防ぐこと、鳥取港の整備が必要です。この大事業を強力におすすめるため、各種団体および関係機関が集つて、促進期成同盟会を設立し、積極的に取り組むことになりました。



各種予防接種や検診にも力をいれる

市民の健康管理には特に意を用い、各種予防接種や結核、成人病（ガン）検診などに積極的に取組み、ジフテリア・百日ゼキ・破傷風の三種混合・小児マヒ生ワク・種痘の4つの予防接種が無料となる。



消防力の充実 一湖東常備員詰所を新設一

湖東中学校横に常備員詰所（事業費160万円、78平方メートル）を設け、消防ポンプ自動車（四輪）を配備し、市街化のすすんだ湖東地区の安全をはかる。



農村道約10キロメートルを舗装

4年目をむかえた農村道舗装、ことしも2,000万円で約10,300mの農村道を舗装。この4年間で約48kmを舗装し、農業近代化へ大きく貢献。

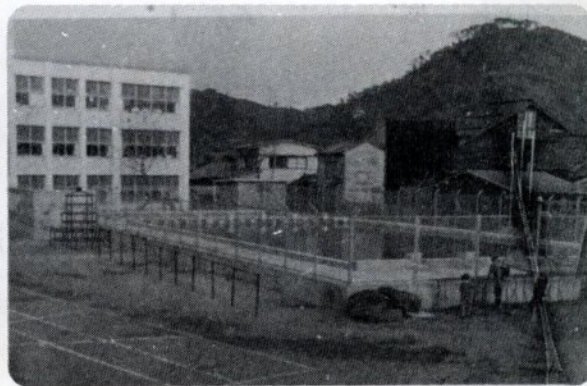

日進小学校にプール完成

年次計画で市内小・中学校にプールを建設しておりますが、ことしは日進小に事業費500万円でプールを完成（25m×13m 6コースと13m×8mの二つ）これはPTAをはじめ関係者の協力によるものです。



道路パトロールカーが活躍

道路の破損カ所のチェックや、市道の無断占用の取り締りなどに大活躍。

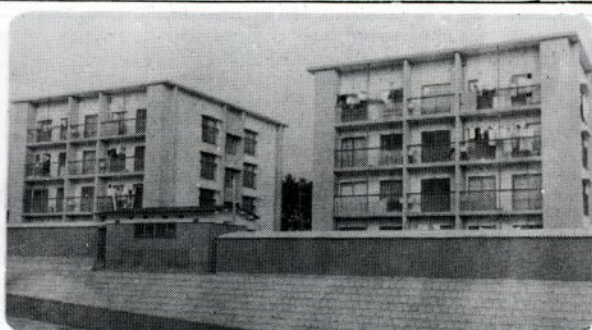

湖山・箕露に市営住宅を136戸

箕露・湖山に総事業費1億4,400万8千円で市営住宅(耐火構造四階、二階、平家建)を136戸建設(うち112戸完成)

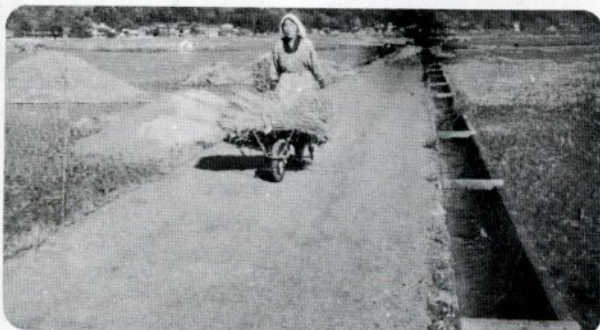

瀬・北村・里仁に市営農道

瀬・北村・里仁地区に総事業費1,680万円で延長約1,400m(うち700m完成)の市営農道を建設。



家庭奉仕員を6人に増員

寝たきり老人対策として、ことし4人の奉仕員を増やし、(従来2人)、対象世帯を週1~2回まわって洗濯や身のまわりのお世話の充実をはかる。



好評の原材料支給 —きめこまかい農政と好評—

土地改良事業で規模が小さく(2万円~12万5千円未満のもの)補助対象にならないものにセメント、ヒューム管、骨材などの原材料を支給。きめこまかい農政だと大好評。



富安~宮ノ下線道路を整備

都市計画街路事業に約1億3,200万をかけて富安~宮ノ下線、大工町~土居叶線、末広~掛出線道路を整備。

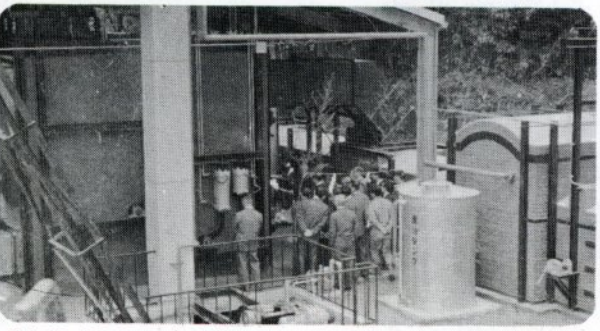

焼却炉が完成 —処理能力 1日当り25トン—

丸山地区内に総工費3,930万円をかけて、最新式焼却炉が完成、市内で毎日排出されるゴミ(80トン)の約4分の1を処理。

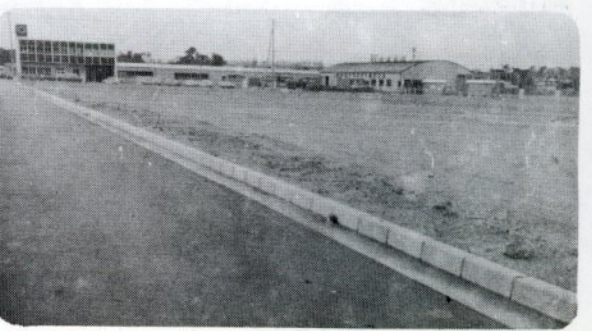

湖山駅北側に工場団地を造成

公害のない企業誘致を進めている鳥取市に、また新しい団地ができた。(日本照明、平安伸銅、ロビン鳥取販売、前田機械、三洋株式会社、日本海製袋が入団)



盛大だった市民体育祭

市民スポーツの振興と健全な心身づくりにと、陸上競技や球技など16種目に熱戦を展開。賀露校区が優勝

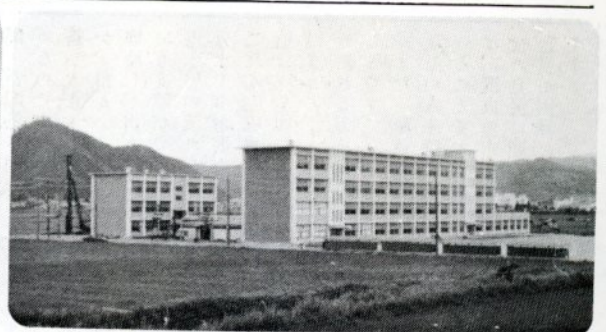

南中に屋体、その他3小学校も増改築

今年度は1億4,127万3千円で南中に屋内体育館、校舎を、また、美保、稲葉山、久松小学校の校舎の増改築を行なう。



交通安全練習場で交通指導 一千代河原一

交通事故から子どもを守るため、交通広場で保育所や小・中校の児童、生徒に正しい横断のしかたなどを指導。

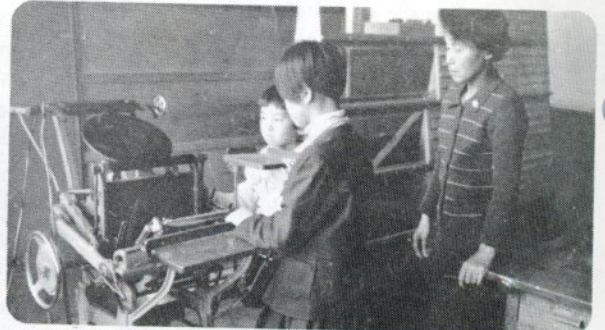

特殊学級技能センターの開設 一大正小学校内一

特殊学級児童の学習意欲の向上をはかるため、大正小学校内に技能センターを設置(9月)、自動封筒印刷機や木工具などの実習指導を始める。

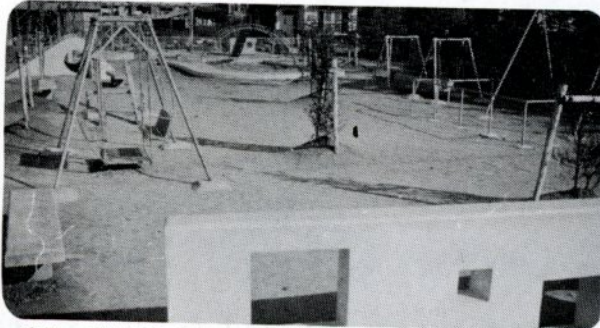

富安、立川児童公園が完成

児童の健全な遊び場をと、ことしは事業費1,230万円をかけて富安、立川(二つは完成)、寿、三軒屋の4つの児童公園を整備。

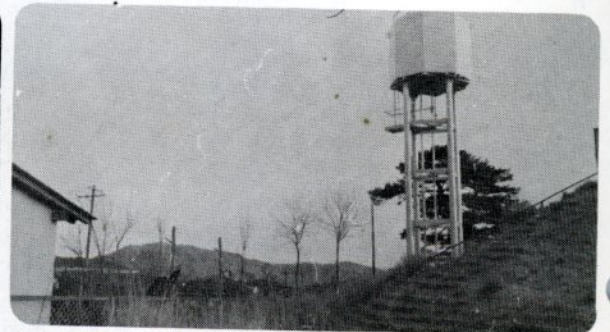

浜坂住宅団地に高架水槽が完成

浜坂住宅団地の給水円滑化対策として、事業費424万円で高架水槽が完成。

17年間にわたる大事業

火災復興土地区画整理事業に終止符

7億2,000余万円で330ヘクタールを整備

昭和27年の鳥取大火の復興を契機に、約330ヘクタール(100万坪)におよぶ地区の土地区画整理と町界町名の変更を行なっておりましたが、ことし9月の第一工区の完了をもって、17年間にわたったこの大事業(総事業費7億2,156万7千円)に終止符をうつことができました。

なお、町界町名の変更は33カ町にもおよび、面積のうえからでは旧市内の約8割程度が整備されたこととなります。

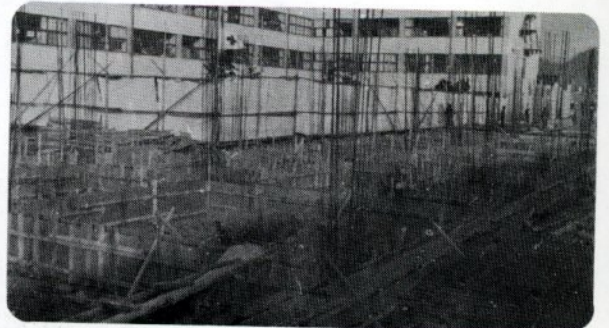

市立病院をより充実

市民の基幹病院として、医療の近代化をはかるため、管理棟、診療棟など約2,000㎡の増築、また、テレビレントゲンや回転コバルト治療装置(ガン)などの整備に着手、(45年完成予定)

鳥取市の生命にかかわる

治水対策を急ごう

——鳥取港と千代川は別々に——

先月号では、千代川河口のつけ替え、鳥取港の整備という大事業のあらましをお伝えしましたが、今回はもっと掘り下げてお知らせしたいと考え、林建設部長と一問一答の話し合いをいたしました。

新潟も港と川をわける工事が進められている

問 新潟港や富山港を視察されたそうですが……

答 両市の驚くべき発展は、海上輸送の拠点である港湾がもたらしたものだといっても過言ではないということを知りました。

問 新潟港についてお聞かせねがたいですか。

答 大正十五年に完成した港ですが、現在、洪水時には、港内が埋没し、出水時には、船舶の停泊にも支障がでており、このため、港と川の流れを別にする大規模な分水工事が進められております。これが完成すると、田信濃川の河道は完全な港となつて、いままでのように、土砂で埋まつたり、船が流れるおそれもなくならないということです。

また、驚いたことには、さらに新しい人工港の建設に取り組んでいることです。現在の港の背後地は、既成の市街地であるため、今後の発展に制約があり、理想的な発展が困難だと見てのことだそう

です。こんどの新港の背後は広い田圃で、これを工業用地として造成中で、昭和五十年までに、十万吨級タンカーでも入港できるよう工事が進められています。

問 富山港については……

答 富山港も神通川の改修に関連して、河口に建設された河口港ですが、ここでも、神通川が市街地を曲りながら貫流していたため、洪水のたびに市内は浸水し、また、河口港なので、そのつど埋没し、船舶の出入に支障をきたしていたそうですよ。ところが、神通川と富山港を分離してからは、全く洪水の心配も港での心配もなく、現在のような、日本海沿岸唯一の工業地帯に発展する港となつたわけですよ。現在では年間三、七六七億円の工業貨物の主要取扱港となつています。さらに、ここでも潟湖を船の停泊地にするため、掘込みの人工港をつくつていますよ。

問 なぜ鳥取港は発展しなかつたか

答 立派な港を持ちながら、さらに大きな港が建設されるとは驚きますね。さて、鳥取港の港としての実績はどんな状況ですか。

答 鳥取港も新潟、富山両港と同様昔から栄えた河口港ですが、現在では商港的な色彩にとぼしく、漁港の性格しかありません。取りあつかう貨物量にしても、昭和四十年の実績では、わずか一万九千トンで、しかも、そのほとんどが水産物ですからね……

問 鳥取港が発展しなかつた原因はどこにあるんでしょうか……

答 最大の原因は、千代川の河口港であるため、洪水のたびごとに上流からの土砂の流出が多く、港内が埋没し浅くなつて、大型船の入船が不可能となつたためですよ。次に考えられることは、鳥取港の背後地の産業開発がおくつていたため、海上輸送を活用するまでにはいたらなかつたことでしょうか……

問 鳥取市と京阪神地区とをむすぶ道路が整備され、鉄道の複線化などが促進すれば、港などは必要ないという声もありますが……

答 しかし、考えてみなんせよ、市制八十周年の同期の都市とくらべると、鳥取市はあまりにも産業的な開発の遅れた都市となつていますよ。人口や広さにしても、明治のころの約二倍にしかなくなつていない。こんな調子の鳥取市を、今後も続けて行くのなら、あるいは必要ないかも知れませんがね。

問 だが、これではいけませんよ……

そんなのんびりしたムードでは、昭和六十年には、現在の所得を約六倍にするという、日本再開発が考えられており、そのためには、過密過疎対策、中核都市建設等による広域行政で、その地方の産業を發展させて行かなければならな

いとも言われている。

鳥取市も、八頭郡、気高郡、岩美郡をふくんだ、鳥取県東部の中核都市として、この地方開発の拠点とならなければなりません。そのためには、鳥取市の産業を始め都市としてのあらゆる機能を拡大整備しなければなりません。これを成し遂げることで、因幡一円が、現代の世の中に遅れなく生きて行けることになるんですよ。そのためには、現在整備計画中の道路が完成しても、鉄道が一層整備されても、それだけでは輸送しきれない工業貨物ができることになる……。これ以上陸路に負担をかけることは得策ではないですよ、そのためには、運賃の安い、しかも大量輸送のできる港湾輸送を考えなければだめですよ。

問 昨今の鳥取市を振り返つて見ると、驚くほどの急テンポで生産都市化しておりますよ、また国鉄貨物ヤードの建設、卸売商業団地や工業団地の造成など、千代水平野が新市街地として發展しつつあることも顕著にうかがえるでしょう。

問 では、鳥取港の規模はどの程度のものと考えておられますか……

答 千代川河口を東に移し、いまの千代川の河道部を掘つて、ここを港にすれば、五千トン岸壁三バース、三千トン岸壁四バースができて、年間六十万トンほどの貨物の取り扱いは容易となりますよ。

【次号へつづく】

万博ニュース No.16

国内館のいろいろ (1)

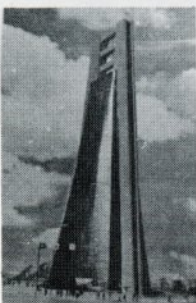

虹の塔

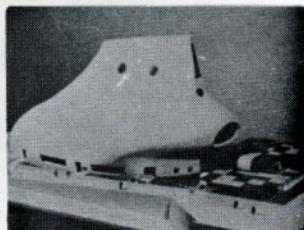

日本瓦斯協会館

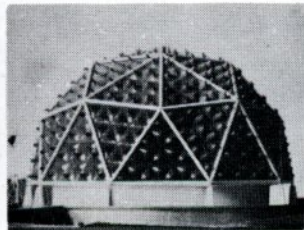

みどり館

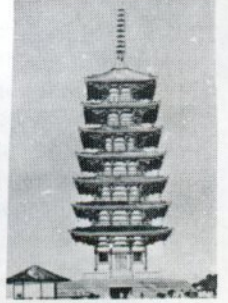

古河バビリオン

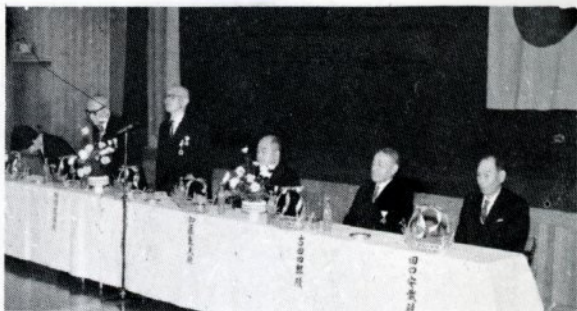

みんなの心からのお祝いに答えて—農協会館にて—

秋の叙勲受章者

七氏を招き合同祝賀会

十一月二十日、農協会館三階ホールに、昭和四十四年秋の叙勲受章者七氏を招き、市・市議会・商工会議所が主催して、合同祝賀会を開催しました。

受章された方々

- | | |
|----------|--------------------|
| 勲五等双光旭日章 | 加藤 良夫氏(七四歳) 片原二丁目 |
| 勲五等双光旭日章 | 佐々木亮一氏(七六歳) 立川町二丁目 |
| 勲五等双光旭日章 | 松浦 武儀氏(七〇歳) 二階町三丁目 |
| 勲五等瑞宝章 | 古田 四郎氏(七七歳) 卯垣 |
| 勲五等瑞宝章 | 美田 麻蔵氏(七四歳) 湯所町一丁目 |
| 勲七等宝冠章 | 谷口 俊子氏(五七歳) 立川町五丁目 |
| 勲七等瑞宝章 | 田口 安蔵氏(六一歳) 瓦町 |

鳥取市の印象 (7)

日本銀行鳥取事務所長 久川高明

○ 昨年五月に着任した時、都市銀行の一つが撤収したのは、鳥取市斜陽化の現われかと、いささかショックだったが、よくみると、家電メーカーなどを中心に工業化が目立ち、将来大いに飛躍しようとするムードがみなぎっているように感じられる。ただ、温泉を中心とした観光開発に、なぜか、皆生温泉ほどの勢いがうかがわれないように思われる。



○ 私たちの町は、砂丘、湖山池、白兎海岸など、すばらしく美しい自然に囲まれている(この風致は、もうこれ以上こわさないでほしい)。海の幸、山の幸にも恵まれている。そして、民芸美

術館がある。

私は、この町に住んで、生活の美に関する積極的な認識が深められることを、こよなくしあわせに思う。

○ 新聞によると、市が設けている、中小企業への厚生施設資金融資制度の利用申し込みが少ないとのこと(十一月二十三日付)。

中小企業には、人が集まらない。せっかく雇い入れてもすぐやめていく。そして賃金は年々大幅に上がる。これでは労働倒産しかない。と嘆かれる業者が少なくないというのに、どうしたことだろうか。中小企業者は、人手の確保という緊急問題解決のため、どんな手を打っておられるのだろうか。

それとも、この種制度融資の申し込みが少ないのは、関係機関の平素からのPR、もしくは、中小企業経営についてのきめこまかな指導が不足なためだろうか。いづれにしても、もったいないことだと思う。

湖山町自治会、菖蒲地区が 道路愛護で全国表彰

十一月三日の文化の日に、日本道路協会が全国の道路愛護に功績のあった個人や団体を表彰しましたが、鳥取県関係では鳥取市の湖山町自治会、菖蒲地区の二団体と個人一人(名和町職



汗をふきふき植樹へ

お母さんたちが

二の丸下にツツジを植樹

—市婦人団体協議会—

十一月六日、市婦人団体協議会(会長 小谷名香氏)が、鳥取城跡公園の仁風閣上の門から二の丸にいたる園路に植樹をしました。

員、杉原宗義氏)が受彰しました。湖山地区には、三十七路線一万二千六百五十五号、菖蒲地区には五路線二千七百三十一号の道路があり、この二つの地区とも、道路は、私たちの生きるきずなだ……と、雨でいたんだ道路に砂利をまき、吹雪のなかで除雪に汗するなど、地区民あげて道路愛護に つとめた功績が認められたもので

—市道の長さは?—

総延長	582.4km
中 員	13人以上の道路 2.3%
"	9 " 10.6 "
"	7.5 " 16.8 "
"	5.5 " 38.3 "
"	4.5 " 38.0 "
"	4.0 " 73.8 "
"	4.0以下未満 402.6 "

この植樹は、婦人団体協議会が緑の羽根の見返りで毎年行なっている事業で、こしは経費五万二千円で平戸ツツジ(九州産、花は赤紫の二種)六十本(樹高平均六十センチ)を植樹したものです。当日は、各校区婦人会の役員約五十人がスコップなど持ちよって、奉仕したもので、一本一本ていねいに植えられました。これまで殺風景であったこの道も、毎年春には、赤、紫の美しい花を咲かせ、訪れる人々をなぐさめてくれることでしょう。みんなでのこのツツジを大切にしたいまでも美しい花を咲かせたいものです。

ととり市報

インフルエンザ予防接種

計画日程

対象区域	接種場	接種日	
		第1回	第2回
賀露	賀露公民館		12月10日(木)
湖山	湖山 "		12月11日(木)
津ノ井	津ノ井小学校		12月12日(金)
末恒	末恒 "		12月15日(月)
富美	富美 "	12月15日(月)	12月22日(月)
面影	面影 "	12月16日(火)	12月23日(火)
稲葉山	稲葉山 "	12月17日(水)	12月24日(水)
久松	久松 "	12月18日(木)	12月25日(木)
城北	城北公民館		
醇風	醇風小学校		
遷喬	遷喬 "		

▼対象者 生後3ヵ月以上の希望者
 ▼接種方法 1週間の間隔で2回接種する
 ▼時間 午後1時30分～3時
 ▼料金
 生後3ヵ月～1歳未満 1人1回 50円
 1歳～6歳未満 " 70円
 6歳～15歳未満 " 90円
 15歳以上 " 140円
 ただし、次の方々は無料となりますので、当日会場で証明書または市民税納額告知書を提示して下さい。

- 生活保護法による生活保護世帯の家族。
- 昭和44年度市民税が均等割額(一部免除されて、均等割額以下となった方を含む。)のみの納付者および非課税(全額免除された方を含む。)の方。

▼予防接種をしてはいけない人
 有熱患者、心臓血管系、腎臓または肝臓に疾患のある者、糖尿病、脚気、病後の衰弱者、著しい栄養障害者、アレルギー体質、けいれん体質者、鶏卵に特異体質の者、妊娠6ヵ月以上の妊産婦、その他医師が予防接種が不適当と認めたる者

▼その他

- 幼稚園、保育所、小学校、中学校の児童生徒は、別に実施します。
- 都合で対象区域で接種を受けることができない人は、他の会場でも接種を受けることができます。

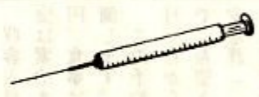

(注)東郷、大正、倉田、米里、神戸、美徳、大和、明治、豊実、松保、吉岡、大郷、明徳は実施済みです。

不燃物の収集

不燃物は、指定収集日の前日ぐらいに持ち出して下さい。

特別清掃地域内の収集予定

12月10日・19日 45年1月5日・14日
 材木町 玄好町 片原1～5丁目(1部) 西町1～5丁目 高德町 掛出町 庵丁人町 大榎町 御弓町 元大工町 大工町頭 上魚町 若桜町 鍛冶町 寺町 職人町 桶屋町 或町

12月11日・20日 45年1月6日
 片原1～5丁目(1部) 本町1～5丁目 二階町1～4丁目 茶町 新町 元魚町1～4丁目 川端1～5丁目 元町

12月12日・22日 45年1月7日
 南町(1部) 瓦町 栄町 弥生町 末広温泉町 永楽温泉町 吉方温泉1～4丁目 吉方2丁目(1部) 立川町5丁目(1部)

12月13日・23日 45年1月8日
 馬場町 上町 中町 吉方1～2丁目 立川町1～5丁目 卯垣 岩倉 緑町 旭町

12月15日・24日 45年1月9日
 田島 松並町1～3丁目 西品治(1部) 相生町1～4丁目 寿町(1部) 新品治町 田園町1～4丁目 青葉町1～3丁目

12月16日・25日 45年1月10日
 西品治(1部) 千代町 八千代町 南町(1部) 寿町(1部) 行徳 今町1～2丁目(1部) 古市 富安 吉成

12月17日・26日 45年1月12日
 賀露 湖山 吉岡

12月18日・27日 45年1月13日
 浜坂 丸山 湯所町1～2丁目 東町1～3丁目 栗谷町 江崎町

特別清掃地域外の収集予定

12月10日 倉田 大正 12月11日 千代水 美徳
 12月12日 美保 12月17日 大和 神戸
 12月18日 東郷 豊実 12月19日 明治
 12月24日 湖山 松保 12月25日 吉岡 大郷
 12月26日 末恒
 45年1月7日 中ノ郷 米里
 " 8日 稲葉山 面影
 " 9日 津ノ井

身障者相談

12月16日 身障者耳鼻定期相談
 12月19日 身障者整形定期相談
 と き 午後1時～4時
 ところ 保健所(二階町) 電☎-5161番
 ◎相談においでるときは、印かんと手帳をお持ちください。

いろいろなお知らせ

■ガン検診
 【胃ガン検診】
 ガンの特効薬は、なんといっても早期発見・早期治療です。自己診断は絶対しないようにしましょう。
 12月22日(午前8.30～11.00)
 稲葉山小学校で実施
 検診当日は、食事をしないでお茶のまずいおいでください。

料 金 1人600円(無料の場合もあります。)
 申し込み(検診日前日まで)は市衛生課へ
 詳しいこと.....(☎8111-251)
 【子宮ガン検診】
 申し込みはいつでもよい。
 市衛生課へ(☎-8111-251)

市営住宅の入居者募集

【新築住宅】
 場 所 賀露 平家建 12戸
 二階建 12戸
 家 賃 4,000～5,500程度
 資 格 ①現に住宅に困窮し、同居親族のある者
 ②市内に住所または勤務場所のある者
 ③入居収入基準の該当者(詳しいことは市建築課住宅係へおたずねください)
 受付 12月17日(水)まで
 抽せん 12月24日(水)市庁舎6階大会議室
 申込み 市建築課住宅係(☎8111-256)へ
 【補充入居の募集】
 場 所 湖山
 戸 数 5戸
 家 賃 1,700～3,300
 資 格 受付等とは新築住宅の場合と同じ
 申込み 市建築課住宅係(☎8111-256)へ

新入学児童を調査中

—12月末日までに確認調査に伺わないときは市教委へ—
 市教委では、来年4月1日、新しく小学校1年生として入学する児童(S38.4.2日～S39.4.1日までの出生者)を各学校長をとおして調査しています。
 調査は12月末日までに行なうことにしていますので、その間になんの連絡もないときは、市教委学校教育課へ申し出て下さい。
 とくに市内移動された方で、まだ市民課へ届けられない方は気をつけてください。
 なお、1月中旬ごろには、この調査にもとずいて就学通知書・身体検査通知書を保護者あてに郵送します。
 詳しいことは、市教委学校教育課(☎8111-317)へお問い合わせください。

いろいろなお知らせ

■鳥取総合高等職業訓練校が生徒募集
 45年度の入学生徒を次のとおり募集しています
 資 格 義務教育卒業以上の者
 受 付 け 45.1.5～45.1.31
 訓練期間 2年間
 募 集 第一機械科、第二機械科、電子機器科、自動車整備科、板金科、木工科など。
 これ以外に中・高年令の転職希望者については、板金科、木工科で生徒を募集します。
 問い合わせは☎-0371へ

感電事故をなくしましょう

洗たく機には
かならずアースを
つけましょう

土地税制の改正

土地建物等の譲渡所得についての税法が改正され、従来の総合所得による課税方式が、昭和45年1月1日から向こう6か年間は、長期譲渡所得と短期譲渡所得に分けられ、それぞれ他の所得と分離して、一定の比例税率で課税されることになりました。
 なお、昭和44年中に譲渡した場合は、納税者の希望で従来の総合課税方法でも、また新しい分離課税方法のどちらでもよいとされています。
 土地税制についての詳しいことは
 鳥取税務署資産税相談係(☎2141)へ

市税・県税・国税納期一覧表

市 税	県 税	国 税
4月 固定資産税1期 軽自動車税全期分	自動車税1期	
5月	鉦 区 税	
6月 市県民税1期		
7月 固定資産税2期		所得税1期
8月 市県民税2期	事業税1期	
9月		
10月 市県民税3期	自動車税2期	
11月	事業税2期	所得税2期
12月 固定資産税3期		
1月 市県民税4期		贈与税
2月 固定資産税4期		
3月		所得税3期

市民会館だより

— おもな行事(予定) —
 12月10日(木) 研修会(身障協会) 関係者
 " 13日(日) 鳥取県婦人大会 "
 " 14日(日) " "
 " 17日(水) 梨作り婦人講習会 "
 " 21日(日) 労音12月例会 会員制
 45年1月1日(木) 新年市民合同祝賀会 50円
 " 6日(火) 鳥取音楽研究団OBの会 150円
 (新春ヴォーカルコンサート)

国民年金あれこれ(1)

国民年金は、農林漁業や自家営業などで他の年金制度に加入していない方を対象とした年金制度です。
 これは、国と年金加入者が共同して老後の保障および障害者となったり、一家の働き手が死亡したときなどの生活の安定をはかる目的で設けられたもので、強制加入(どうしても加入しなければならない人)と任意加入(希望で加入できる)の二通りがあります。
強制加入の対象者は
 (かならず加入しなければならない人)
 満20歳から60歳未満の農林漁業や自家営業など、他の年金制度に加入していない者
 (ただし、明治44年4月1日以前の出生者は加入しなくてもよい)
任意加入の対象者は
 (希望により加入できる人)
 他の年金(厚生年金、共済組合など)に加入している人の配偶者、つまりサラリーマンの奥さん方、また、これらの年金の受給者やその配偶者など。
 なお、加入手続きは年金係の窓口でかんたんにできます。(印かんが必要)
 国民年金の問い合わせは
 市保険年金課年金係(☎8111-255)へ

市政特別番組
ことしの市政
 鳥取市長 高田 勇
 日本海テレビ
 1月2日 午前7時～7時30分

貯蓄が生み出す心のゆとり
 昭和44年12月1日～12月31日
 貯蓄増強歳末特別運動月間

お知らせ

十二月十日
 昭和四十五年
 一月十五日



食品添加物を考える

ナクロやサリチル酸など、食品添加物についての報告がマスコミをにぎわしていますが、いったい食品添加物とはどういうもので、なにが問題となっているのか、ここでもう一度考えてみましょう。

色とりどりに豊富な食品が……



正しい知識を

最近の食品の加工技術の要があります。進歩は目ざましく、新しい食品が次々と店頭いっぱいになり、これらの中には添加物を多用して一定品質のものを量産し、保存性を高めて遠くまで輸送し、さらに色やにおいなどを魅力的なものにしているのです。日常の食品をみても、もろもろの添加物がなつかた一日で腐るちくわ、すきさがくくるしょうゆ、まっ白なマーガリンなどを食べることに、食生活がなりたたなくなつてしまっています。

慎重な試験で指定

このように、食品添加物は①腐敗、変質の防止②栄養を補う③商品価値をよくする④製造コストを安くする、などの利点があり、現存の日本では三百五十六種のものが許可されています。そのなにもいいものなら、なぜ食品添加物が問題になるのかというと、じつは添加物の毒性が問題になっているのです。一般に、あるものに毒性があるというとき、それは直ちに毒物だと思われているようですが、この「毒性」がある「こと」が「毒物」であることは、区別して考える必要

色濃いものは避ける

おせち料理の買い方

お正月用の料理を購入する時期となりました。この頃のように多種類の加工食品や、さらには加工上のおせち料理などが出回ると、どれがよい品なのか見わけることがなかなかむずかしいものです。よい買い物をするコツとしては、信用のおける店でよく品物を確かめてから買うことですが、加工食品の一般的な買い方として次のことに注意しましょう。

まず、色や見ばえにだまされることがあります。一例をあげれば、安いサツマイモを漂白し金時イモとして高く売ったり、なま野菜や魚介を着色したり漂白したりするものもありません。また、かまぼこ、れんこん、さといもなど、妙に白いものや「高級品」として売られているものが、実は要らぬ防腐剤を多量に使っているものが多いようです。食品添加物は許容量の範囲内で使用されれば人体には害はないとされていますが、許容量をこえて使われているものもありません。で、どきどき色ものやつやのよすぎるものなどは、できるだけ避けることが大切です。

つきに、容器や包装にきちんと表示してあるかどうかによく注意すること。容器に入れられたり、包



サリチル酸抜きに工業試験場もひと役

清酒の防腐剤にサリチル酸が使われていることが問題となつています。これについては酒造業界もサリチル酸の使用を自粛する方向にあります。鳥取県の酒造組合でも東部地区で「今後はサリチル酸抜きで酒を作ろう」と申しあわせをしており、県全体でもその方向で指導していくとのことです。

最後に、極端に安いものや、良心的な業者といえませんが、避けられた方が安全です。原料名、製造者名、製造年月日などが表示してないものは、避けること。食品は健康につながるものでもあり、ただ安ければよいというものではありません。安物の原料や悪質な原料を使いながら、着色剤や漂白剤でまかしたのも出回っていますから、極端に安いものは避け、信用のおける店で買うようにしましょう。

消費者は賢いか

このうちは食品添加物問題が重大化してきた一つの原因は、そこにあると指摘されています。厚生省では、食品添加物の安全基準を国際的レベルで検討し、有害のおそれのあるものについては指定を取り消すなど、添加物について研究を続けてきていますが、来年度からさらに実験調査を強化することにしています。

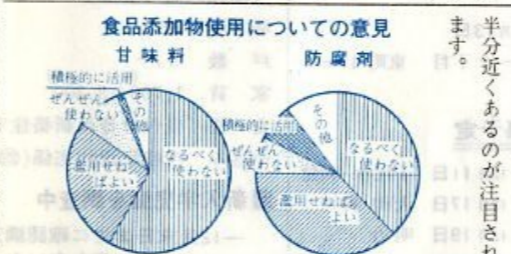

食品添加物使用についての意見

お知らせ

工業統計調査
行ないます
十二月三十一日現在で、工業統計調査を実施します。この調査は、わが国の製造業のすべての事業所について労働力や使用した原材料、生産高などを調べるもので、いわば製造業の国勢調査です。

酒のみ運転が原因で死傷者三百二十六人 (十月末現在)
鳥取県では酒のみ運転による事故がめだたて多く、十月末現在で十三名が死亡し、負傷者は三百二十二人ものぼっています。

職業訓練生を募集
県および雇用促進事業団が設置している職業訓練校では、いま訓練生を募集しています。願書の締切りは次のとおりです。くわしくは各訓練校が職業安定所にお問いあわせください。

冬山事故防止はまず心構えから
ことしも冬山シーズンがやってきました。交通機関が整備され、積雪期でも容易に登山基地につけるようになり、また装備も高度に発達して誰でも整えられるようになっています。安易に冬山に登る人がふえてきました。

鳥取県青年寮を万博宿舎に開放
鳥取県では、三月十五日から大阪で開かれる万国博覧会を見物される方のため、大阪駅の近くにある鳥取県青年寮の一部を宿泊施設に改装して、気軽に利用していただくことにしています。

上がる物価に貯蓄の砦
取寄人員は五十人で、料金は素泊まり一人一泊七百円。食事は希望によって準備します。この予約申し込みを十二月一日から始めていますので、希望される方は県職業安定課(二二七一一)まで電話で申し込んでください。なお、予約にあたっては一人一泊につき二百円の子約金を払いこんでください。