

一つ一つ丁寧に組み立てられた木製いすは次の塗装工程に送られる……

—T家具工場にて—

## ここにも 主要産業をささえる 若い力が……

木工業は、昔から鳥取地方の主要産業であり、とくに、家具類の製造は鳥取市を代表する産業となっています。この家具類は、京阪神や山陽方面をはじめ全国各地で、その良さが高く評価されています。昭和43年の工業統計によると、家具、装備品の製造出荷額は19億8,866万円になっており、前年に比べ

て約3億4,000万円の伸びとなっています。

このたびたずねた家具製造会社では、100人を越す青年たちが、素材から完成品になるまでの15工程のそれぞれの部署で、一つ一つに愛情をそそいでつくりあげておりました。段ボールケースに包まれて、大型トラックで送り出されていくこれらの家具製品を見ていると、鳥取市のよさをつたえる代表選手を見送る思いがしました。

昨年2月号からこの表紙で、各方面で活躍する青年の姿を紹介して来ましたが、この号で連載を終ることにいたします。

知っておきたい新法のあらまし

# 市街化の促進と農地の保護

## ― 新都市計画法 ―

ちかごろ、市街化区域と市街化調整区域という言葉をよく耳にしたり、見かけることがあります。これは、昨年六月から施行された新しい都市計画法によって生まれたものですが、この二つの言葉は、私たちのまち造りに非常に大きな意義をもっていますし、とくに、土地所有者にはいゝろいろと深い関係がありますので、これらを中心に、新都市計画法のあらましをお知らせします。

### 「市街化調整区域」です。

そして、市街化区域では開発許可制度によって、道路や排水施設が適切であれば開発を認め、市街化調整区域では、原則として開発を認めないことにしたのであります。

### 市街化区域では農業施策を抑制

市街化区域が定められますと、そこは街づくりをする区域ですから、農地を転用する場合にも許可を受ける必要はなく、届け出だけでたりになっています。また、ここでは農業施策は原則としてできないこととなります。しかし、十年間に市街化していくのですから、その間は、相当の農地がこの区域に含まれることとなりますので、そうした農地については、災害復旧とか農地の維持、管理上で必要なことは続けられることとなります。

① 虫喰い状に農地や山林を残したまままで開発が進むと、それだけ余分な道路などをつくらなくてはならず、余分な税金を使うこととなります。

② 曲りくねったあぜ道沿いに建物が建ち、排水は不十分、車はやつと通れる、雨が降るとぬかるむといった不良地区となります。

③ 農業をやつていくうえで、宅地から出る汚水で農業用水がよこれ、農業をつづけていくうえに大きな支障がでてきます。

このようにならぬ無秩序な開発を防ぐために、将来市街地として積極的に開発していくべきところと、市街化するべきでない区域とはつきり決める必要があるのです。これが「市街化区域」と

市街化調整区域では開発に制限……

市街化調整区域内では、農家や畜舎を建てることには許可はいりませんが、その他の開発行為は、次のもの以外は認められないことになっています。

① 周辺の住民の日常生活に必要な店などを建てるための開発行為

② 市街化調整区域内にある鉱物資源、観光資源を利用する、セメント・かわら工場や観光地のホテルなどのための開発行為

③ 市街化調整区域内の農産物を加工したり貯蔵したりするかん詰工場や倉庫などのための開発行為

④ 国の政策にもとづいて行なう中小企業団地のための開発行為

⑤ 市街化調整区域内に既に建っている工場の事業と関係の深い事業のための開発行為

⑥ 市街化調整区域が定められた時自分の住宅や自分の事業のために土地や借地権を持っていた人が、その時から六カ月以内に届け出て、五年以内にその目的で行なう開発行為

⑦ 二十ヘクタール以上の開発行為で市街化区域内で行なうことが困難であり、かつ、将来計画的に市街地としていく時に不都合なことがおこらなると認められたもので、開発審査会の審査をパスしたもの

⑧ 周辺の市街化を促進するおそれのないもので、市街化区域内において開発審査会の審査をパスしたもので、

ではこの二つの区域はどのように決めるのか、また、この新都市計画法の施行に伴って改正された土地税制はどのようなものかなどは、追ってお知らせします。

# 建設日記

## 市立病院をより充実

### テレビレントゲン 回転コンバルト治療装置 を設置

医療の近代化をはかるため、総額1億3,000万円をかけて管理棟（霊安室、解剖室）診療棟、看護婦宿舎など2,060平方メートルの増築とテレビレントゲンや回転コンバルト治療装置（ガン）自動原像機など高精度の医療機器を整備しています。

これらの施設は、今月中には完成し、4月から診療開始を予定していますが、とくに、ガンの治療に大きな威力を発揮することでしょう。

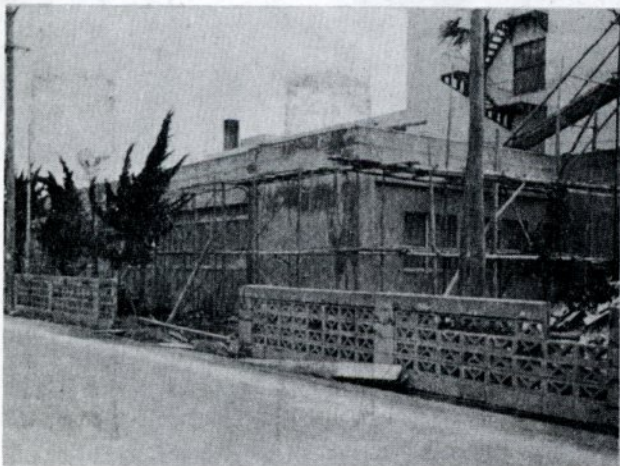

市立病院南隣りに建築中の診療棟  
現在、内部の仕上げ工事が急ピッチで行なわれている。

# なぜ? こんなイタズラを……

## 花見橋の擬宝珠をこわすとは

鳥取市の名物の一つになっている花見橋の擬宝珠(ぎぼし)がこわされてきたことは、すでに新聞やテレビでご承知のことと思いますが、この橋は、智頭橋と若桜橋の中ほどにかかっている和風な橋で、鳥取大火後の昭和三十三年、京都の三条大橋に似せて作られた朱塗りのりっぱなものです。ところが、この橋のらんかんに取りつけられた青銅製の擬宝珠十二箇のうちの一箇は、擬宝珠そのものがなくなり、三箇には、鶴はしようのもので穴があけられるといった悪質な仕わざでした。

この橋や附近の袋川一帯の美化推進に積極的に奉仕しておられる元町町内会(会長 池上辰雄氏)では大きなショックで、「何もしていない我が子に大けがをさせられたようで……。」と、もつていきような怒りをぶちまけておられました。特殊なものでさっそくにはなりません、市では一日も早く復旧するよう手配しています。なんとしても、こんな悪質ないたずらはなくしたいものです。市民憲章に「わたしたちは、公共物を大切にしましょう」とありますが、

この悪質な行為は、大切にしたい市民性に大きな汚点を残しました。今後こんなことのないようみんなが注意したいものです。

### もう一度 市民憲章を考えよう

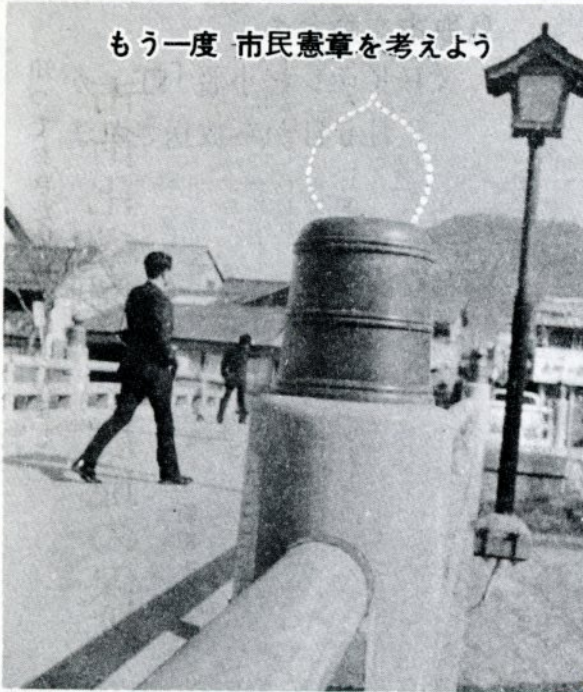

心ない人間に首を折られた花見橋のらんかん  
点線がこわされたギボシの原形

### 千代川でひな流し

#### 4月8日 千代橋下流で

とき 4月8日(水)  
(旧暦3月3日)  
午後2時から  
ところ 千代川(千代橋下流)



なお、この流しびなは、三月の田節句に毎年二対(二夫婦)をひな段に飾ったのち、一対を家の神棚に納め、一対は前の年の一対と一諸に三日の夕方から四日の朝、近くの川に流すもので、この時は、ひなを米俵の「さん俵」か「おしき」にのせ、そばに菱餅やひな菓子、おひり、貝類、ももの小枝などをそなえ白酒をそいでから拍手礼拝するものといわれています。多数ごらんください。

例年、袋川で行なっていたひな流しの行事を、ことしは千代川で四月八日(旧暦三月三日)に行なうことになりました。このひな流しの行事は、人の災厄を「ひな」にたくして川に流し、一年間の厄払いをするもので、今から約四百年前の足利時代から続いている鳥取県東部地方の行事です。

### 第6回拡張計画

#### 今年度は叶水源を拡充

きれいな水を豊富に、しかも安く提供できるようにと、叶水源地に総事業費約1億1千万円をかけて現在1日当たり平均取水量約2万トン増を7万トンに増量取水をする工事をすすめています。この工事の完成により、水不足は解消します。

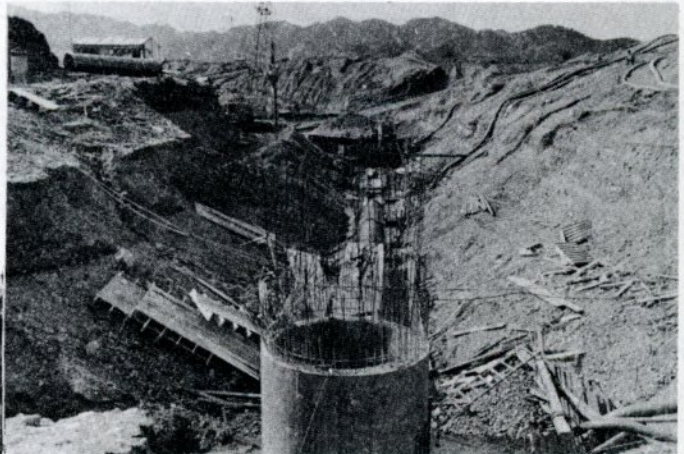

源太橋下流約400メートルの右岸堤防を切り割りし、1200ミリの導水管を布設中。手前円筒形のは接合弁

休めなき水が多く、ひとときもわき水が、ひとときも休めない泥土のかきあげ作業



# 鳥取市を舞台の NHKテレビ小説「虹」が 4月6日から放送されます

NHKの連続テレビ小説「信子とおばあちゃん」にかわって、四月六日(月)から放送される新番組「虹」(原作、田中澄江さん)のロケーションと取材が二月四日から七日までの四日間、鳥取市周辺で行なわれました。この新番組「虹」は、夫と子どものある家庭の主婦を主人公に、戦前戦後にかけての苦しい時代を生き抜いてきた、日本の主婦の姿を健康な笑いと哀歎の中に描いたもので、撮影は、栗谷町の武家屋敷、摩尼寺や源太橋附近、そして賀露の海岸や町なみ、松葉ガニ加工工場など、昭和十九、二十年



ロケのひととき  
作者田中澄江さん(右)と  
主役南田洋子さん(左)

年を想定して、女主人「三谷かな子」にふんじた南田洋子さんが、モンペにズックぐつ、リュックサックのいわゆる買出しスタイルで活躍するようすをカメラにおさめました。

## ドラマ「虹」のあらすじ

太平洋戦争がはじまって二年あまりたった昭和十八年、三谷かな子(南田洋子)は大学の講師をしている夫三谷久志(仲谷昇)とのんびり暮らしていた。しかし、戦時色が深まるにつれ、夫のわずかの収入では生活が苦しく、また、長男の晃(五歳)が病弱なのも気がかり……

## 交通安全 全提案コーナー

夜間は  
自転車も歩道を  
とおしては……

横枕  
山下和紀さん(十六歳)  
夜間、自転車と一諸に走ると車の運転手は、自転車を確認しにくいと思います。

そこで、夕方から夜間には、自転車は歩道を通ってもよいことにすればよいと思います。また、ラッシュ時にも、自転車をひいて歩道を歩くようにすれば、ドライバー(Driver)はだいぶん楽になると思います。いかがでしょうか?

## かならず 保険証の検認を

三月二十三日～三十一日まで

現在、みなさんのお手もとに、あります国保の保険証は、今月末日までしか使えません。

そこで、さらに有効期間を一カ年延長させるため、つぎの日程で検認を行います。

万一、検認をうけないで、この四月一日以降医者にかかる時、治療費は全額負担となります。

検認期間内に、必ず検認をうけて下さい。

検認期間 昭和四十五年三月二十三日(月)から三十一日(火)まで

検認場所 市保険年金課(一階)で

なお、国保の被保険者で転入、転出、死亡などの異動があった場合は、必ずその日から十四日以内に届出が必要ですが、まだの人は、印かんその他必要書類(職場保険証退職証明等)をもっておいでください。

## 紙上御礼

### 鳥取市社会福祉協議会

- |         |            |      |
|---------|------------|------|
| 金1万円也   | 上町62       | 殿 明  |
| 金1万5千円也 | 瓦町365      | 太 太郎 |
| 金5万円也   | 西町1丁目449   | 政 雄  |
| 金1万円也   | 川端2丁目221   | 植 豊  |
| 金3千円也   | 覚寺425      | 西 雄  |
| 金1万円也   | 吉方町2丁目432  | 北 真  |
| 金1万円也   | 西町4丁目      | 岡 登  |
| 金5千円也   | 卯垣175の2    | 夏 志  |
| 金5千円也   | 立川町1丁目49   | 竹 一  |
| 金5千円也   | 吉方温泉4丁目771 | 城 久  |
| 金3万円也   | 田園町3丁目201  | 米 英  |
| 金3千円也   | 上段69       | 山 喜  |
| 金1万円也   | 立川町3丁目459  | 中 清  |
| 金2万円也   | 今町2丁目287   | 金 敏  |
| 金3万円也   | 田園町3丁目217  | 福 正  |
| 金2万円也   | 岩倉461      | 本 美  |
| 金1万円也   | 晩桶249      | 虎 寿  |
| 金3万円也   | 今町1丁目506   | 岩 甚  |
|         |            | 井 一  |
|         |            | 山 本  |
|         |            | 盛 逸  |

- |         |             |      |
|---------|-------------|------|
| 金3万円也   | 岩坪493       | 福本 馨 |
| 金2万円也   | 元魚町1丁目113   | 尾崎 亀 |
| 金2万円也   | 立川町5丁目152の1 | 小澤 節 |
| 金5万円也   | 立川町4丁目142   | 吉村 達 |
| 金1万円也   | 川端2丁目217    | 下田 輝 |
| 金3万円也   | 卯垣下植田       | 山沢 君 |
| 金5千円也   | 本町5丁目405    | 森原 信 |
| 金3万円也   | 元町272       | 坂本 義 |
| 金1万円也   | 賀露町2区       | 砂沢 福 |
| 金2万5千円也 | 上原213       | 藤原 徳 |
| 金7千円也   | 叶205        | 藤原 長 |
| 金1万円也   | 葛蒲464       | 沢田 時 |
| 金5千円也   | 賀露町1区1703の8 | 岸田 由 |
| 金1万円也   | 玉津          | 谷口 時 |
| 金2万円也   | 雲山          | 井関 千 |
| 金3千円也   | 相生町4丁目407   | 藤本 雲 |
| 金5千円也   | 中町35        | 高橋 俊 |

これは、いずれも香典返しとして、市の社会福祉事業にとご寄付いただきました。つつしんで感謝申し上げます。

## 名言集

一ばん文句をいう人間は、  
一ばん文句をいわれるべき人間だ。  
失敗をしない人間は、概して、  
なにこともしない人間である。

E・J・フェルプス

W・ヘンリー

# ととり市報

## 小児マヒ予防生ワクチン投与

▼対象者 昭和44年7月1日～昭和44年12月31日までの出生者およびそれ以前の出生者で、小児マヒ予防生ワクチン投与を2回終っていない者

▼料金 無料

▼時間 午後1時30分～3時

▼生ワクチンを飲んではいけない者

発熱、下痢、結核、重病の心臓病、病後の衰弱、栄養障害、できもの、発疹種痘接種後2週間以内の者、はしか予防接種後1ヵ月以内の者は投与を受けてはいけません。

### 計画日程

対象区域	投与場	月日
修立・日進・稲葉山 影・津井・米里	修立小学校	4月6日(月)
明徳・美保・明徳 大和・東郷・神戸	市立体育館	4月7日(火)
久松・城北・湖山 賀露・静風・末恒	久松小学校	4月8日(水)
遷喬・富桑・松保 吉岡・大郷	遷喬小学校	4月9日(木)
指定の日に投与を受けなかった者	児童会館	4月15日(水)

- ①(1)この生ワクチン投与は、この期間をすぎると投与が受けられませんので、お忘れにならないようご注意ください。
- (2)対象の投与場で受けられない人は近くの投与場で受けることもできます。

## 交通災害共済に加入を

思いがけない人が、思いがけないところで交通事故にあうことがたびたびです。あなたも万一にそなえ、今すぐ加入を!!

- 子ども、老人(65歳以上)、身障者、精薄者、生活保護者 350円  
(本人300円 市50円の負担)
  - 一般の人(上記以外) 350円  
(本人330円 市20円の負担)
- 申し込みと詳しいことは  
市民相談室へ(☎28111-366)

## 危険 春は大火の季節 よりいっそうの注意も!

- ▼野山でのタバコの投げ捨てをしないよう
- ▼就寝前の火の元の点検を
- ▼子どもに火遊びをさせない

火事の注意も家事のうち  
火事・救急は119番へ

## 不燃物の収集

### 特別清掃地域内の収集予定

3月10日・19日・31日  
馬場町 上町 中町 吉方町1～2丁目 立川町1～5丁目 卯垣 岩倉 緑町 旭町

3月11日・23日  
田島 松並町1～3丁目 西品治(1部) 相生町1～4丁目 寿町(1部) 新品治町 田園町1～4丁目 青葉町1～3丁目

3月12日・24日  
西品治(1部) 千代町 八千代町 南町(1部) 寿町(1部) 行徳 今町1～2丁目(1部) 古市 富安 吉成

3月13日・25日  
賀露 湖山 吉岡

3月14日・26日  
浜坂 丸山町 湯所町1～2丁目 東町1～3丁目 栗谷町 江崎町

3月16日・27日  
材木町 玄好町 片原1～5丁目(1部) 西町1～5丁目 尚徳町 掛出町 庖丁入町 大榎町 御弓町 元大工町 大工町頭 上魚町 若桜町 鍛冶町 寺町 職人町 桶屋町 戎町

3月17日・28日  
片原1～5丁目(1部) 本町1～5丁目 二階町1～4丁目 茶町 新町 元魚町1～4丁目 川端1～5丁目 元町

3月18日・30日  
南町(1部) 瓦町 栄町 弥生町 末広温泉町 永楽温泉町 吉方温泉1～4丁目 吉方町2丁目(1部) 立川町5丁目(1部)

### 特別清掃地域外の収集予定

3月11日 倉田 大正 3月12日 千代水 美穂  
3月13日 美保 3月18日 大和 神戸  
3月19日 東郷 豊実 3月20日 明治  
3月25日 湖山 松保 3月26日 吉岡 大郷  
3月27日 末恒

## いろいろなお知らせ

### 水洗便所改造に融資金をご利用下さい

融資は1件 45,000円  
利息 日歩1銭8厘  
申し込みと詳しいことは、市下水道課へ(☎28111-291)

### 転職希望の方へ

板金、木工の職業訓練生を募集 詳しくは、3月26日までに公共職業安定所へ(☎232021)

### 引揚者特別交付金の請求は3月31日までに

引揚者に、特別交付金が支給されていますが、3月31日限りで請求する権利がなくなります。まだの方は今すぐ請求してください。詳しいことは、市厚生課社会係へ(☎28111-248)

## いろいろなお知らせ

### ■市民会館だより

#### —おもな行事(予定)—

- 3月10日(火) 市民会館自主事業公演 100円  
「シルエット(影絵)劇」劇団角笛出演
- 12日(水) 鳥取民音3月例会 会員制  
(美川憲一歌謡ショー)
- 15日(日) カワイ音楽コンクール(ピアノ科) 無料  
21日(土) ヤマハ楽しい音楽教室(リハール) 関係者  
25日(水) 時局講演会 無料  
「村松剛・土屋清」
- 29日(日) ヤマハ楽しい音楽教室 関係者  
30日(月) 老人慰安 400円  
東京大歌舞伎(沢村国太郎一行)
- 4月5日(日) 鳥取文化センター音楽教室 無料  
7日(火) 天理教鳥取教区大会 関係者

### 新入学児童の保護者の皆さんへ

新しく小学1年生に入学しようとする子どもたちは、今が一番期待と不安で心が動揺する時です。つぎのことには、十分気をつけてやりましょう。

- 1 小学校は楽しいよい所だということを納得させ、不安な場所と思わせないように。
- 2 自分のことは自分でやらせること。特に衣服の着がえ、しまつなど、また自分の名前の読み書きや、「はい」「いいえ」の返事など。
- 3 病気は早く治しておくこと。
- 4 人づくりは、家庭でやりましょう。
- 5 だれとも仲良く遊べ、食物に好ききらいがないように。
- 6 通学は、1人でできるよう(道路の横断など)また、見知らぬ人からさそわれてもついて行かないこと。

など、このほかにもいろいろと気をつけたいといけなことが多くありますが、楽しい学校生活を送れるよう、家族みんなで心がけたいものです。

## 国民年金あれこれ(4)

### 老令年金の支給額

保険料納付済期間	現行額	改正額
5年納付(特例)	24,000円 (月2,500)	30,000円 (月2,500)
10年納付(特例)	60,000円 (月5,000)	60,000円 (月5,000)
25年納付(通常)	60,000円 (月5,000)	96,000円 (月8,000)
30年納付	72,000円 (月6,000)	115,200円 (月9,600)
35年納付	84,000円 (月7,000)	134,400円 (月11,200)
40年納付	96,000円 (月8,000)	153,600円 (月12,800)

④5年納付(特例)とは5年年金、10年納付(特例)とは10年年金のことです。対象者は明治39年4月2日(現在満63歳の人)から明治44年4月1日(現在満58歳の人)までの人です。この制度は高令者に年金加入最後のチャンスです。加入についての詳しいことは、市保険年金課へ(☎28111-255)

### 保険料の引上げ

保険料を納付する年齢	現在	昭和45年7月分から	昭和47年7月分から
35歳未満	月 250円	一律	一律
35歳以上	月 300円	月 450円	月 550円

## 日本万国博覧会催物(予定)一覧表 5月1日～6月10日(2)

日本万国博覧会は、いよいよ3月14日の開会式をかわきりに、大阪千里丘陵で開かれます。推定される観客は5,000万人とも6,000万人ともいわれ、とくに休日などには、一日60万人が押し寄せるともいわれます。入場券は会場でも売っていますが、混雑が予想されますので、前もって購入(市内の旅行幹施業者および鉄道弘済会で3月15日以降売り出し)しておくことが賢明です。また、国道など主要道は相当混雑が予想されますので、マイカーはなるべくさける方がいいようです。なお、万博ホール、フェスティバルホールの催し物(太字)は有料(300円～3,500円)で、発売窓口は大阪駅第一ビルの万博催し物入場券センター(大阪(06)341-4455)です。

今月は、先月号につづいて5月～6月10日までの催し物(万博会場内の4会場、中之島のフェスティバルホールでの催し)についてお知らせします。

- 5月1日(金) 中南米ドラム缶バンド(24日)、マルセル・マルソー芸術劇場(～2日)
- " 2日(土) 青少年のつどい(～3日)、ミス・ユニバース大会
- " 3日(日) 万国博「能」歌謡ヒットパレード
- " 4日(月) インド祝典 マルセル・マルソー芸術劇場(～6日)・インドN・D
- " 5日(火) 青少年のつどい、歌謡ヒットパレード(～6日)
- " 6日(水) ノルウェー祝典
- " 7日(木) ワシントン州S・D、ワルチング・マルチダ・パレード(～11日)
- " 8日(金) オーストラリアN・D、ベルリン・フィルハーモニー管弦楽団(～11日)
- " 9日(土) 全国ヤング歌謡フェスティバル
- " 10日(日) 青少年のつどい(～11日)、国際文化人講演会
- " 11日(月) アフガニスタン祝典
- " 12日(火) ユーロピアン・カーニバル(～15日)
- " 13日(水) ドイツN・D、ベルリン・フィルハーモニー管弦楽団(～14日)
- " 14日(木) ミュンヘン市祝典、映画(ドイツ)(～15日)
- " 15日(金) スウェーデンN・D、ミスインターナショナル世界大会(～16日)、バトン・トワリング大会(～21日)、クリーブランド管弦楽団(～18日)
- " 16日(土) 青少年のつどい(～17日)
- " 18日(月) 韓国N・D、韓・日共同催物(～20日)
- " 19日(火) 国際著名人講演会
- " 20日(水) ブルガリアN・D
- " 21日(木) 象と光のファンタジア(～26日)
- " 22日(金) 象牙海岸N・D、三曲大演奏(～26日)
- " 23日(土) 青少年のつどい(～24日)
- " 24日(日) カナダ国立パレー団、ユニセフ・チャリティーショー
- " 25日(月) エチオピア祝典
- " 27日(水) カナダN・D、ミュージック・ライド・ショー(～31日) CHORUS CONCERT(II)(～6月3日)、ミュージカル「赤毛のアン」(～31日) フル・ブレイ(カナダ)(～6月8日)
- " 28日(木) アリイッシュ・コロンビアS・D、カナダ国立パレー団(29日)、講演会ボティ氏、アンキヤンベルシタガス(～6月3日)
- " 29日(金) マルタN・D、マルタN・D催物
- " 30日(土) 青少年のつどい(31日)
- 6月1日(日) アルジェリア祝典(N・D)
- " 2日(火) 世界の市(～7日)、世界民族音楽祭、ミュージカル「赤毛のアン」(～7日)
- " 3日(水) ウガンダN・D、ウガンダ民族舞踊
- " 4日(木) マジックショー(～8日)、読売日本交響楽団、囲碁の祭典
- " 5日(金) ニカラグア祝典、ハワイアン・ハイスクールバンド
- " 6日(土) 青少年のつどい(～7日)、パイヤール室内管弦楽団(～7日)
- " 7日(日) 国際著名人講演会
- " 8日(月) アルゼンチン祝典(N・D催物)
- " 9日(火) アフリカの祭り(～16日)、CHORUS CONCERT(III)(～13日) ミュージカル「赤毛のアン」(～12日)
- " 10日(水) トルコN・D、トルコ民族舞踊・(ファッションショー等)

N・D……ナショナル・デー  
S・D……スペシャル・デー  
詳しくは、前月号をご覧ください。

⑤国道九号線は、九州方面からのバスや自家用車で相当の交通ラッシュが予想されます。事故率の高い県外車には、特に気をつけましょう。



7月21日、西高体育館での結団式で披露された新しい振りつけのカサ踊り

# お知らせ

三月十日～四月十五日

しゃんしのんかサザリが世界の舞台で……七月五日・六日・七日・三日間万博のお祭り広場で披露する

