

お堀に美しい姿を浮べて…… (久松公園で)

どろんと白鳥

鳥取市政三本の柱○信頼される市政○住民福祉の充実○近代的なまちづくり

七月二十三日午前十時から久松公園お堀端で「白鳥を迎える会」が開かれました。山口県宇部市からはるばるやって来た十羽の白鳥は、トラックでの長旅にもかかわらず、市立西中学校ブラスバンドの演奏するメロディの流れるなかを、元気でその美しい容姿をつぎつぎとお堀に浮べました。

この白鳥は、金田市長がかねてから、浚渫してきれいになったお堀端に放養したいのでと、井川下関市長を仲人として新田宇部市長

にお願いしていたものです。

この日、宇部市立恩田小学校、同常盤中学校から「私たち宇部市民が大切にしていた白鳥です。みんなでかわいがってやってください」というメッセージが届けられました。これに対して市立久松小学校六年浜崎由紀子さんと同北中学校三年河瀬朝子さんが「私たちはもちろん、市民みんなで大切に育てます」とお礼のことはをのべました。

遠来の白鳥を大切に

岸本喜代治さん(67)



街路に植えた草花 きたてたりすることなく、除草や水やりなく、全市民で可愛がって育てたいものです。で世話する姿に深い感銘を受けました。「古城のお堀に白鳥」ゾクゾクするほど詩情がわいてきます。

遠来の白鳥が、鳥取市の住民となったので(二階町四丁目、鳥取市)を美しくする会役員) 投石したり、犬をせ

白鳥十羽が悠々と美しい姿でお堀を遊泳するさまは、久松山の翠緑に映えて一層風情あるものとなりました。津和野町の人達が、川に放流されている鯉を大切に育てている人情に接し、心を打たれました。福山市の市民が

鳥取市民憲章

- わたくしたちはだれにも親切にしましょう
- わたくしたちは正しく時間を守りましょう
- わたくしたちはまちに緑を育てましょう
- わたくしたちは公共物を大切にしましょう
- わたくしたちは清潔な環境を作りましょう

大地震を想定し

駅前広場など二か所で

9月5日

何の前ぶれもなくやってくる地震、地震のこわきはいまさらいうまでもありません。しかし地震を予知することは現在の科学では困難です。そこで、私たちは、

同時に火災をはじめとする二次災害が起る危険性は、ますます増えています。

このため、鳥取市では、県と共に催て市民のみなさんや関係機関のご協力をいただき、九月五日に「震度六」の大地震を想定した大規模な総合防災訓練を行うことになっていますので、その概要をお知らせします。

日頃から防災対策にとりくんでいかなければなりません。千六百人余りの死傷者を出し、

災害は、忘れた頃にやってくるとよくいわれます。ことしは、二

千六百人余りの死傷者を出し、

- 災害史上に恐怖のページを残した鳥取大震災から、三十一年目にあたります。当日は、市民のみなさんにもぜひ見学してもらい、地震対策について、いま一度、みなで考えてみたいと思います。
- 〔日時〕 九月五日（木）午前十時から正午まで
- 〔場所〕
- 第一会場 市民スポーツ広場
 - 第二会場 鳥取大丸（十時三十分から十一時まで）
 - 第三会場 鳥取駅構内
- 〔参加、協力機関〕 鳥取県、鳥取市、県教育委員会、県警察本部、日赤県支部、鳥取電気通信部、陸上自衛隊、中電鳥取支店、鳥取ガス、県高圧ガス地域防災協議会、米子鉄道管理局、日赤奉仕団、市自治連合会、県建設業協会東部支部、鳥取大丸
- 〔参加人員〕 約千人（ほかに、市内全部の小中高等学校、幼稚園、保育園が自主訓練し、約二万五千人が参加します。）



市民も炊き出しや避難訓練を

訓練のおもな内容は、次のとおりです。

市政雑感 ③①

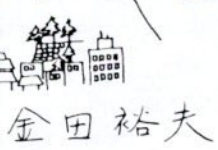

金田裕夫

二十世紀、いや、二十一世紀の夢の都市として、長年月にわたり建設された、南米のブラジルの首都ブラジリア。大自然にめぐまれ広々とした自然美豊かな高原に、思いのまゝ線を引いた、人間の頭で描いた理想郷のこの都市。ところが最近読んだ記事によると、建設はかなり進んだが、かんじんの人間がなかなか住みつかないそうである。

私もブラジルが、新しく首都を計画的に建設しつつあることに、強く敬意を払っていたが、建設が進んだ折角の理想都市も、人間が住みつかないという、予想外の事態に当面し、関係者が困惑しているとのこと。新しい都市ブラジリアは、広々とした自然に包まれ合理的近代的で、現代人にとって理想的であるはずであるのに、なぜであろうか。

都市、そこは個性をもった人間の生活の場であり、また、共同の生活の場コミュニティを形成する。且つ、長い長い間のそれらの人間の生活の積み重ねの所産であり、**魅力のある都市とは？**

従って都市は特色を持ち個性を持つ、また、生きていけるともいわれる。

人工的につくられたブラジリア、いかに立派な都市計画で、しかも地域自然と調和し、高度に科学文明を駆使した近代的都市であっても、それだけで魅力を持つとは限らない。そこには人間がつくる伝統も風土もない。従って勿論文化もない。人間の生活の場がない。これでは人間が住みつかない。人間を引きつける魅力がないのである。例えばわが住いが、いかに老朽化し、また、建築工学的に不合理であっても、こよなく愛することもある。魅力とはこういうもので不思議なものである。

わが郷土鳥取は、古い伝統を持ち、豊かな市民文化も、美しい自然も持っている。市民生活のレベルも物心両面において、決して低くないと思う。これからより近代的都市機能の整備に努めれば、魅力のある都市になり得ると信ずる。

(市長)

カメラルポ

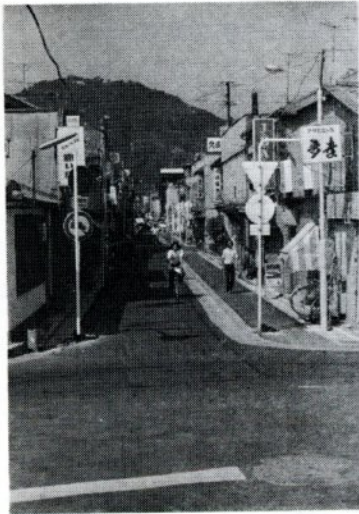

自転車道が完成
一部は自動車しめだし
 初年度分として、建設を急いでいた自転車道と駐輪場がほぼ完成しました。
 ことし3月号でお知らせしていた西町田園町線、花見橋線=写真左=そして袋川線の3路線、3.6キロと駐輪場(若桜橋南詰め=200台収容)が完成したもので、このうち、花見橋線は、午前7時から午後7時まで、自動車は、許可車以外全面通行禁止となります。

12階建ビルまではOK はしご付消防自動車

ビルの高層化にそなえ、新しく35級はしご付消防ポンプ自動車を購入。4288万円をかけたこの消防自動車は、12階建ビルの上まで届くはしごを備え、そこからの放水はもちろん、3人まで乗れるリフターで救助することができます。

これによって、市内の高層ビルは、すべて、最上階まで届くことになり、万一の場合、その偉力を発揮することでしょう。(写真右)



体力づくりに一役 好評のトレーニング室

ことし1月にオープンした市民体育館の一室に、200万円をかけて、スタイリーなど10種類の体操器具をそろえた

トレーニング室があります。これは、市民の体力づくりに役立つようと設けたもので、特にスタイルをよくしたいと願う女性には、ベルトマッサージャーは人気のま

とで順番を待っていると。このトレーニング室の使用料は、個人、団体を問わず300円です。

スマートになろうと一生懸命

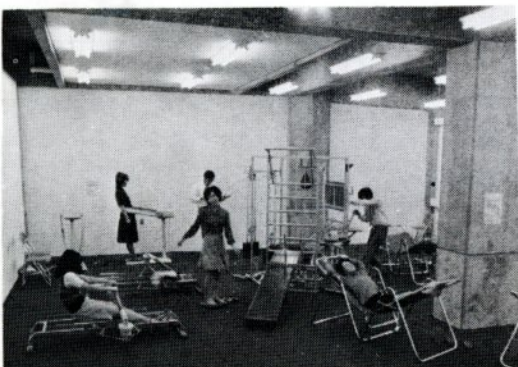

〔第一会場〕
 ▼災害対策本部設置訓練 市職員の非常配備、災害情報の収集、ヘリコプターによる上空偵察
 ▼避難訓練 避難所の開設、広報車による避難の指示、市民約二百人、小学校児童約百五十人による避難
 ▼初期消火訓練 家屋火災、油火災(ガソリン、灯油) ガス火災の初期消火
 ▼医療救護・救急訓練 救護所の開設、救急車による負傷者の搬送、負傷者の治療
 ▼水道・ガス復旧訓練 破損した給水管及びガス管の復旧
 ▼通信回線設置訓練 特設電話器二台の設置、防

災行政無線により鳥取大丸の火災現場と本部との交信、特設電話を使用して、知事が自治大臣へ災害状況を報告
 ▼電力照明設備設置訓練 電柱二本の設置、架線、避難所への点灯
 ▼給水・炊出し訓練 浄水装置による用水のろ過、炊出し場所への応急給水、避難者への炊出し(約五百食)
〔第二会場〕
 ▼火災消火救助訓練 鳥取大丸での火災を想定し従業員、顧客の避難、はしご車、シュノーケル車、ヘリコプターによる避難者の救助、救急車により負傷者を搬送

〔第三会場〕
 ▼列車脱線復旧訓練 脱線貨車二両(横転車、全軸脱線車各一両)の復旧、負傷者を救急車で救護所へ搬送
**学校などは
 自主訓練を実施**
 市内全部の小中高の各学校、幼稚園、保育所などでは、約二万五千人の児童や生徒、園児が先生の指揮で、この日、午前十時の仕上げ花火を合図に、それぞれ避難訓練、消火訓練、応急手当訓練などを行うことにしています。

交通規制に ご協力ください

鳥取大丸での火災消火救助訓練のため、駅前広場、駅前通り、大平線通りなどが下図のとおり交通規制されます。車を運転する人は、この規制に十分注意していただくとともに、訓練が安全に行なえるようご協力ください。

〔規制日時〕 九月五日午前十時二十五分から十一時まで。(ただし規制区域への進入車両については、十時十分から規制開始)

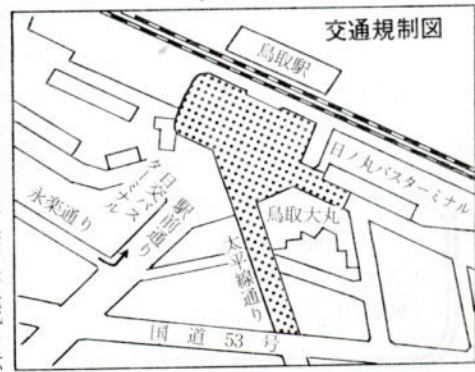

は、車両通行禁止区域を示します。

紙上
施設めぐり

>2<

宝扇庵

50円で大名気分

緑したたる久松山のふもとに、一昨年、宝隆院庭園が復元され、その中に宝扇庵という私の好きな茶室があります。

この庭園は、鳥取藩主十一代の

池田慶栄の未亡人の宝隆院をなぐさめるため、十二代藩主池田慶徳が造ったもので、池は鶴、島は亀を型どったといわれ、久松山を背景にして、とても美しい庭園です。

また、茶室の宝扇庵は、八畳と

四畳の二階あり、かつて、化粧の間として使われていたということです。そして、名前のとおり、長押(なげし)のところでどこに「宝」

の文字を刻んだ扇の紋がはめこんであります。

私は、グループで毎年五月上旬にこの茶室を借用し、慈善茶会を行っています。その時、亀島につつじが咲き、こんなすばらしい庭は他にないと思います。

また、四月には、二ノ丸の桜を眺めながら、一人で茶室に座り、お茶をふく……、心がおちつき大名になったような気持ちになります。

(大橋、会社員、窪田博造)



茶会の一こま(窪田さん提供)

合は千円。

係から「宝扇庵を団体(二十人以上)で利用されるときは、事前に申し込んでください。申込先および利用料金は次のとおりです。申込先)久松公園内、吉村有代(☎227889)または、西町二丁目福祉文化会館二階、教育福祉振興会(☎246766)へ。

(利用料金)一時間以内の休けいの場合一人五十円(抹茶付百円)。団休で午前または午後のおいずれか半日利用の場合

六月号まで掲載した大阪市立大学、原田伴彦教授著の「連さい部落の歴史」は、平安後期に、社会の底辺に社会的賤視を受け特定グループが生まれてきたところまでを掲載しました。中世社会以後のことについては、部落問題研究所編による「やさしい部落の歴史」から引用し、要約して掲載します。

私たちの生活と

26 部落問題

一 部落はつくられた

戦国大名たちは、領国の拡大につれて、農民を土地にしばりつけ、商工業者を育成しながら、統制する政策をとりました。

たとえば、駿河の今川氏は、府中の河原に領内の皮革職人を集めて部落をつくらせ、皮作りのほかの職業にうつるのを禁じました。

この政策は、やがて武田氏が駿河を支配するようになってからも受けつがれ、さらに、色々な課役を免除して、皮作りに専念するようになりました。このことは、身分・職業・住居を固定した部落が、つくられるはじめたことを示します。

こういう「部落」は、中世にはありませんでした。

これは、一つは戦国時代にとり

それが幕藩体制の確立のなかで、いよいよ法制的にきめられた「部落」として、固定されていくのです。

一 近世の封建社会と部落

関が原の戦いのあと、將軍を頂点として三百諸侯といわれる大名が、土地と人民を支配する徳川幕藩体制が成立しました。

秀吉、家康はもとより、新興の大名のほとんどが、土豪、地侍、庶民の出身といわれています。それだけに、彼らは、民衆の持つ力を、強さや恐ろしさを身にしみて知っていました。したがって、彼らは、支配者にのしあがると直ちに、政治的にも経済的にも、さまざま

な圧迫を加えはじめました。その最も大きな特長が、民衆の結集力をそぐため、階級的、身分的にばらばらに分裂して支配し、お家の安泰を図ることであったのです。

有力な地侍は城下町にあつまられ、大名の家臣団を編成しました。農民からは武器を取り上げ、検地によって一筆ごとの耕地の調査を行い、作人をきめました。作人は普通五公五民といわれる年貢を負担し、土地をはなれたり、農業

外の職業に変わることが、許されなくなりました。

(つづく)

千代川改修の碑

安長橋付近に建立

千代川改修五十周年などについて、とっとり市報七月号でもお知らせしましたが、市史「鳥取市七十年」に、島崎藤村の「山陰みやげ」のことが書かれています。「土地の人達は、急ごうとしても急ぎ得なかった原因を、主として千代川の氾濫に帰する」と、そして、市史は、千代川改修は、市民の性格を、積極的なものに変えていくポイントになるかも知れないとも書いています。人びとの性格を形成してしまつたほど、恐れられていた千代川も、由谷義治氏ら先覚者の努力によって、改修されてからは、一転して恵みの川となりました。

今年、千代川改修に着手して

【お願い】

千代川改修五十周年を記念して、九月下旬に「千代川改修史料展」を開く計画です。今までの水害の写真・記録・絵図などをお持ちで、お貸しいただけるものがありましたら、市役所計画課へお知らせください。

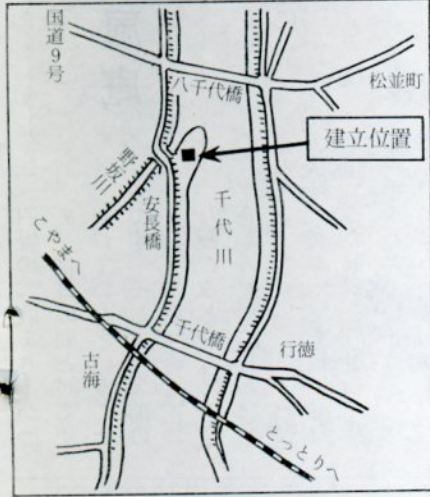

から五十周年になるので、市民の手で記念碑を建立しようとして、このほど、千代川改修五十周年記念碑建立実行委員会(会長金田市長)が結成され、話し合いの結果、千代川左岸の野坂川との合流地点(安長橋付近)に、自然石の記念碑を建立することに決まりました。そして、広く市民みなさんのご理解ご協力をいただくため、近く、街頭でもチラシを配ることになっています。

この記念碑は、先覚者の愛市の情熱と努力をたたえるときともに、その功績を永く後世に伝え、同時に、鳥取市がますます発展飛躍することを願って、建立するものです。

市民プールが完成 夜間照明設備も

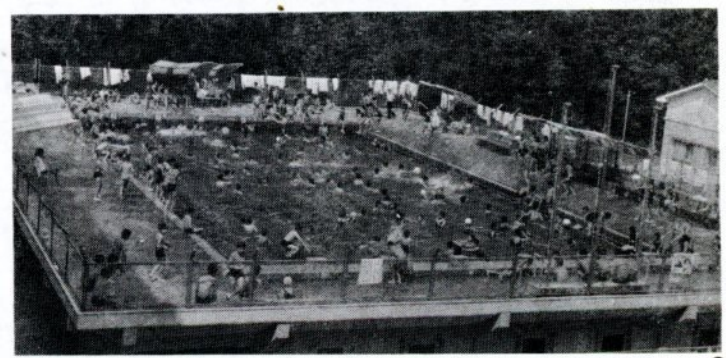

夏休みに入って、子どもたちでにぎわう市民プール



市民の体力づくりに役立てようと、吉成の市民体育館東隣りに市民プールが完成し、連日小中学生などでにぎわっています。

これは、元の南中のプールを、六百五十万円かけて改装したもので、長さが二十五メートル、

また、プールの深さが一メートルから一メートル四センチであるため、小学校低学年の児童は、父兄同伴できてください。利用申込みは、市民体育館事務室(24)5222へ。

市民の体力づくりに役立てようと、吉成の市民体育館東隣りに市民プールが完成し、連日小中学生などでにぎわっています。

これは、元の南中のプールを、六百五十万円かけて改装したもので、長さが二十五メートル、

また、プールの深さが一メートルから一メートル四センチであるため、小学校低学年の児童は、父兄同伴できてください。利用申込みは、市民体育館事務室(24)5222へ。

一日も早い社会復帰を

リハビリテーション施設できる

五十六平方メートルの建物で、今年三月に着手していたものです。このリハビリテーション施設は、士によって、マッサージや温熱療法、電気療法などを



本館北側のオープン間近いリハビリテーション施設

事故、そして、成

行い、患者が一日も早く社会復帰できるよう、手助けするものです。

力作に見入る市民たち

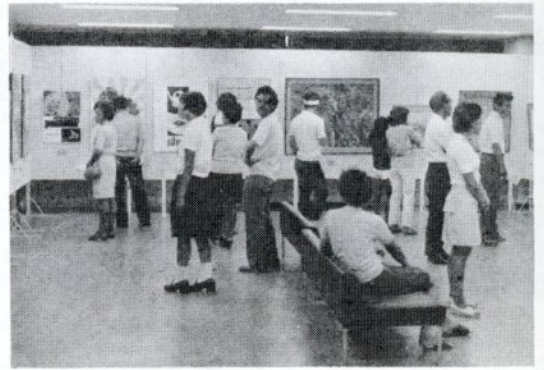

田中英子さんら 18人に「市展賞」、 増えた婦人の作品

市民美術展

地方文化の振興に寄与する第十
三回市民美術展は、六月十九日か
ら六日間、福祉文化会館で開かれ
ました。

ことしは、デザインをはじめ全部
門で二百七十四点の応募があり、
二百四十九点が入選し展示された
もので、そのうち市展賞は十八人

特に高木類には大木もあり、
目通り四メートル以上にも及ぶものも
あります。

うっそうと繁る社叢

市指定の花見

(4)

わが国の植物分布をみると、関
東、中部地方以南では、低地帯は
常緑広葉樹林に属しますが、人間
生活の中心となっている地帯であ
るため、自然の植生はほとんど残
っていません。わずかに神社、仏
閣の林など特別な所に残っている
だけです。

この樹林は、高木類では、
スダシイが多く、タブ、ウ
ラジロガシがまざり、垂高
木類では、ヤブツバキ、サ
カキなどが密生した常緑広
葉樹林です。

意上奴神社社叢

目通り四メートル以上のものも

はおよそ
三・六センチ
におよん
でいます。



が受賞しました。

また、このたびは特に婦人の出
品も多く、洋画部門でも百号規格
も登場するなど、大型化してきま
した。そして、全体的にも一段と
レベルが向上したということです。
各部門の入賞者は次の通りです。

(敬称略)

デザイン ▼「時間の視覚」横
山味地子(立川町二丁目) ▼「ボ
スター」田中英子(瀧山)

日本画 ▼「盛夏」加藤敬子(栄
町) ▼「カトレヤ」吉田茅穂子(上
町)

写真 ▼「帰り船を待つ」沖正
(田園町四丁目) ▼「Kちゃん」
増井初水(寿町) ▼「砂丘」石井
昶(雲山)

彫刻 ▼「Wさんの首」田中千
秋(湖山町)

洋画 ▼「農家」田中一正(円
護寺) ▼「五月の公園」八木俊実
(古海) ▼「室内風景」盛山澄夫
(青葉町三丁目) ▼「羅漢」田中
昭雄(田園町三丁目)

版画 ▼「道祖神」岡崎宣民(若
桜町若桜)

書道 ▼「王維詩」西山鶴洞(約
場) ▼「郭公の歌一首」熊原紫園
(西品治) ▼「暖擁紅爐火」黒田
桂鳳(弥生町)

工芸 ▼「黒釉流し文皿」山下
碩夫(岩美町浦富) ▼「手織スト
ール」鳥取農高工芸クラブ(湖山
町)

市民会館

今月のおもな催し

4日 こども夏休み映画会(有料)

5日 鳥取音楽愛好会演奏会 (有料)

8日 部落問題講演会 (無料)

10日 フォークコンサート(有料)

12日 鳥取西高音楽部合同演奏会 (有料)

13日 こども芸術劇場 (無料)

19日 演劇鑑賞会例会 (会員制)

23日 あべ静江リサイタル(有料)

26日 五木ひろしショー (有料)

8日 県青年大会 (無料)

4日 軽音楽コンサート (有料)

5日 文化講演会 (無料)

7日 演劇「青春」 (有料)

8日 西城秀樹ショー (有料)

こども芸術劇場

児童劇

「こじき 乞食と王子」

出演：劇団仲間

主催 文化庁、県教委、市教委
とき 8月13日(火)
開演 午後零時30分
開演 午後1時
終演 午後3時30分
ところ 鳥取市民会館
対象 小学五年生から中学二
年生まで

専門的な立場で

地区めぐり

市政懇談会

現地で話し合い

対話の市政を進めている鳥取市では、本年度も、市政懇談会や地区めぐりを実施し、積極的に市民の声を市政に反映しています。

〔市政懇談会〕

市政懇談会は、市長が座長となり、専門的な立場で、時間をかけて話し合うもので、本年度は、環境、福祉、農林水産、商工観光、教育文化の五部門を設け、それぞれ十人程度の委員で構成していま

す。そして、環境部門を皮切りに、七月末までに、全部門の一回目を終りました。この懇談会では、湖山池の青島に動物園をつくるなど、もつと市民のリクエストの場として整備しよう、市民が持ち寄り寄って植える市民植物園を、収穫時だけの観光農園でなく、交配や袋かけの時から都会の人の導入を考えては、老人の市民体育館使用は無料にしては、など五十一件の提案があり、各

〔地区めぐり〕

地区めぐりは、前年どおり市内を九ブロックに分け、現地で、市

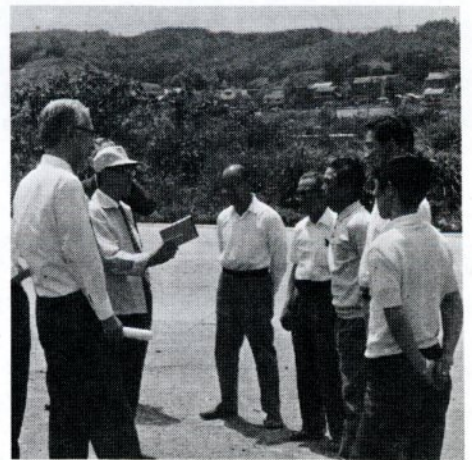

現地で話し合い(香取地内で)

水道史編さんで
資料提供のお願い
鳥取市の水道は、大正四年十月一日に給水が開始されて、昭和五十年でちょうど六十年を迎えます。そこで、市では、水道の創設とそれ以後の水道事業の変遷の跡をたずねた、水道六十年史を発刊することにいたしました。

この編さんの主なものは、藩制時代の水道から、今後の将来計画にいたるまで、およそ五百ページ程度となる予定です。

この水道史編さんにあたって、現在いろいろ資料を集めています。が、みなさんの中で、水道に関係した写真や絵図などをお持ちの方は、あるいは、逸話などご存知の方は、水道局庶務課(☎23-1601)へご連絡ください。

いつでも相談に応じます

鳥取消費生活センター開設

福祉文化会館四階に



市では、消費者保護行政を進めるなかで、昨年末の石油危機以来の物資不足にも、いち早く物資対策協議会を設置し、小売価格の動向や、需要の見通しなど物価対策にも積極的に取組んできましたが、このたび、県の協力によって、市民に賢い消費者になってもらうため、西町二丁目の福祉文化会館四階に、鳥取消費生活センターを開設しました。

市では、消費者保護行政を進めるなかで、昨年末の石油危機以来の物資不足にも、いち早く物資対策協議会を設置し、小売価格の動向や、需要の見通しなど物価対策にも積極的に取組んできましたが、このたび、県の協力によって、市民に賢い消費者になってもらうため、西町二丁目の福祉文化会館四階に、鳥取消費生活センターを開設しました。

また、相談や苦情を電話でも受け付ける「消費者ダイヤル24700」も設けていますので、ご利用ください。

夏休みは気もゆるみがち
こどもを事故から
守りましょう



横に2台、3台並んでおしゃべりしながら走ることは禁物です。

① 自転車に乗るときは...

道路を守るために!!

*道路の上空に
ワイヤー、さく道を
張るとき。

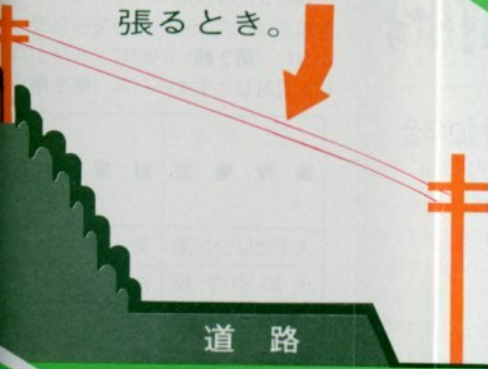

道路

*工事のための資材
を道路の敷地に置
くとき。



道路

新設道路の
取り付け

宅地
の
造成

*宅地から道路に
出入りするため
通路を接続
するとき。

道
路

可
です

道路は国民みんなの財産です。無許可の道路上の工事が人命にかかる大事故の発生になります。

図のような工事を無断でされますと道路法の違反になりますから工事の着手前に許可をとってください。

道路を守る月間 8月1日から
8月31日まで

● 許可申請の手続きは、

所 管	住 所	電 話
建設省 鳥取国道維持出張所	鳥取市丸山	鳥取23-2051
建設省 羽合国道維持出張所	東伯郡羽合町田後	羽合 3231
鳥取県鳥取土木出張所	鳥取市扇町	鳥取22-6191
鳥取県郡家土木出張所	八頭郡郡家町郡家	郡家2-0261
鳥取県倉吉土木出張所	倉吉市巖城	倉吉2-8141
鳥取県米子土木出張所	米子市柁町	米子22-7331
鳥取県根雨土木出張所	日野郡日野町根雨	根雨2-0321
市町村道については、市町村役場まで		

建設省・鳥取県・市町村

*宅地造成のため
道路の法面^{のりめん}を埋
め立てるとき。

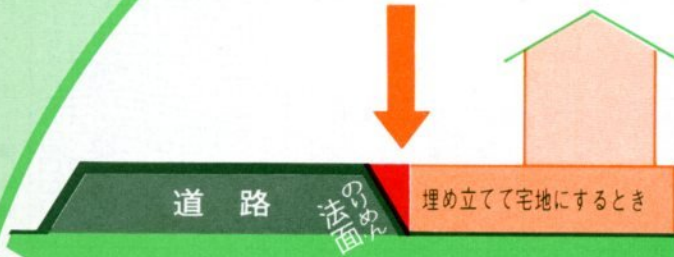

*道路の上空に
ワイヤー、さく道を
張るとき。

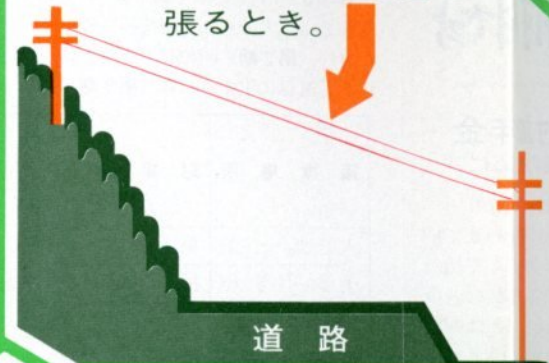

*道路法面^{のりめん}を切り
取りするとき。

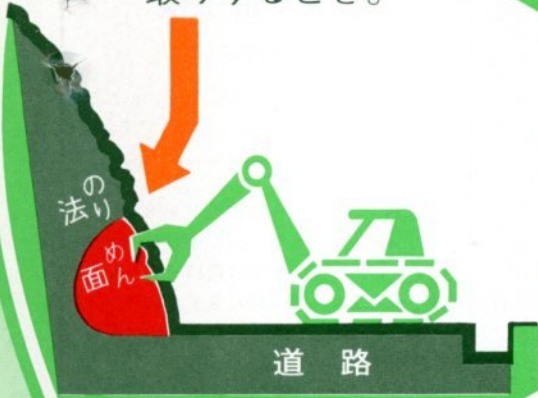

*工事のための資
を道路の敷地に
くとき。

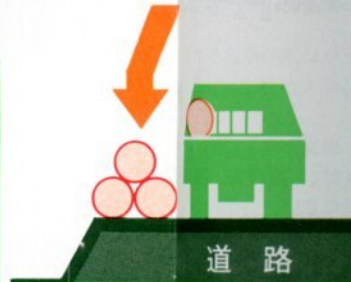

**許可
が必要です**

*車の出入りのため側溝に
ふたをかけるとき。
歩道を切り下げるとき。



新設道路の
取り付け

宅地
の
造成

*宅地から道路に
出入りするため
通路を接続
するとき。



今月は市県民税の 2期納付月です

国民年金の付加年金 より豊かな老後のために

制度は、定額保険料（900円）
保険料（400円）を合わせて納
期間に応じて年金が多く支払わ
うになるしくみです。豊かな老後
られるよう、くわしいことは保険
☎310）でお聞きください。

たき火に注意！ お盆の墓掃除



①ケツに水の用意をする。②燃やす
必ず人がつく。③風の強い日はや

火災とまきらわしいゴミ焼きを
きは、消防本部（☎23-2301）へ
ください。

乳検診

6カ月の乳
象に乳児検
います。こ
は赤ちゃん
の発育、栄



交換などに大切なときですので、対
ある家庭は必ず受けさせていただきます
母さんが同伴できないときは、妊
産後の発育状態などがわかるよ
きてください。

る人＝昭和149年2月生まれの乳児
＝福祉文化会館（西町2丁目）
＝午後1時～3時▶料金＝無料▶
＝母子手帳を持参してください。

日	校	区
火	神戸 美和 倉田 面影 東郷 大正 世紀 湖南 末恒 湖山 城北 賀露 浜坂 明治 米里 津ノ井	
水	上記以外の校区	

ジフテリヤ、百日ぜき、破傷風の 三種混合予防接種

◇対象 〈第1期〉昭和48年6月1日～49年5月31日に生まれた人…第1期の対象者は下表の通り3回接種を受けてください〈第2期〉昭和47年6月1日～48年5月31日に生まれた人〈第3期〉昭和43年4月2日～44年4月1日に生まれた人

◇料金 無料
◇とき 午後1時30分～3時
◇その他 指定会場で受けられなかった人は、近くの会場で受けてください。

接種場所	対象校区	接 種 日		
		第1期(1回目)	第1期(2回目)	第1期(3回目)
			第 3 期	第 2 期
大正地区公民館	東郷、大正	8月20日(火)	9月10日(火)	10月21日(月)
美和小学校	神戸、美和	8月21日(水)	9月11日(水)	10月24日(木)
賀露地区公民館	賀露	8月22日(木)	9月12日(木)	10月16日(水)
福祉文化会館	醇風	8月22日(木)	9月12日(木)	10月23日(水)
福祉文化会館	明德	8月23日(金)	9月13日(金)	10月17日(木)
福祉文化会館	遷喬	8月26日(月)	9月17日(火)	10月18日(金)
湖南地区公民館	湖南	8月27日(火)	9月18日(水)	10月18日(金)
福祉文化会館	日進	8月27日(火)	9月18日(水)	10月16日(水)
城北地区公民館	城北	8月28日(水)	9月18日(水)	10月23日(水)
浜坂小学校	浜坂	8月28日(水)	9月18日(水)	10月23日(水)
福祉文化会館	修立	8月29日(木)	9月19日(木)	10月25日(金)
面影団地公民館	面影	8月29日(木)	9月19日(木)	10月25日(金)
福祉文化会館	富桑	8月30日(金)	9月20日(金)	10月29日(火)
湖山地区公民館	湖山、末恒	8月30日(金)	9月20日(金)	10月29日(火)
福祉文化会館	稲葉山	9月3日(火)	9月24日(火)	10月31日(木)
世紀小学校	世紀、明治	9月3日(火)	9月24日(火)	10月31日(木)
勤労青少年ホーム	美保、倉田	9月4日(水)	9月25日(水)	10月30日(水)
福祉文化会館	久松	9月4日(水)	9月25日(水)	10月30日(水)
津ノ井小学校	津ノ井、米里	9月5日(木)	9月26日(木)	10月28日(月)
福祉文化会館	全市補足	11月20日(水)	母子手帳をもち、体温を計ってください。	
		12月11日(水)		

無料法律相談

ことしも立命館大学法律相談部の無料法律相談が行なわれます。これには同学教授も参加し借地借家、金銭貸借、結婚離婚、交通事故、農地問題など民法、行政法上の法律相談です。気軽にご利用ください。

とき ㊦(土)㊦(日)午前10時～午後3時
ところ 福祉文化会館3階

8・9月法律相談

鳥取市が毎月行なっている無料法律相談は8月12日(月)と9月13日(金)です。市民相談室(☎209)へ早めに申込んでください。

お願い！ 残さい類は 水を切ってゴミ袋へ

夏季になると、スイカの皮など特に水気の多いゴミが多くなり、ゴミ収集の作業員も大変苦労しています。

料理のくず、残飯など台所からの残さい類は特に、水をよく切って、ビニール袋に入れて出してください。

ゴミ収集のステーションも不潔になりがちです。収集日以外には、ゴミは出さないよう心掛けましょう。



しゃんしゃん祭りの交通規制



鳥取しゃんしゃん祭りは第10回を記念して盛大に行なわれます。交通規制では、今年は若桜街道が、午後3時から5時までと、6時から9時30分まで自動

車の全面通行禁止となりますので、標識に注意するとともに警察官、交通指導員などの指示に従ってください。一斉踊りのコースは、上図の部分です。

福祉年金手帳

受領は指定日に

今月は、6月までに提出していけな
た福祉年金手帳をお渡しする月です。

育児相談

生後1～18カ月の乳幼児を対象に育児相談を行います。料金は無料ですので、母子手帳をもって気軽に来てください。

場所 各地区公民館（ただし、浜坂地区は東部生協浜坂店）

区 域	相談日	時 間
明 治	7日(水)	午前11時～午後3時
		午前10時～午後3時
大 正	8日(木)	〃 〃
松 保	8日(木)	〃 〃
美 穂	9日(金)	〃 〃
豊 実	9日(金)	午前11時～ 〃
東 郷	12日(月)	午後1時～ 〃
末 恒	16日(金)	午前10時～ 〃
大 和	19日(月)	午前10時～午後2時
		午前10時～午後3時
倉 田	19日(月)	〃 〃
米 里	19日(月)	〃 〃
浜 坂	22日(木)	〃 〃
神 戸	23日(金)	午前10時～午後2時
		午前10時～午後3時
津ノ井	23日(金)	〃 〃
湖 山	26日(月)	〃 〃
美 保	26日(月)	〃 〃
湖 南	27日(火)	〃 〃
城 北	27日(火)	〃 〃

レントゲン間接撮影



15才以上の市民を対象にレントゲン間接撮影を行ないますので、近くの会場で受けてください。料金は無

料(全額市が負担)です。

妊娠中の婦人は受けないでください。なお小・中学校や勤務先で受ける人は除きます。(担当厚生課☎303)

昭和49年度一般市民
定期結核健康診断実施計画
レントゲン間接撮影日程表

月日	場 所	時 間
8月1日(木)	上段津村宅前	9.30～9.50
	農協明治支所	10.00～10.20
	報徳停留所	10.30～10.50
	観音下公民館	1.00～1.20
	口細見停留所	1.30～1.50
8月22日(木)	奥細見停留所	2.00～2.20
	松上停留所	9.30～9.50
	楨原作業場	10.00～10.20
	小原格納庫	10.30～10.50
8月23日(金)	河内公民館	11.00～11.20
	安蔵広場	11.30～11.50
	高路車庫前	9.30～9.50
	有富広場	10.00～10.20
	中村、高橋宅前	10.30～10.50
8月26日(月)	篠坂入口	11.00～11.20
	西今在家作業場	1.30～1.50
	北村作業場	2.00～2.20
	本高倉庫前	2.30～2.50
	野寺水田商店前	9.30～9.50
	服部作業場	10.00～10.20
8月27日(火)	菖蒲公民館	10.30～10.50
	山ヶ鼻停留所	11.00～11.20
	上古海神社前	1.30～1.50
	古海隣保館	2.00～2.20
	高草団地(マーケット)	2.30～2.50
	猪子停留所	9.30～9.50
8月28日(水)	横枕公民館	10.00～10.20
	玉津撰果場	10.30～10.50
	大和地区公民館	11.00～11.20
	長谷公民館	1.30～1.50
	赤子田入口	2.00～2.20
源太ガード下	2.30～2.50	

月日	場 所	時 間
8月28日(水)	向国安作業場	9.30～9.50
	竹生南条商店前	10.00～10.20
	上味野岸本商店前	10.30～10.50
	農協美穂支所	11.00～11.20
	下味野公会堂	1.30～1.50
9月2日(月)	下味野西作業場	2.00～2.20
	岩坪車庫前	9.30～9.50
	農協神戸支所	10.00～10.20
	大湯柵公民館	10.30～10.50
	高津入口	11.00～11.20
9月3日(火)	下砂見公民館	1.30～1.50
	神坂公民館	2.00～2.20
	東今在家神社前	9.30～9.50
	桜谷鳥居前	10.00～10.20
	正蓮寺川上商店横	10.30～10.50
9月4日(水)	面影地区公民館	11.00～11.20
	大柵二区公民館	1.30～1.50
	大柵一区公民館	2.00～2.20
	面影団地	2.30～2.50
	上円通寺公民館	9.30～9.50
9月4日(水)	下円通寺公民館	10.00～10.20
	農協倉田支所	10.30～10.50
	八坂入口	11.00～11.20
	橋本作業場	11.30～11.50
	上国安西尾宅前	1.30～1.50
9月4日(水)	蔵田公民館	2.00～2.20
	西馬場停留所	2.30～2.50

ガン検診
ガンの集団検診料金が市負担で無料になりました。(検診車の場合)
次の日程で胃ガン検診を行ないます。希望者は厚生課に申し込んでください。

区 域	検 診 日	検 診 場 所
米 里	8(水)	市農協米里支所
湖 南	8(木)	湖南小学校
〃	9(金)	〃
津ノ井	9(月)	市農協津ノ井支所
末 恒	10(火)	第一授産所
明 治	11(水)	明治地区公民館
美 保	13(金)	勤労青少年ホーム
湖 山	14(土)	湖東中学校
と き	午前8時～10時30分	
料 金	無料	

子宮ガンの受診申込みはいつでも厚生課で受付けており、市内の指定医療機関で受診していただくことになります。

今月は市県民税の
2期納付月です

国民年金の付加年金
より豊かな老後のために

この制度は、定額保険料(900円)に付加保険料(400円)を合わせて納めると、期間に応じて年金が多く支払われるようになるしくみです。豊かな老後に備えられるよう、くわしいことは保険年金課(☎310)でお聞きください。

たき火に注意!
お盆の墓掃除



①バケツに水の用意をする。②燃やすときは必ず人がつく。③風の強い日はやめる。
なお、火災とまぎらわしいゴミ焼きをするときは、消防本部(☎23-2301)へ届けてください。

乳児検診

生後6カ月の乳児を対象に乳児検診を行います。この期間は赤ちゃんの心身の発育、栄養の転換などに大切なときですので、対象児のある家庭は必ず受けさせてください。お母さんが同伴できないときは、妊娠中や出産後の発育状態などがわかるようにしてきてください。
▷受ける人=昭和49年2月生まれの乳児
▷ところ=福祉文化会館(西町2丁目)
▷とき=午後1時～3時▷料金=無料▷その他=母子手帳を持参してください。



検 診 日	校	区
8月12日(月)	神戸 美和 倉田 面影 東郷	大正 世紀 湖南 末恒 湖山
8月13日(火)	城北 賀露 浜坂 明治 津ノ井	〃
8月14日(水)	上記以外の校区	

ジフテリア、百日ぜ

◇対象 (第1期)昭和48年～49年5月31日に生まれた人
対象者は下表の通り3回接種をください(第2期)昭和47年6月年5月31日に生まれた人(第3

接 種 場 所	対 象 校
大正地区公民館	東郷、大
美和小学校	神戸、美
賀露地区公民館	賀
福祉文化会館	醇
福祉文化会館	明
福祉文化会館	遷
湖南地区公民館	湖
福祉文化会館	日
城北地区公民館	城
浜坂小学校	浜
福祉文化会館	修
面影団地公民館	面
福祉文化会館	富
湖山地区公民館	湖山、末
福祉文化会館	稲葉
世紀小学校	世紀、明
勤労青少年ホーム	美保、倉
福祉文化会館	久
津ノ井小学校	津ノ井、
福祉文化会館	全市補

無料法律相談

ことしも立命館大学法律相談法律相談が行なわれます。これに教授も参加し借地借家、金銭貸借、離婚、交通事故、農地問題など政治上の法律相談です。気軽にしてください。
と き 8(土)9(日)午前10時～
と ころ 福祉文化会館3階

8・9月法律相談

鳥取市が毎月行なっている無料相談は8月12日(月)と9月13日(火)です。市民相談室(☎209)へ早めに来てください。

とっとり

市議会だより

市章



第10号

編集・発行 鳥取市議会事務局

市勢メモ

昭和49年6月30日 現在

人口 計 119,326人
男 57,270人
女 62,056人

世帯数 36,578世帯
面積 237.25平方キロ



6月定例会

補正予算など26議案可決

災害弔慰金を新設 一般計 補正は4億4,382万円

六月定例会は、六月十三日から六月十九日までの七日間の日程で開かれ、昭和四十九年度一般会計補正予算など市長提出議案二十五件、議員提出議案一件を原案通り可決し閉会した。議案審議にさきだち金田市長は、提案の説明を行ったが、主なものは次の通りである。

現在、県都にふさわしい魅力ある都市づくりに努力しているところである。しかし狂乱物価といわれる経済情勢の変動、国の総需要抑制策など、悪条件が重なってきたが、国・県と緊密な連携を保ち積極的に事業の推進に努め、幸い認承事業、単独事業も順調な進捗をみている。

一般会計補正予算の総額は、四億四千三百八十二万三千円であり、歳出の主なもの、福祉関係で、新しい制度の災害弔慰金、支給制限の緩和による敬老年金、私立児童施設と公衆浴場の施設整備の補助金三百三十二万円をはじめ、かねて要望の強かった、二人以上保育所に入所している第二子以降の幼児に対し、二〇歳の保育料の軽減など。

教育関係では、江山中学校校舎と末恒小学校屋内体育館の建設事業八千九百四万円、賀露、富桑小学校の増改築事業に伴う債務負担行為として一億五千九百九十九万円、学校営繕費三千三百七十七万五千円、私立幼稚園の補助金二十万五千円、仁風閣復旧事業費、神戸、末恒公民館の建設費など。

建設関係では、千代水土地地区画整理事業の計画策定費一千五百二十五万円、富安一掛出線、停車場一川下線の街路事業費三千三百万円、岩吉線ほか五路線の道路整備費二千二百三十二万円など。

農林関係としては、ほ場整備、農道及び用排水路整備事業などに一億一千八百三十五万円などを追加計上した。

条例関係では、印鑑証明交付事務の合理化を図る一部改正。市民プール新設に伴う条例の制定、敬老年金の支給制限緩和を図る条例改正などである。写真は地域児童の健全育成のために、今春四月に発足した児童館で、楽しく遊ぶ東郷地区のよい子たち

一般質問

市政一般に対する質問は、社会党、新政同志会、公明党、清交会、共産党の順で行われたが、その質問の主なものとは次の通りである。

駅高架の騒音対策

老人専用バスの運営は

質問(社会党) ①政府の総需
要抑制策のため、徹底した金融引
締めが行われ、多くの勤労者が夢
を抱いている持ち家の住宅ローン
の融資制度は、全くその道が閉ざ
された現状である。

本市の住宅政策は、公営住宅の
建設などを行っているが、いま一
歩前進し市民を対象とした、市独
自の住宅建設資金貸付制度の新設
を提案するが、市長はどのように
考えるか。

②都市開発と合わせて生活環境
の整備に力を入れているが、新都
市計画法で開発規制が強化される
以前に造成された団地が市内に数
多くある。ところが、これらの団
地は側溝、道路など、生活環境に
不備な点が多く、地域住民から苦
情や要望が強くでている実情であ
る。今後、この地域を年次計画を
たて改善する必要があると考える
が、市長の考えはどうか。

③「袋川に再び清流を戻そう」
という呼びかけで、市内の慈善団

ている家屋移転の促進を図るべき
だと思いが、これについて県との
協議はどのようになっているのか。
また、駅南工業地域から流れる
廃液で、山白川と袋川が汚染され
ているが、この対策はどのように
やっているのか。

④鳥取駅の高架事業が建設され
ているが、国鉄新幹線の周辺で問
題が生じている騒音について、こ
の地域についても同様に、騒音対
策を十分考慮しなければならぬ
と思うが、関係当局との話し合い
はどのようになっているのか、また市当局
はどのように考えているのか。

⑤老人の楽しいレクリエーショ
ンに利用したいと、老人クラブの
要望で老人専用バスを購入したが、
いくのか。

答(市長) が、これだけで十分とはいえず庶
民の願望は何といつても自分の家
を持つことであろうと思う。
住宅建設資金の貸し付けについ
ては、労働金庫に毎年預託をし実
に始めている

騒音の出ない工法検討 市内利用は公費で



老人専用バスで
楽しい一日を過
ごす老人たち

利用料金を徴収することが法に反
するなど問題が生じ、老人の希望
する方向に運営がされなかったよ
うだ。
今後どのように運営していくの
か。

⑥正しい部落問題を認識するた
め、社会教育の立場で企業主の研
修会を実施しているが、昨年の実
績は予定の三分の一程度の参加し
か得られていない。この少ない参
加は何が原因しているのか。
また、年一回程度の企業に対す
る研修で十分と考えているのか。
問題の重要性からいって、徹底
した社会教育が必要であるが、本
年度はどのような計画で実施して
いくのか。

実施しているが、最近のインフレで
資材などが高騰している実態でも
あり、提案の趣旨はよくわかるの
で今後前向きで検討する。
②新都市計画法で規制される以
前の開発地区の道路、側溝などの
不備は一朝有事に対応できないも
ので今後の市政の大きな課題であ
る。道路については地域全体の区
画整理とからんで整備しなくては
ならないが、すでに家が建ち並ん
でおり非常に困難なので、開発さ
れていない地域を区画整理し道路
の連携を図っていきたくと考えて
いる。
側溝の整備は公共下水道で処理
したいと考えている。

③袋川美化に関連し、土手の家
屋移転の問題であるが、これは関
係住民の了解を得なければならぬ
問題であり、県とたびたび話し
合いを進めているが、県が近く具
体案を作るようであるので、それ
によって協議し市としてできるだ
けの協力をし実現に努力する。
山白川に排出される工場地帯か
らの廃液は、関係工場それぞれ
必要な施設を整備しているが、完
全無欠とはいえない。根本的な解
決は現在実施している公共下水道
の完成にまたなければならぬが、
今後とも万全を期すよう関係工場
を指導していく。

④鉄道高架に伴う騒音公害につ
いて、工事中は騒音のない工法
が検討されている。

完成後の騒音については、新幹
線の騒音が各地で大きな問題とな
っている現状であり、今後十分検
討し遺憾のないようにしたい。

⑤老人バスの運営については十
分な配慮がたりなかった。
いろいろ論議されたが、結論と
して老人が市内で利用する場合の
経費は公費で負担することにした。
老人の希望の強い慰安などで、市
外、県外に運行する場合の経費に
ついては、燃料費の実費負担で運
行できるように関係機関と話しを進
めている。

③袋川美化に関連し、土手の家
屋移転の問題であるが、これは関
係住民の了解を得なければならぬ
問題であり、県とたびたび話し
合いを進めているが、県が近く具
体案を作るようであるので、それ
によって協議し市としてできるだ
けの協力をし実現に努力する。
山白川に排出される工場地帯か
らの廃液は、関係工場それぞれ
必要な施設を整備しているが、完
全無欠とはいえない。根本的な解
決は現在実施している公共下水道
の完成にまたなければならぬが、
今後とも万全を期すよう関係工場
を指導していく。

提出議案と結果

四月臨時会、六月定例会に
提出された議案は、次のとお
りであったが、全議案とも全
会一致で原案どおり可決され
た。

〔4月臨時会市長提出〕

- 第80号 専決処分事項の報告及び承認について
- 第81号 鳥取市税条例の一部改正について
- 第82号 市立隣保館条例の一部改正について
- 第83号 工事請負契約の締結について
- 第84号 昭和49年度一般会計補正予算(第3号)
- 第85号 市職員給与条例等の一部改正について

〔6月定例会市長提出〕

- 第86号 昭和49年度一般会計補正予算(第4号)
- 第87号 昭和49年度簡易水道事業費特別会計補正予算
- 第88号 鳥取市民プール条例の制定について
- 第89号 災害弔慰金の支給及び災害援護金の貸付けに関する条例の制定について
- 第90号 特別職の職員の給与に関する条例の一部改正について
- 第91号 職員給与条例の一部改正について

審議会に斬進さを

公衆浴場の経営守れ

質問(新政同志会) ①年々と急にやる必要があるが、どのような行政事務が増加しているが、最少に取組んでいくのか。

④本市の公衆浴場は、公営四、私営二十の計二十四軒あり、一日平均三千七百五十人程度が利用している。

主な利用者は、風呂場の作れな低所得者層であると考えられるが、公衆浴場の経営は非常に苦しく昨年四軒の廃業をだしている。

次に、職員の優遇措置と意欲向上を図るため、いろいろな職階制を設けているが、頭デッカチで近代的な機構に逆行し、また、人件費増大になっていると思われる、これについて市長はどう考えているのか。

②昭和四十九年度の各小・中学校のPTA予算をみると、施設整備費という名目で児童、生徒一人当たり五十円程度徴収している学校が約半数もある。

学校標準運営費に基づく施設の整備については、父母負担はさせない過去の議会が、教育長はこの意図をどのように伝え、どのように指導しているのか。

③市内の地盤沈下は年々進んでおり、先般の新聞報道によると最高三十五センチに及んでいるところもある。この原因調査と対策を早

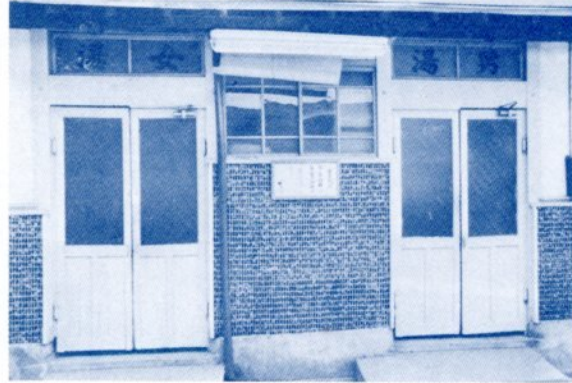

利用客の激減で経営不振となり存続が心配される公衆浴場

る考えはないか。

⑤ほ場整備の事業量は毎年増加しているが、管理監督する職員の人手不足、また田植時期が定まっている関係で工事が追われ、施行された工事は立派なものといえない。

したがって、今後の梅雨時、台風シーズンになると災害が予想されるが、復旧は市費をもってやるのか。

⑥各種審議会が設置されているが、構成メンバーの年齢が高く既成観念にとらわれた弊害が生じている感がある。

今後の審議会、協議会などには若い青年層を参加させ斬進的で意欲的な意見を吸収すべきだと思いが、市長の考えはどうか。

若人の意見導入に努力

県と市で補助措置

答(市長)

①行財政研究会が研究調査した本市の行政組織、財政運営のあり方についての結果がまとまり、それに基づく組織の面と、事務管理の面は本年度の機構改革で一部実施している。

しかし、財政とか税制の問題については、いろいろ問題点があり難しいので、学識経験者、議会などで組織する研究審議の会を設け今後のあり方を検討していただき遺憾のないようにする。

③昭和二十六年に国土地理院が市内に十一カ所の標準点を設定しているが、二十年後の昭和四十六年までの間に、本町一丁目では三

奈佐日本之助の墓

久松山北方に独立した小丘

で、標高わずか八十五分の丸山城がある。西側を袋川が流れており、秀吉の鳥取城攻略のさい毛利氏から送られてく追いつかれた。本来は海賊で兵糧は一旦この山に入れ、近海を荒らし回っていた男である。鳥取城の開城のときは、責を負って自殺した。今も山下に河童地蔵としてまつられているのは、水に縁のある彼の死を弔うてのことであろう。塩谷周防の墓もここにある。



この首将が奈佐日本之助

ここから雁金城を通って久松

第92号 消防賞じゅつ金条例の一部改正について

第93号 市立学校条例の一部改正について

第94号 国民健康保険条例の一部改正について

第95号 敬老年金支給条例の一部改正について

第96号 市営住宅管理条例の一部改正について

第97号 簡易水道事業給水条例の一部改正について

第98号 市営火葬場条例の廃止について

第99号 町・字の区域及び名称の変更について

第100号 鳥取県町村職員退職手当組合を組織する地方公共団体の数の増減及び同組合規約の変更について

第101号 県営土地改良事業費の一部負担について

第102号 市営土地改良事業の施行について

第103号 市営土地改良事業の経費の賦課基準並びにその徴収の時期及び方法について

第104号 工事請負契約の締結について

第105号 工事請負契約の締結について

第106号 工事請負契約の締結について

第107号 財産の取得について

第108号 財産の処分について

第109号 損害賠償について

第110号 印鑑条例の一部改正

遅れている水洗化 適正な通学距離示せ

質問（公明）
 ①国の総需要抑制と金融引き締めで、資金繰りが思うにまかせず在庫は増える一方の不況の中で、市内の中堅企業もこの波をうけ、また下請け企業なども経営不振に陥っている。
 ②水水道整備に伴って、便所の切り替えられた世帯が四・七割で、せつかくの下水道施設が十分活用されていない。

市で行ったが、その実状はどうか。また、この制度とは別に市独自で緊急融資対策を行うべきだと思うが、市長はどのように考えているのか。



水洗化が進まず、し尿投入れされる下水処理場

③下水道整備に伴って、便所の切り替えられた世帯が四・七割で、せつかくの下水道施設が十分活用されていない。
 ④昭和四十三年に完成した市営野球場は、当時、山陰一の球場であるといわれ市民も自慢の一つとして喜んでいたが、建設当時の設計ミスか、あるいは地質調査の不備からか、年々地盤が沈下しグラウンドの起伏が著しくなっている。現在まで多額の補修費を注ぎ込んでいるが、これを根本的に修復するには、ばく大な費用が必要であると思うが、今後どのように対処していくのか。
 ⑤児童、生徒の教育効果をあげるため、学校規模、通学距離の適正化は必要なことである。

鳥取市の総合開発計画をみると市街地は十二学級から十八学級の適正規模を目標とし、学校格差の解消を図る。また、通学区について、

井関議長ら 五氏が受章

全国市会議長会長表彰

去る五月三十日、東京都において開催された、全国市会議長会総会の席上、永年議員として地方自治の発展に貢献のあった方々の会長表彰があったが、鳥取市議会

- 井関純雄（新政同志会）
- 太田豊三（清交会）
- 寺垣恒男（清交会）
- 藤原繁義（市会社会党）
- 渡辺寛大夫（新政同志会）

には、生活環境と通学距離及び交通安全などを考慮して決定する。以上のように策定されているが、これに基づき市教委の青写真があれば伺いたい。
 ⑥市行政に対する職員の通報制度を、さきごろから実施しているが、その通報内容はどのようになっているのか。

請願と結果

- 採択されたもの
 - 面影小学校校舎建築について
 - 桜谷 田中早苗ほか
 - 富安公園に対する施設整備と名称変更について
 - (南吉方 墨土惣市)
 - 不採択されたもの
 - 子供広場設置について
 - (卯垣 広田幸一)
 - 継続審議とされたもの
 - 市道拡幅について
 - (大塚 水内安幸ほか)
 - 市道新設について
 - (庵丁人町 加納勝己ほか)
- 継続審議中のもの
 - 校区改正について
 - (安長 徳田吉久ほか)
- 校地拡張と校舎改築について

普及へ具体策練る 中学校で六キロ以内に

答（市長）

①総需要抑制と消費者の節約ムードなどにより、景気は後退しているようだが、幸い鳥取市においては大きな影響は出ていないようである。

ものと後天的なものがあるが、妊娠時の母親の健康管理が非常に影響するといわれている。母子健康相談コーナーは三年前から設置し妊娠時、出産後の健康管理を指導している。

質問の緊急対策については、県と市で貸し付け制度を実施したもののほか、年度当初にこの傾向が予測されたので、各制度金融の限度額の引き上げ、また、貸し付けの拡大を行っているので、大体これで六月危機といわれるものが切り抜けられると考えている。

まだ十分でないが今後も努力し

②障害児については、先天的な

③五月末現在で水洗化に切り替

設置後六日間で十一件の通報を受けているが、主な内容は道路に

関係では、次の五氏が受章され、六月定例会の冒頭に伝達式を行った。

新築資金が不足

大森 団地

直接仕入れの結果問う

質問(清文会) ①社会教育の中心である公民館は、市街地は中央公民館、旧村地域は地区公民館を設置して、それぞれ地域性を生かした活動がなされている。地区公民館は旧村単位の考え方で設置されているようだが、小学校が統合された旧松保村、旧千代水村には独立した公民館が設置されていない。今後これらの地区に公民館を設置する考えがあるのか。

②最近の異常な物価値上げの対策として、学校給食資材のうち野菜、果物などを四月から直接任入れを行っているが、これは給食費の値上げと、父母負担を抑えるための措置と思うが、結果はどのようになつたか。

また、中小業者の保護の立場で考えると、業者に納入させるべきだと思ふが、教委はどのような意図で直接仕入れをやつたのか。

③旧大森市営住宅用地の、払い下げ契約が進み、契約に基づき今後三力年で新しい住宅の建築が買主に義務付けられている。

しかし、建築資材の値上がりによつて資金不足が生じている実状だと思ふが、この対策として市が建築資金を融資するなど積極的な考えはないか。

④湖山池の青島公園の整備が手がけられ、すでに立派な橋も完成しているのであるが、その後一向

に整備が進められていない。それは財政上の問題などもあることと思ふが、一つの方法として鳥取開発公社に事業部を設け、一日も早く完成し市民が期待している、本当の憩いの場とするようにしてはどうか。

⑤心身障害児のための養護学校が、鳥取大学に新設されるるときに、障害児をもつ家庭はこの設置を一日千秋の思いで待つていられる。どのよう

金融機関に融資交渉

コスト低下を達成

答(市長) ③住宅用地払い下げに伴う建て替え促進については、地元関係者と協議し、本年度除却百二十戸に対し、新築九十戸というように決定し順調に進んでいる。

また、中小業者の保護の立場で考えると、業者に納入させるべきだと思ふが、教委はどのような意図で直接仕入れをやつたのか。

③旧大森市営住宅用地の、払い下げ契約が進み、契約に基づき今後三力年で新しい住宅の建築が買主に義務付けられている。

しかし、建築資材の値上がりによつて資金不足が生じている実状だと思ふが、この対策として市が建築資金を融資するなど積極的な考えはないか。

④湖山池の青島公園の整備が手がけられ、すでに立派な橋も完成しているのであるが、その後一向

に位置づけるかということが必要だと思ふ。

そこで、あの地域は国の自然休養村の指定を受け、すでに事業に着手しているので青島もこの計画の中に含め整備していきたい。

国鉄車輛のし尿処理早期解消に関する決議

代金決済の関係で所有権が買受人のものになつておらず、したがつて、担保物件として提供し融資が受けられないという問題があるが、これは市の証明をもつて融資を受けられるよう金融機関と話しを進めている。

また、国民金融公庫にも特別の枠を作つてもらつてよう交渉しているが、現在の措置が不十分であれば別途検討する。

④青島公園の整備には、現在までかなりの経費を投じてきたが、湖山池周辺全体の整備ということを考え、その中で青島をどのよう

に位置づけるかということが必要だと思ふ。

そこで、あの地域は国の自然休養村の指定を受け、すでに事業に着手しているので青島もこの計画の中に含め整備していきたい。



宅地分譲を受け、念願のマイホーム建築中(旧大森町四区)

答(教育長) ①公民館活動は地域の人々が連帯感をもつて地域の振興を図っていく。これも大きなねらいの一つである。したがつて公民館の区域と、自治組織とは切つても切れない関係にあると思つている。

質問の小学校統合地区である松保、豊実地区などについては、現在別々の公民館活動を行っているが、将来は統合の公民館を設置したいと考えている。

②物価の値上げが給食費にはね返つては大変なことになると、いろいろ検討した結果、従来、業者から仕入れていた青果物を直接市場から仕入れる方法をとつた。

その結果として、二カ月の実績ではあるが市価の約三〇%は安く購入でき、給食費のコストを下げるといふ目的は達成したと思つている。

業者の保護ということも考えたが、あまりにも値上がりが激しかったので、直接仕入れという方法に踏みきつたので了解してほしい。

⑤鳥大に養護学校を新設する際には、地元の要望もとり入れてほしいと申し入れを行っている。

現在、鳥大と文部省とが交渉中のようにあり、いつ頃、どのような規模でどのように運営されるかについては、来年度の国の予算の見通しがつく頃でないかと、はっきりしないと思ふ。

果となつていられる。

国鉄当局においては、在来線にもタンク設置による内蔵貯留方式をとり、タレ流しをやめることは当然である。

よつて、廃棄物処理法第五条六項、さらに労働安全衛生法第三条の規定による措置を講じ、早急にこれを解決するよう要望する。

右決議する。

昭和四十九年六月十九日
鳥取市議会議員 井関純雄
国鉄総裁殿
運輸大臣殿

市議会 日誌

- 吉方 佐々木亮一ほか
- 子供の遊び場防護網設置について
- (東里仁 米沢嘉敬ほか)
- 校舎改築について
- (東町 多久二郎)
- 校区再編について
- (船木 福田千賀雄ほか)
- 校区変更について
- (東町 岸本務)
- 千代川、鳥取港整備調査特別委員会
- (新政控室)
- 東部霊場組合議会
- (議場)
- 日本海対岸貿易協議会総会
- (敦賀市)
- 広域市町村圏指定都市協議会総会(東京都)
- 全国市議会議長会総会(東京都)
- (東都)
- 水資源調査特別委員会
- (新政控室)
- 東部山陰市町村連絡協議会総会(豊岡市)
- 六月定例市議会%まで
- (議場)
- 各派代表者会議
- (議長室)
- 東部霊場竣工式
- (現地)
- 千代川、鳥取港整備促進期成同盟理事会
- (市民会館)
- 自治体病院所在都市協議会理事会(東京都)

転道 住民になお不満

城北浄苑の不手際指摘

質問（共産 整備、バイパス道路など、市が開発しようとしている大規模事業の建設されるゴルフ場が鳥取市に二カ所予定され、三百二十ヘクタールに及ぶ広大な土地が造成されることになってい

①新規に建設されるゴルフ場が鳥取市に二カ所予定され、三百二十ヘクタールに及ぶ広大な土地が造成されることになってい

②千代水の工場団地、各種ほ場

が、鳥取市を中心とするゴルフ場の建設について、市長はどのような考え、どのような措置をとるのか。

また、工事設計をみると幅員六

千代川河口処理・鳥取港整備

千代川、鳥取港整備調査特別委員（委員長、井岡純雄）一行十

四人は、去る七月十八日、東京都赤坂プリンスホテルで開催された千代川河口処理、鳥取港整備促進大会に出席した。

大会には、鳥取県選出及び出身の衆参両議員をはじめ、運輸、建設両省の関係者を来賓に招き、地元からは鳥取県知事、県議会、関係市町村長など、多数が出席して盛大に開催された。

席上、平林知事はあいさつの中で、この事業は後進県といわれ

と感ずるが、この点どのようにするののか。

④社会福祉協議会は、複雑多様な社会福祉の分野で、高齢者、障害者、低所得者対策、さらに青少年健全育成など、大きな役割りを果たしている。

しかし、事業の内容をみると行政が負うべきものが、かなり広範囲にわたっている。行政と住民サ



自転車の交通安全のため作られた専用道を通動するサラリーマン

イドの一応の分担を明確にし、それぞれの責任を果たすべきだ。

また、財政的にも委託費、補助金の増額を図るなど積極的な援助が必要であるが、この点についてどう考えているか。

⑤城北浄苑で大腸菌を滅菌処理

する塩素が、必要量の半分以下の投入であることが判明した。

放流水の処理基準は法で厳しく規制されているにもかかわらず、こうした不法行為を長期間にわたって犯していたことは驚くばかりである。

町を美しくする会とか、袋川の美化推進など、住民の旗振りを行っている市において、こうした行為がなされていたということは市民を欺くものである。

市長は、この実態についてどのように考えているのか。

大部分の理解得る

非常に申しわけない

答（市長） ①ゴルフ場の建設は、広い面積につながる開発であるので、自然保護、洪水や災害、文化財保護など、いろいろの問題が起り得ると思う。

したがって、実際の開発に当たっては、市と業者で開発協定書を結び同時に、県、関係地域の人も十分協議し、万全を期している。

②埋蔵文化財の調査などについては、県教委文化課と共同で行うようにしている。

また、文化財に対する市の体制については、有資格の専門職員を採用するなど、前向きで取り組んでいるので了承してほしい。

③自転車安全に通行でき態勢については同感である。

④社会福祉協議会に対する意見したがって、社会福祉協議会の事業内容のなかで市が直接やるべきもの、社協でやってもらうもの、この分離整理を検討する会を設け、現在作業中であるのでその結果によって、今後は予算措置も含め十分仕事ができるようになる。

⑤城北浄苑の塩素滅菌が十分でなかったことについては、誠に申しわけなく思っている。

市民の信頼を得る—これを市政の目標にしている自分として、このような事実があったことは非常に残念であり、今後、いやしくも市民の信頼を失うことのないようにするの了承してほしい。

東京で促進大会開く

特別委 日立港も視察

あと運輸、建設担当官の事業に対する見通しについて説明があった

が、運輸当局の説明で、現在地方が、運輸、建設両省を訪れ、格別な港湾整備に着手しており、現在までに約百億円の経費が投じられ五千トから一万五千ト岸壁十パーが建設されており、年間二百二十万トの貨物取り扱いが行われている。将来は岸壁三十パーを建設し、取り扱ひ量も六百七十万トを目標にしており、日立製作所をはじめとする工業地域の、海上輸送の拠点として発展することがうかがえた。鳥取港も近い将来、このような活況を呈する港湾に整備したいものと、覚悟を新たにし一行は帰路についた。

翌十九日、特別委員会は茨城県日立市を訪れた。日立市は日立製作所で代表される人口二十万人の工業都市であるが、この日立市の日立港は、久慈川の河口に位置し立地条件が鳥取港に非常によく似ている。

日立港は、昭和三十二年から本