

## 健康は老後の宝

健康は自分で心がけなくては…と。(市民体育館の健康教室で)

鳥取市政三本の柱の信頼される市政の住民福祉の充実の近代的なまちづくり

エウアドルのビルカパンバは、人でなくてはなりません。口わずか九百人ぐらいですが、百四十二歳や百二十三歳、と九十歳・百歳をこえる高令者が何十人もおり、みな元気に働いているとのこと。長寿の要素はいろいろあるようですが、その一つは、ちゃんと一家のために役立つ仕事があるからだといわれています。しかし、そのためには健康

### 老後の

しあわせは健康

石井久吉さん(65)



誰しも健康で長生きしたいと願いますが、それには、それだけの努力が必要だと思いま

す。老後一番の幸福は、健康で体の自由がきくこと。しかし、行政も老人自信も、老人福祉を消極的、受動的に考えているようです。もっと積極的に受けとめて、老人自信が精神的にも肉体的にも、健康に留意すること。私たちの歩こう会には、八十代、七十代の多くの友人が集って、健康づくりをしています。(茶

町、歩こう会世話人)

### 腰ものび

若がえった

村沢信治さん(75)



福祉文化館の老人健康教室に参加しましたが、にわかに、腰も伸びた感じがす。体力テストを受けたら、年に似合わず若いと判定されました。

ある老人福祉センターには、娯楽室や機能訓練室などがあり、よく利

### 鳥取市民憲章

わたくしたちはだれにも親切にしましょう  
わたくしたちは正しく時間を守りましょう  
わたくしたちはまちに緑を育てましょう  
わたくしたちは公共物を大切にしましょう  
わたくしたちは清潔な環境を作りましょう

# 農林業振興地域を横断

## 谷から谷へ 山間地を結ぶ農林道

鳥取市の地形は吉岡・明治・東郷そして神戸と、南北に谷が深く、ちよど手のひらを広げたようになっています。

東郷の高原から明治の松上に、松上から吉岡の矢矯に行くにしても、腹背の距離にありながら、いったん市街地近くまで出て、それから目的の所まで車を走らせなくてはならず、

能率の悪い生活がつづいていました。

谷から谷を結ぶ横断道路ができないものかと、関係住民の願望は強いものがありました。市では、この願いを実現しようと関係機関にも積極的に働きかけた結果、道路整備がすすめられることになりました。

その主な道路計画は、野寺⇩本高⇩野坂⇩三山口を結ぶ農免農道(内環状線)と、国府町麻生⇩桂木⇩横枕⇩有富⇩上原⇩三山口⇩御

熊を結ぶ広域営農団地農道(外環状線)、そして、長谷⇩高原⇩松上⇩矢矯と山間地を結ぶ広域基幹林道です。(次頁の農林道計画図をご覧ください。)

中でも大規模なものは、県が事業主体となって、千代川を中心に、扇形状に広がり、一市一町にまたがる農地間を横断して結ぶ「広域営農団地農道」の新設計画です。

これは、鳥取市御熊から国府町麻生にいたる全延長二五・八キロ幅員七メートルのアスファルト舗装道路

で、その工事費は、およそ三十億円が見込まれています。将来は、西は御熊から青谷町まで、東は麻生から岩美町東浜まで延長する計画もたてられています。

これらの道路が完成すれば、長年の悩みは解消し、災害などによるがけ崩れ等道路が不通になった場合でも、迂回路として大いに役に立ち、農林業振興地域の発展だけでなく、広く鳥取市の産業や市勢の伸張につながるものとして、大いに期待されています。

ここで、これらの農林道整備計画に対し、地元の声拾って見ました。

### 迂回路としての 役目も

沢根岩男さん(49)  
|| 奥細見

奥細見から松上に出る道は、十数年前から子供たちの通学道路として、整備してもらおうよう陳情を続けていました。この道路は、今まで応急手当程度で補修してもらっていましたが、地元でも、婦人会やPTAの労働奉仕で、年に三、四回草刈りをしたり、道路の穴埋めをしています。このたのみの因幡広域営農団地農道

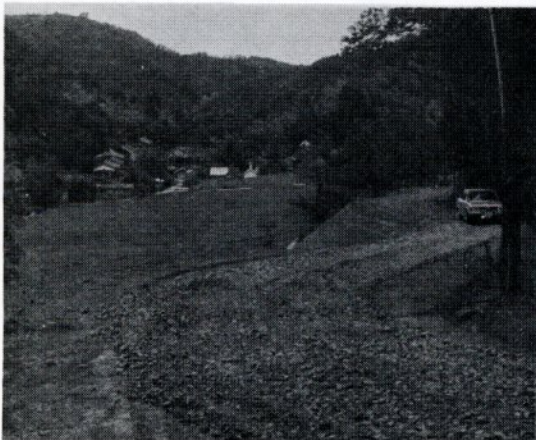

このほど開通した林道矢矯洞谷線(終点の洞谷を望む)

## 市政雑感 ③2



金田裕夫

市長がしなくてはならない仕事は多岐にわたる。種々の会合での挨拶、集会での話し合い、陳情も受け、また、折衝もする。道路の舗装をし、側溝をなおす。遊園地の整備をする。老人の無料バスを実施する。また、婦人のガン検診を無料にする。等々。これらは現在の生活をよくすることで、皆によろこばれるところだが、今後の住みよい「まち」造り、すなわち、都市計画等にもとづく道路、清掃等の施設の建設の場合、それらがつくられたらその地域がはたしてどうなるかといった不安、また、一部の方々が明確に不利益を受けるために反対、また、清掃施設など必要だが、自分のところには困るといった反対、等々。こういう喜ばれない仕事も、将来のためやらなくてはならない。

### よろこばれること 反対されること

### 反対されること

この種の場合、先づ計画を十分に当該地域の住民に説明し、そのうえ反対があり、その意見が客観的妥当性をもてば、計画の変更も止むを得ない場合もある。しかしそうでない場合は、安易に計画を変更してはならない。あくまで誠意を盡して、十分に話し合えば問題の解決も困難ではないと信じている。今日までゴミ処理場、火葬場、下水道終末処理場等も誠意をもって話し合い、地域住民のご理解をいただいている。最近では新鳥取港の建設が本決まりとなり、賀露地域の自治組織の方々に構想を説明したが、住民に不安もあるとのことなので、その解消にも努めたい。また、市街地に用いない車を迂回させ、且つその地域の開発を図るための南バイパス。および、市役所、鳥取赤十字病院裏東側の地域は迷路のような道路しかなく、災害にも対処し得ないので、新しく街路をつくり地域の改良を図る計画も、それぞれ一部の強い反対を受けている。外にもかゝる事例は随所にある。これらに根気よく誠意をもって折衝を続けなくてはならない。そして大多数のご理解を頂く場合は、極く小数の反対も押し切らなくてはならない場合もある。そうすることが私の責務でもあると信ずる。(市長)

をはじめ、谷から谷へ渡る道路が完成し、自動車でも通れるようになるれば、万一災害などで県道が不通になっても、迂回道路としての役目も十分果たせることでしょう。早期開通が待ち遠しいものです。

一日も早い着工を

福田豊厚さん(66) 〓 高路 高路には、松上や湯柵、上砂見あたりに親戚のある家が多く、普段から交流はかなりあります。その山一つ越えた親戚に行くのに、

一旦古海まで出て、神戸や明治があがっており、市街地に出るより遠く、時間もかかります。

高路(松上)間には、山道はありますが、人一人通れる位の道であまり利用されていません。時々高路まで自動車に来て、神戸や明治に抜ける道をたずねる人もあります。こんどの広域基幹林道は、当初五十二年度完成と聞いていましたが、国の総需要抑制とかで二、三年のびるとか。地元としては、この工事に早く着工してもらい、完成させてほしいのが願いです。

農林道計画図

--- 計画路線

数字に○は、下表の各事業を表わします。

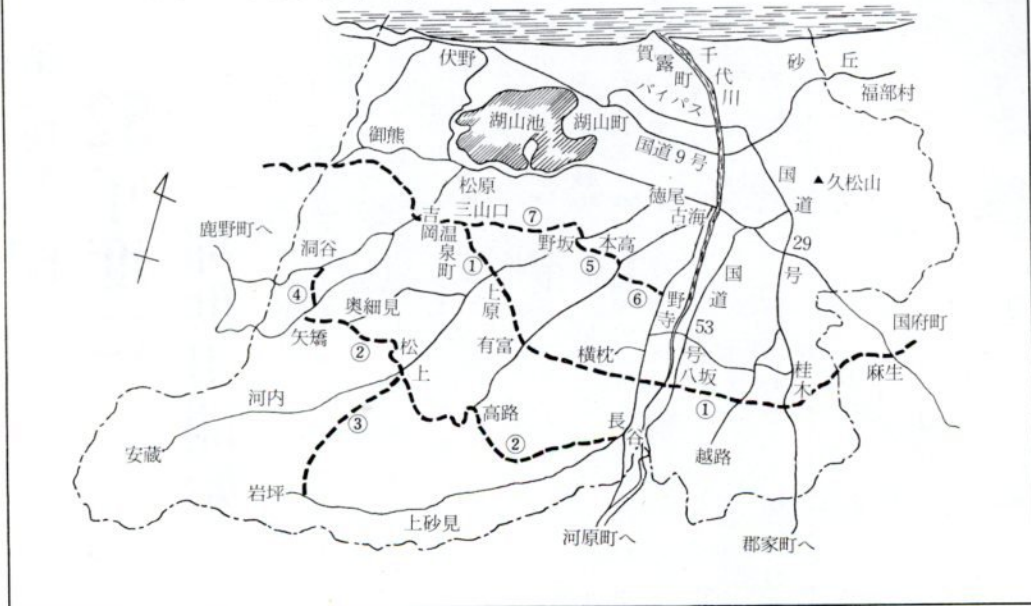

主な農林道整備事業 (谷から谷への横断道路)

事業区分	全長(km)	幅員(m)	完成予定年度
① 因幡広域農道(御熊～国府町麻生)	25.8	7.0	55
② 鳥取域基幹林道(長谷～矢矯)	17.2	5.0	52
③ 団体営農道(松上～岩坪)	4.8	4.5	52
④ 県単林道(矢矯～洞谷)	1.0	3.6	完成
⑤ 団体営農道(本高～野坂)	1.4	6.5	50
⑥ " (野寺～北村)	1.2	6.5	50
⑦ 県営高草農免道(野坂～三山口)	5.0	6.5	50

カヌーポ



自転車の駐車場が完成

昨年九月に国から自転車安全利用モデル市に指定されて以来、自転車道の整備を進めてい

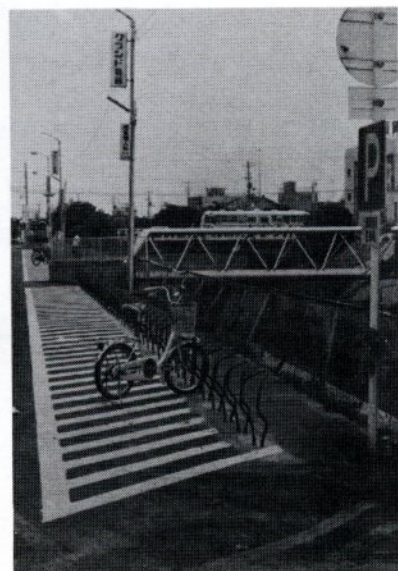

ますが、このほど、この事業の一環としてのはじめての駐車場(写真右下)が、若桜橋南詰に完成。公安委員会の認可を待つばかりとなりました。この駐車場は、二百台収容できますので、みなさんの通勤や買物に利用してください。

昨年十月着工し、五十年三月の完成を目前に、工事を進めています。

末恒団地に終末処理場

末恒駅南の、線路わきに建設中の終末処理場(写真左下)は、近くの千五百戸あまりの大住宅地となる末恒団地(美萩野一、二丁目)や、三津の療養所などの汚水を処理



# 次第に広がる水洗化区域

## 第二期事業区域

### 52年度に

### 一部供用開始

市では、みなさ  
んが清潔で快適な  
生活を送ることが  
できるようにと、  
昭和二十八年度か  
ら公共下水道の整  
備を進めており、  
旧市街地のうち、  
才一期事業区域の  
およそ三百三十八  
軒については、本  
管の敷設工事も終  
って、一般家庭を  
はじめ、各事業所

では水洗便所に改造して、汲取り  
による臭気や、ウジ虫の発生など  
に悩まされることなく、それぞれ  
快適な生活を送っています。  
また、昭和四十六年度から始ま  
った才二期事業区域（左図参照）  
については、昭和五十五年まで  
の十か年計画で工事が進められて  
おり、早いところでは、秋里終末  
処理場の一部が完成する昭和五十  
二年度には、一部の地域で、供用  
開始する計画です。そして、この  
工事が全部完了すれば、才一期事  
業区域とあわせて、市街地のほと

んどが、水洗化可能区域となりま  
す。

ところで、才一期事業区域では、  
雨水と汚水と一緒にした合流式の  
排除方式に対して  
才二期事業区域で  
は、これをそれぞ  
れ区分した分流式  
とし、処理場の処  
理能力も増強され  
て、現在のおよそ  
四倍近い一日八万  
人分を処理し、雨  
水も、一時間五十リ  
ット程度までなら十分  
処理することがで  
きます。

なお、これらの  
工事に伴って、今

秋里終末処理場完成予想図

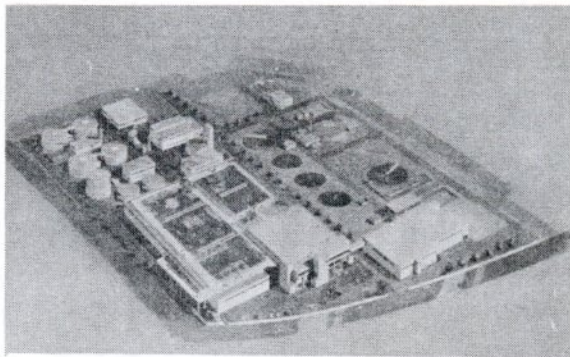

後も地域の皆さんには、道路の堀  
削などによって大変ご迷惑をかけ  
ますが、ご協力をお願いします。

## いよいよできる

### 吉方北公園

吉方温泉二丁目地内の袋川ぞい  
（左図）の、約千平方メートルの敷地  
を、児童公園として都市計画決定  
しました。これは、昭和四十七年  
度から五カ年計画で進めている都  
市公園整備事業に基づいて行なっ  
ているもので、この吉方北公園は、  
本年度は、用地の買収を行ない、  
来年度に広場の造成や植栽、そし  
て、遊具などを設置する予定です。

## 水洗化、豊かな

### 明日への都市づくり

十四回目を迎えた全国下水道  
促進デーの九月十日を中心に、市  
では、つぎの行事を予定していま  
す。

▽下水道施設めぐりと映画会  
9月10日（火）

▽展示会（各種便器） 9月9  
日（月）～9月14日（土）

▽相談所の開設 9月9日（月）

と9月13日（金）

なお、下水道施設  
めぐりは、玄好町ポ  
ンプ場と末恒処理場  
（三ページのカメラ

ルポ参照）を見学、また、展示会  
は、玄好町ポンプ場で、各種便器  
を展示します。そして、相談所は、  
市役所で便所の改造工事費や工事  
業者の依頼、改造工事貸付金など  
について、相談に応じます。

公園予想図

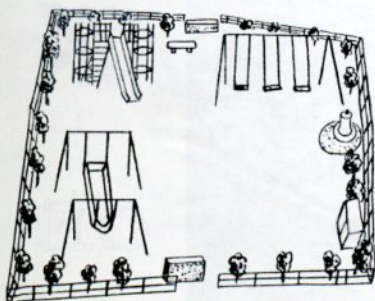

吉方北公園位置図

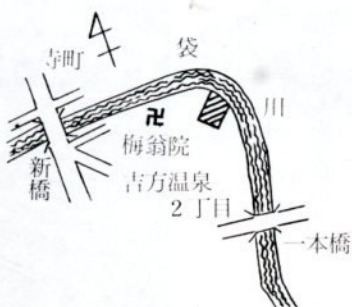

紙上施設めぐり > 3 <

勤労青少年ホーム

働く若者集れ!

国道53号沿い、吉成の市民体育館の南側を入ったところに、我々働く若者の集う「勤労青少年ホーム」があります。鉄筋二階建てで、

総工費四九百万円をかけて建てられたものとか。できてから、およそ二年あまり過ぎました。その間、多くの若者が利用し、活動を続けています。また、今年六月には、市民体育館に比べれば小さな建物ですが、我々の新しい体育館もでき、設備も一段と充実してきました。

ホームの玄関を入ると広いホールがあり、誰でも自由に話し合える談話室があります。そして、講習室、料理室、そして、図書室もあります。二階には、卓球やフォークダンスのできる軽運動場、ステレオでレコード鑑賞のできる音楽室、静かにお茶をたしなむ和室もあります。



二階和室ではお花のけいこもします。

ています。でも、我々と同じ年代の若者で、こんな立派な施設があることを知らない者もいると思います。君もあなたも誘い合って、一度ホームへ、足を運んでください。

(S電機勤務、谷口寿克)

一係から一市内で働くおむね二十五歳までの若者の利用できる施設です。利用したい人は、それぞれの事業主や雇主の証明書を持って、ホーム事務室で手続きをしてください。なお、施設の利用料は一切無料です。くわしくは、市内吉成、勤労青少年ホーム(☎241702)へ。

私たちの

生活と

部落問題

▽ 27 △

商工業者は、都市に集められて「町人」と呼ばれるようになり、職人と商人の二つの身分にわけられ、居住地も、それぞれ職人町と商人町に区分されました。

政治目的でつくられた

部落制度

こうして幕藩体制が確立するとともに、支配者である武士と、被支配者である農民、町人という階級的な区分が明確にされ、士・農・工・商という身分がつくられ、身分をこえて職業を変えることや、結婚することには、きびしい制約が加えられました。

さらに支配階級である武士は、こうした身分関係を固定するため、その下に「えた・非人」の身分をつくりました。これは、全国民の八割にも及ぶ百姓・町人が、永久に領主から搾取され、支配されるという、封建的、階級的関係

の決定的な仕組みであったわけですが、したがって、この部落制度は十六世紀の大名が皮細工人を城下町に集めた時のような経済的な意義よりも、もっぱら、政治的な目的でつくられたものであることに注目しなければなりません。つまり、部落の多くは、城下町の周辺部であって、街道の要所、川ぞい、山裾の斜面など、農耕の余りもなく、生活条件の極めて悪い所につくられ、一般民衆と隔絶させながらその一方では、みじめな生活実態が人目につきやすい場所が選ばれています。そして、世から蔑視され、嫌悪される職業を強制し、搾取の主な対象である農民には、「下には下がある」ことをまのあたりにみせ、対立をおおりの、分裂支配の効果を図ったものであって全く封建社会の秩序を維持するための安全弁として、部落を設定し利用するという巧妙極まる政策であったのです。

葉づかいまで固定化され、農民も、地主・庄屋・組頭などの村役人になれるものから、本百姓・小作・水呑などの身分が作られ、いろいろな差別を受けました。町人のなかにもまた、親方・職人・徒弟などがあり、商人にも主人・番頭・手代・丁稚などの身分がつくられており、その上、富の差によって町役人になれるもの、町政に参加できるものがありました。借家人には発言権がありませんでした。しかも、それらはすべて、能力を無視して世襲と定められたのです。このように、それぞれの階級の中に、さらに幾重にも身分の差がつけられると、利害や対立によって、本質を見失うこととなります。これは、支配者にとって極めて有利なことですから、人民を互いに分裂させ、団結をさまたげるために行われた政策なのです。そして、このことは更に「百姓の子は百姓、町人の子は町人にしかたないのだ、お侍はお侍だから仕方がない」という武士階級の圧制に、抵抗する心をおこさせない役割をはたしました。

百姓の子は百姓

こうした身分は、そのおののなかにも、さらに幾重にも身分家が上下に細分されました。武士は、将軍・大名・家老から、士・足軽・中間にいたるまで、二十級ほどの身分があり、服装や言



# 寺社の文化

(5)

この三所菩薩は、市内岩坪の天台宗松上山成就院にまつられている仏像で、明治初年までは、松上神社にまつられていたものです。

ておかれていたということです。成就院は、寛永九年(一六三二)池田光仲が、国替えて岡山から入府したとき、光仲に従って鳥取に來たものです。最初は立川の大雲院の末坊として、上町にありましたが、付近の二度の火事で類焼してしまいました。

明治二年、本寺大雲院に合併さ

## 松上山三所大菩薩

### 一木彫りの美しい仏像

明治元年に、神仏分離令が出されたことで、全国的に廃仏毀釈(仏法を廃し、釈尊の教えを棄却すること。明治の初めに盛んに行われた。)運動が起り、この仏像も、廃棄同様に捨

が、その後成就院に移され、今では、この三所菩薩が本尊としてまつられています。

この三所菩薩は、いずれも像高九十センチ前後、中でも大日如来の光背は一尺十七センチあり、台座を含めると一尺四十センチ近くになります。材質は、

榧が使われていますが、一木彫りです。わずかに目、唇等に着色が見えるだけで、

仏体には着色がありません。いささかのすれも見えず、美しい仏像です。仏師の名や製作年代も定かであり

ませんが、その彫り具合と、様式的な印像から室町時代のも

松上山成就院にまつられている三所大菩薩。大日如来を中心に、十一面観音(左)と阿彌陀如来(右)



と推定されています。

# 一日同和対策課長を終えて

今年の部落解放月間は、七月十日から八月九日まで設けられ、市内でも講習会や研修会が行われましたが、市では、同和対策事業の現状を知ってもらおうと、

## 正しい理解と認識を

鳥取家政高校長 山下真一

現在、高校長の職にあり、同和教育推進の責任者として、全力を盡している立場から考えて、同和対策事業の柱の一つとしての環境整備は、教育の基本的条件でもありますので、この与えられた絶好の機会を活用して、今後の学習指導に役立てよう一日課長を引き受けました。

七月十八日九時二十分登庁。市長は上京中で、大森助役から一日同和対策課長の辞令の交付を受けました。そして、職員に対し訓辞を行い、その後、担当者から同和対策事業の概要を聞き、同和地区の巡視にでました。

コースは、途中部落解放同盟鳥取市委員会にあいさつをして、市内三地区の視察と、部落解放の拠点となる隣保館の運営内容を視察して、同和対策事業が実施される必要性を勉強することができました。帰庁後、助役等と懇談して午後一時半退庁しました。

同和対策事業とその目的等については、その多くを知らない市民が多いと思うの

お互いの地域の実状を知り、同和対策事業の本質を理解し、これが完全な実施に努めることが、国民の責務であることを確認する機会を与えられ、これを契機にして、学校運営にあたる責任者として、部落問題に対する正しい理解と認識を深めるよう、今後学校教育の場において、一層努力しなければならぬことを痛感しました。

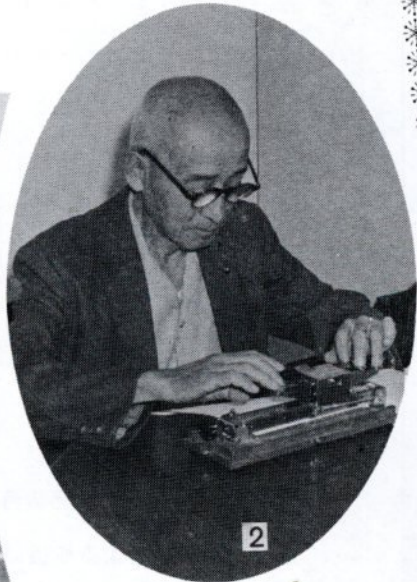

〔写真説明〕

- 1.ほうきづくりの俵仕に精出す東郷老人クラブの方々。
  - 2.盲人のためにと今日も点字タイプを打つ小山義巳さん。
  - 3.友達もでき、楽しいですわ…と手芸グループ。
  - 4.日ごろの成果を披露する民謡グループ。(岩井長者寮で)
  - 5.60の手習いですわ…と仲よく机を並べる書道グループ。
- 1.2.3.5は、いずれも老人福祉センターで。

からだを使わない若者は体力、気力が劣るとのこと。わけても老人は運動をすることを怠ると、加速度的に体の自由がきかなくなります。また、使わない頭はみるみる老化して、「老人ボケ」がはじまります。草木の世話ばかりしているとボケも早いとか……。進んで多くの人間との付き合いを持つことが、いつまでも柔軟な頭脳と足腰を保つ秘けつだとのことです。そうといった意味から、このページには、積極的に生きがいを求めて活躍しているお年寄を紹介します。

# 生きがいある老後のために

## 市民会館 今月のおもな催し

- |        |                   |      |
|--------|-------------------|------|
| 4日     | ブルースコンサート         | (有料) |
| 5日     | 文化講演会             | (無料) |
| 8日     | 西城秀樹ショー           | (有料) |
| 13日    | 大阪フィルハーモニー交響楽団演奏会 | (有料) |
| 15日    | ベンチャーズ公演          | (有料) |
| 18日    | 東京大歌舞伎            | (有料) |
| 22日    | NHKのど自慢(整理券)      | (有料) |
| 23日    | 劇団カッパ座公演「宝島」      | (有料) |
| 28～29日 | 花柳五三嶺、松志舞踊の会      | (有料) |
| 30日    | 音楽フェスティバル         | (無料) |
| 30日    | 展(油絵)             | (無料) |
| 6日     | 邦楽演奏会             | (無料) |
| 7～13日  | チャールズ会鳥取第六回作品展    | (無料) |
| 8日     | 佐々木正嘉ピアノリサイタル     | (有料) |



# 活躍する市政パトカー

## 目立つて多い 道路整備関係

### 市政パトロール車 職員通報制度

市政パトロール車と職員通報制度については、本紙六・七月号で紹介しましたが、いずれも、市民からの苦情の先取りとあわせて、市民生活の安定向上をはかり、快適な生活環境づくりに役立てようとしているものです。

七月末で取りまとめた市政パトロール車と職員の通報関係の取扱

#### 市政パトロール車と職員の通報に

よる取扱い件数（4月～7月）

区分	道路	下水	ごみ	どぶ	交通	その他	計
件数	102	69	64	38	19	171	463

その他＝公害、美化、水道、公園など。

## 国保被保険者の負担を軽減

### 10月から高額療養費を支給

国民健康保険に、高額療養費の支給制度が新しく設けられ、十月一日からの被保険者の医療費の、一か月分の自己負担額が、三万円を超えた部分について、高額療養費として支給されることになりました。

これは、国保被保険者の医療費の負担を、なるべく軽くしようと設けられた制度で、一人の被保険者が、同じ月内に、同じ病気で、同じ医療機関（入院と入院外、そ

れに歯科診療期間中の療養費は、それぞれ別個に取り扱われます。で療養を受け、そこで支払った本人の負担金が、三万円を超えた部分を支給するものです。

この高額療養費は、病院や医院などから出される診療報酬請求書と、本人の請求によって支給されるものですが、保険診療以外のものは対象となりません。

その他くわしいこと、あるいは高額療養費を受けようとするときは、あらかじめ保険年金課におたずねください。

## 教育論文募集

鳥取市における教育（学校教育、家庭教育、社会教育など）は、どうあるべきかについて、その抱負や提言、そして、実践研究などの論文を募集します。

これは、今後の本市の教育行政の進展の資料とするためのもので、応募要領は次のとおりです。

**対象** 市内小、中、養護学校および社会教育施設などに勤務する教職員、ならびに一般市民。  
**字数** 四百字詰原稿用紙十五枚以内。（横書きとします。）

締切り 昭和五十年二月一日

送り先 〒680

鳥取市尚徳町一六鳥取市教育委員会事務局学校教育課

**その他** 優秀論文には賞を贈り、受賞論文を収録して、論文集を刊行します。

## 調査にご協力を

### 国勢調査の試験調査

昭和50年10月に行われる国勢調査のための試験調査が、ことしの9月25日から5日間、市内の一部の地域について行われます。

次の町内にお住まいの方は、ご協力ください。

東町三丁目、栗谷町、西町二丁目、材木町、玄好町、二階町一丁目、新町、元魚一・三丁目、上町、御弓町、立川町二丁目、栄町、行徳（い）、紙子谷

### 全国消費実態調査

国民のくらし向きの実態を明らかにすることをねらいとして、昭和34年から5年ごとに行われている「くらしの国勢調査」とも呼ばれる程の大切な調査です。

次の町内にお住まいの方は、ご協力ください。

江崎町、茶町、二階町四丁目、戎町、吉方温泉三・四丁目、扇町、立川町五丁目、円護寺、倭文、長谷、吉岡温泉町、湖山町

担当＝市長公室企画室



昭和49年全国消費実態調査シンボルマーク

### 自転車に乗るときは…②

片手に荷物を持ったり、犬をひいて乗るのは危険です



とっとり市報269号

昭和49年9月1日

鳥取市市長公室市政室編集発行

(鳥取市尚徳町一六) ☎三二一八一

印刷・株式会社 矢谷印刷所



暑さでからだが強弱しています。伝染病や食中毒の発生に十分注意しましょう。

- 食べ物に気をつけ、休養を十分に
- からだはいつも清潔に
- 帰宅したら、手を洗って、うがいを

9月は

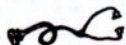

### 国民健康保険料の

第2期納付月です

### 豆知識



◎国民年金保険料を納め忘れたら？

国民年金は、厚生年金などに加入していない人を対象に、65才になったとき年金が受けられる制度で、これには一定の保険料を納期限内に納めなければなりません。納めることを2年間忘れてしまうと納められなくなり、母子、障害年金と本来の目的である老齢年金も受けられなくなることがあります。(免除になっている人の場合は10年)

保険料を納めなくても70才になったら年金が受けられるのは、高齢者以外はありません。納め忘れを防ぐために保険料を前納しておく方法もあります。保険料は、必ず納期限までに納めるようにしましょう。

◎就職したとき国民年金は？

就職をし厚生年金など(公的年金)に加入したときは、国民年金との重複加入はできませんので、年金証書に国民年金手帳を添えて市役所に届けてください。

厚生年金などのある配偶者は、任意に加入することができます。サラリーマンの奥さんが将来、自分の年金が受けられるよう、この任意加入をおすすめします。これは届出の月から資格ができるので、一日も早い申込みがとくです。くわしいことは、保険年金課へ。

(☎310)

### 犬の捕獲器の利用を!

野犬がゴミを荒らしたり、子供にかみついたり、悪さをしています。保健所では、不用犬の買取りや野犬狩りを行っています。市では、のら犬の捕獲器を用意し、皆さんの利用とご協力をまわっております。ご利用は、厚生課(☎303)へお問合せください。



巡回引取り

### 不用犬の引取り

(毎月第2火曜日)

面影、津ノ井、米里、倉田、美穂、神戸、大和、美保の地域

(毎月第3火曜日)

大正、東郷、豊実、明治、松保、湖南、末恒、湖山、賀露、千代川の地域

鳥取保健所は、毎週火曜日の午後1時から2時までを引取り日としています。くわしくは保健所(☎22-5161)へおたずねください。

### 千代川改修史料展開催

一流れの歴史をふり返って一

千代川改修記念碑建立実行委員会は、50周年を記念して、千代川の災害と歴史史料展を開きます。事務局では、多数の市民がご覧になるようおまちしております。

期日 9月27日(金)～10月1日(火)

午前9時から午後4時まで

会場 福祉文化会館

※事務局は市建設部内(☎360)です

ラジオで

### 安全運転キャンペーン

NHK鳥取放送局は、県内の道路情報や交通事故速報、安全運転キャンペーンなどをラジオ放送しています。

時間は第1放送で、月～金曜日は午前10時58分から午後4時56分からの2回、土曜日は午前10時58分からの1回で、周波数は次のとおりです。

鳥取県東部地区 1320\*0.7MHz

〃 中部地区 1020 〃

〃 西部地区 960 〃

〃 日野地区 1380 〃



みんなが安全運転をしましょう

### 夏休み 終わる

休みあとの  
交友に気を  
つけましょ  
う



### 9月法律相談

鳥取市が毎月行っている無料法律相談は9月は13日(金)です。金銭の貸借、土地の売買や登記、家族問題などでお困りの方は、市民相談室(☎209)へ早目に申しこんでください。

### 9月の みんなで歩こう会

とき 9月8日9時市役所前出発  
コース 円護寺 覚寺 摩尼山 奥の院 八重原道など約10km  
くわしいことは、市体育課(☎465)へ



### 50年歌会始め

お題は「祭り」

来年1月宮中で行なわれる歌会始めのお題は「祭り」で、詠進期間は10月11日までです。

くわしいことは、市政室か、直接に宮内庁式部職(〒100 東京都千代田区千代田1番1号)へ、切手をはった返信用封筒を添えて9月末までに間合わせてください。

14万円まで貸付け

### 水洗便所改造資金

くみ取り式の便所を水洗化したいが、自己資金だけでは工費が足りないという家庭のために、水洗便所改造資金貸付制度があります。借入れを希望する人は、市役所6階下水道業務課(☎373)にある借入れ申込み書に必要な事項を記入して係にご相談ください。

- 〔貸付金額〕 1件について14万円以内
- 〔利息〕 年6.2%
- 〔保証人〕 連帯保証人が1人必要
- 〔返済方法〕 貸付けを受けた翌月から30カ月以内に元均等で月賦償還



下水道の新設工事(予定)

秋里地内 193.6メートル  
(小谷熊彦宅～田中一宅)

集まろう……

### 9月市民体育祭に

7月号でお知らせした市民体育祭は、8月4日に水泳競技が終わり、球技、相撲、柔・剣・弓道などが市内各会場(8日、15日(日))に行なわれます。選手や応援団はもとより、全市民が秋空のもとに身体を鍛えましょう。



10月6日は

### 全市一斉清掃日です



鳥取市を美しくする会では、10月1日から10日間「まちを美しくする旬間」をもうけ、10月6日(日)には全市一斉清掃をします。

この全市清掃日は、私たちのまちを、私たち自らの手できれいにしていこうと、昭和46年から春秋2回実施しているものです。

8月には、袋川美化推進協議会の皆さんが周辺の市民や団体によびかけ、旧袋川の草刈りや清掃をされました。私たちのまちは、市民全体の財産です。一斉清掃にご協力を!

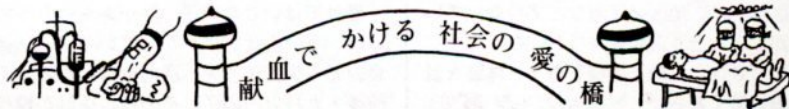

レントゲン間接撮影



15才以上の市民を対象にレントゲン間接撮影をします。料金は無料(市が全額負担)です。妊娠中の婦人は受けしないでください。

くわしいことは、厚生課(☎303)に。

レントゲン撮影日程表

月日	場 所	時 間
9月2日(月)	岩坪車庫前	9.30～9.50
	農協神戸支所	10.00～10.20
	大湯棚公民館	10.30～10.50
	高津入口	11.00～11.20
	下砂見公民館	1.30～1.50
9月3日(火)	神坂公民館	2.00～2.20
	東今在家神社前	9.30～9.50
9月3日(火)	桜谷鳥居前	10.00～10.20
	正蓮寺川上商店横	10.30～10.50
	面影地区公民館	11.00～11.20
	大杉二区公民館	1.30～1.50
	大杉一区公民館	2.00～2.20
面影団地	2.30～2.50	

月日	場 所	時 間
9月4日(水)	上円通寺公民館	9.30～9.50
	下円通寺公民館	10.00～10.20
	農協倉田支所	10.30～10.50
	八坂入口	11.00～11.20
	橋本作業場	11.30～11.50
	上国安西尾宅前	1.30～1.50
	蔵田公民館	2.00～2.20
西馬場停留所	2.30～2.50	
9月17日(火)	賀露大橋詰	9.30～11.30
	賀露漁業組合前	1.30～3.20
9月18日(水)	みどり幼稚園(賀露)	9.30～11.00
	晩稲青木宅前	11.10～11.30
	南隈円井宅前	1.30～1.50
	鳥取卸センター	2.00～2.20
	安長作業場	2.30～2.50
9月19日(木)	南吉成中央	9.30～9.50
	叶茶屋入口	10.00～10.20
	叶土居荒尾宅前	10.30～10.50
	数津入口	11.00～11.20
	的場公民館	1.30～1.50
9月19日(木)	宮長公民館	2.00～2.20
	大覚寺公民館	2.30～2.50
10月1日(火)	東吉成公民館	9.30～9.50
	美保小学校	10.00～10.20

月日	場 所	時 間
10月1日(火)	西吉成浴場前	10.30～10.50
	古市公民館	11.00～11.20
	中西製材所前	11.30～11.50
	岡田材木店前(天神町)	1.30～1.50
	富安2丁目宅前	2.00～2.20
駅官舎前	2.30～2.50	
10月2日(水)	江津停留所	9.30～9.50
	秋里作業場	10.00～10.20
	田島秋里宅前	10.30～10.50
	松並森本酒店前	11.00～11.20
	城北公民館	11.30～11.50
10月2日(水)	丸山町警察官舎前	1.30～1.50
	夕日ヶ丘広場	2.00～2.20
	青葉町1丁目川下橋	2.30～2.50
	10月3日(木)	浜坂新田公民館
10月3日(木)	東浜県住谷口商店前	10.00～10.20
	東部生協浜坂店	10.30～10.50
	浜坂公民館	11.00～11.20
	ひばりカ丘広場	1.30～1.50
	覚寺撰果場	2.00～2.20
円護寺坂下	2.30～2.50	
10月4日(金)	百谷上山宅前	9.30～9.50
	滝山停留所	10.00～10.20
	農協稲葉山支所	10.30～10.50
	稲葉山小学校	11.00～11.20
	岩倉天理教前	1.30～1.50
	岩倉田中商店前	2.00～2.20
	緑町東部遊園地	2.30～2.50

ガン検診

ガンの集団検診料金が市負担で無料になりました。(検診車の場合)

次の日程で胃ガン検診を行ないます。希望者は厚生課に申し込んでください。

区域	検診日	検診場所
津ノ井	9/9(月)	市農協津ノ井支所
末恒	10(火)	第一授産所
明治	11(水)	明治地区公民館
美保	13(金)	勤労青少年ホーム
湖山	14(土)	湖東中学校
とき	午前8時～10時30分	

子宮ガンの受診申込みはいつでも厚生課で受付けており、市内の指定医療機関で受診していただくことになります。



三種混合予防接種

ジフテリア、百日せき、破傷風

前月号でお知らせしましたが、三種混合の予防接種を8月から10月まで実施中です。

校区ごとに、地区公民館などで行なっていますが、とっとり市報8月号お知らせ版をごらんください。(母子手帳をもち、体温を計っておいてください。)担当、厚生課(☎303)

種痘

昭和47年7月1日～48年6月30日の出生児と、それ以前の

出生児(2歳まで)でまだ接種を受けていない乳幼児を対象に、補足の種痘を行います。対象児に必ず受けさせてください。

料金=無料

時間=午後1時30分～3時

受けてはいけない子=まん延性の皮膚病患者、麻疹・生ワクチン接種を受けた後4週間以内の子、アレルギー体質の子、熱が高かったり心臓血管系・腎臓・肝臓に疾患のある子、そのほか医師が接種を不適当と認める病気にかかっている子

注意=体温を計ってきてください。

接種日	検診日	会場
10/8日(火)	22日(火)	福祉文化会館
10/9日(水)	22日(火)	

生ポリオワクチンの投与

次の日程で生ポリオワクチンの投与を行ないます。対象児のある家庭は、この期間に必ず受けさせてください。

対象児 昭和48年10月1日～49年6月30日の出生児でまだ投与を2回終わっていない乳幼児

料金 無料

とき 午後1時30分～3時

ところ 福祉文化会館(西町2丁目)

受けてはいけない子 熱があったり下痢、結核、重い心臓病にかかっている子、病後の衰弱児や栄養障害児、種痘やはしかの予防接種後1カ月以内の子、そのほか医師が投与を



乳児検診

生後6カ月の乳児を対象に乳児検診を行います。この期間は赤ちゃんの心身の発育、栄養の転換などに大切なときですので、対象児のある家庭には必ず受けさせてください。お母さんが同伴できないときは、妊娠中や出産後の発育状態などがわかるようにしてきてください。  
 ▷受ける人=昭和49年3月生まれの乳児  
 ▷ところ=福祉文化会館(西町2丁目)  
 ▷とき=午後1時～3時 ▷料金=無料  
 ▷その他=母子手帳を持参してください。



検診日	校 区
9/17(火)	神戸 美和 倉田 面影 東郷
	大正 世紀 湖南 末恒 湖山
	城北 賀露 浜坂 明治 米里
	津ノ井
	上記以外の校区
9/18(水)	上記以外の校区

不適当と認められた子  
 その他 申込み書と予診票に必要な事項を記入して、必ず持参してください。

対象校区	投 与 日	
	第 1 回	第 2 回
日進 賀露 湖山 末恒	(火) 10月1日	(火) 11月12日
	(水) 10月2日	(水) 11月13日
明徳 富桑 稲葉山	(木) 10月3日	(木) 11月14日
	(金) 10月4日	(金) 11月15日
遷喬 美保 倉田 世紀 湖山 明治	(火) 10月8日	(火) 11月19日
	(水) 10月9日	(水) 11月20日
東風 城北 浜坂 大正 東郷	(火) 10月8日	(火) 11月19日
	(水) 10月9日	(水) 11月20日
久松 修立 面影 米里 津ノ井 神戸 美和	(火) 10月8日	(火) 11月19日
	(水) 10月9日	(水) 11月20日
全市補足	(水) 10月9日	(水) 11月20日