

絵・公納
久光さん
（鳥取美術家集団）
文・尾崎
寛子さん
（有珠）

新鳥取12景 湖山池 現代と古代が融け合う

千代川を渡り鳥取市を西にはずれると、街の喧噪に疲れた人々の目がふとなごむ。対岸もおぼろなほど広びると、水草の低い岸に囲まれ、おだやかなさざ波の上に、小さな島を浮かべた湖山池のやさしさはやはり池とよ、ふにふさわしい。はなやかな観光の波を浴びることもなく、海と山との間でいま冬の湖山池はひっそりと息をひそめている。

重いゆき雲を映し、なまり色の湖面に張りつめた薄氷を割って一そうのかんこ舟が黒い杭から杭へ滑るようにすすむ。アマサギ漁の網をしかけているのだろう。厚い雲がきれ、弱い冬の薄日がさすと湖心に向かうその漂すだけが冷たくきらめく。古くから遺された寒中の石釜漁も、古代の丸木舟そっくりのこのかんこ舟漁も、この湖が人々にあたえてくれるきびしい恩恵なのである。

やがて、芽ぶきはじめた山里の木々や草の露を集め、吉岡温泉のこぼれ湯を混じえた小川がこの池にゆっくり流れこむころ、なまり色の湖面は青く澄み、そして湖心からおぼろにかすみ始める。川べりのネコヤナギがうす紅色の芽をふくらませ、アシ、ガマ、ハスなどの水草が息づく。シロサギ、カイツブリ、コガモ等が泳ぎ、岸辺の草むらからキジが飛び立つ。そして瀟洒な鳥取大学校舎がおぼろな対岸に白く光る。

湖山池周辺や、島の古墳と出土品からみて、恐らく有史以前からの湖畔に多くの人々が住み、この湖によって生きていたのだろう。あきもせず潜っては泳ぐカイツブリを眺めて岸辺に立つと、足もとに古く朽ちたかんこ舟が一そう泥に埋まり、その舟底の泥の中にアシが一面に繁っていた。それは湖山池を慕い、そしてその傍らに埋もれていった古代人の風雅な極のよう思えた。この池には現代と、そして古代とがやさしく融け合って生きていく。

鳥取市の財政

あらまし

市勢の概要

51.12.31現在
 住民登録人口……男 59,709人
 女 64,386人
 計 124,095人
 世帯数……38,046世帯
 面積……237.28 km²

〔昭和51年12月31日現在の51年度予算の執行状況、負債の状況などのあらましを紹介します。〕

51年度特別会計予算執行状況

会 計 名	予 算 現 額	収 入 済 額	執 行 済 額
下水道事業費	20億5213万円	7億7778万円	8億5185万円
国民健康保険費	19億3768万円	11億5521万円	11億9532万円
住宅資金付事業費	2億3842万円	6491万円	1億 384万円
住区画整理費	2億2276万円	1億6417万円	5811万円
住宅用地造成費	1億5900万円	0	457万円
農水用地改良事業費	1億4216万円	1億1065万円	8445万円
水洗便所改築事業費	1億3800万円	6644万円	5909万円
公設地方卸売市場事業費	1億1410万円	6461万円	5312万円
老人居室整備資金付事業費	8000万円	959万円	5167万円
簡易水道事業費	3690万円	1921万円	2646万円
駐車場事業費	3060万円	1875万円	1554万円
と畜場費	787万円	485万円	543万円
土地取得費	551万円	3万円	0
計	51億6513万円	24億5620万円	25億 945万円

財産の状況

公共施設、宅地… 3,437,742㎡
 建物…………… 244,130㎡
 山林、原野など…… 197,321㎡
 地上権など…………… 330,380㎡
 現金、預金…………… 3億1,330万円
 有価証券…………… 7億1,126万円
 出資による権利…… 9,139万円

税の負担状況

税 目	予 算 現 額	1人あたり	1世帯あたり
市民税	21億2418万円	1万7117円	5万5832円
固定資産税	15億3362万円	1万2358円	4万 310円
市たばこ消費税	3億1878万円	2569円	8379円
電気税	1億8683万円	1505円	4910円
特別土地保有税	9413万円	759円	2474円
軽自動車税	5052万円	407円	1328円
ガソリン税	1340万円	108円	352円
その他	2054万円	166円	540円
計	43億4200万円	3万4989円	11万4125円

負債の状況

	借 入 先	一 般 会 計	特 別 会 計	計
長期債	大蔵省	24億6123万円	17億2584万円	41億8707万円
	郵政省	21億9535万円	4億6829万円	26億6364万円
	その他	15億5690万円	9億1752万円	24億7442万円
	計	62億1348万円	31億1165万円	93億2513万円
短期債	大蔵省	6億5000万円	0	6億5000万円
	郵政省	6億0000万円	0	6億0000万円
	その他	10億5000万円	0	10億5000万円
	計	23億0000万円	0	23億0000万円

市のスポーツ賞

18団体と25人を表彰

市体育協会は二月二十六日、五十一年度の体育功労賞、優秀監督賞、スポーツ賞、それにスポーツ奨励賞の受章者十八団体と個人二十五人の表彰式を福祉文化会館で行いました。

受彰者のみなさんは次の通りです。
 (順不同、敬称略)

【体育功労賞】田中実(市バレーボール協会、正蓮寺) 永年にわたり、バレーボールの普及、発展に貢献▽中山茂夫(鳥取弓道会、行徳ろ) 各種大会で毎回上位入賞の実績をあげ、また指導者として弓道人口の増加に貢献▽浜崎秀藏(市庭球協会、吉方町二丁目)

市内の硬式庭球の活動を組織化することに努めるなど、活発な協活動を推進。

【優秀監督賞】柴田澄男(湖東中教諭、菖蒲) 四十九年から五十一年まで水泳監督として、県体、県中学総体で男、女とも総合優勝に導く。

【スポーツ賞(団体)】東中弓道部Aチーム 県体で遠的優勝▽西中サッカーチーム 県中学総体で優勝▽西中駅伝チーム 県中学総体で優勝▽西中女子陸上低学年リレーチーム 県体女子低学年400リレーで優勝▽西中相撲チーム 県中学総体、県体ともに優勝▽南中弓道Aチーム 県体近的で優勝

▽南中女子剣道チーム 県体で優勝▽北中男子体操チーム 県中学総体、県体ともに総合優勝▽北中男子弓道チーム 県中学総体遠的で優勝▽北中女子弓道チーム 県体近的で優勝▽北中サッカーチーム 県体で優勝▽湖東中女子水泳チーム 県体で総合優勝▽湖東中女子水泳チーム 県体400リレーで優勝▽久松地区体育会 市民体育祭弓道の部で五回優勝▽富桑地区体育会 市民体育祭相撲の部で五回優勝。

【スポーツ賞(個人)】松原正(東中、弓道) 県体で近的、遠的ともに優勝▽富田久人(東中、陸上競技) 全国中学生陸上選手権、中国中学校競技大会、県中学総体ともに三年100リレーで優勝▽波治美由紀(東中、水泳) 県中学総体100リレー背泳、200リレー個人メドレーおよび県体三年100リレー背泳、三年200リレー個人メドレーともにそれぞれ優勝▽中江和美(東中、水泳) 県体二年200リレー個人メドレーで優勝▽猪上恵子(西中、陸上競技) 県中学総体、県体ともに一年女子100リレーで優勝▽那須博司(西中、バドミントン) 県体男子シングルスで優勝▽中原博明(西中、相撲) 県中学総体個人戦で優勝▽中村真弓(南中、剣道) 県体低学年個人で優勝▽安木隆志(北中、体操)

51年度一般会計予算執行状況

歳入	予算現額	収入済額	収入率
市	税 43億2200万円	33億 867万円	76%
市	債 29億3670万円	1630万円	1%
国	庫 28億5201万円	15億7197万円	55%
諸	支 19億9839万円	1億 743万円	5%
地	方 17億5100万円	15億5460万円	89%
方	交 16億2163万円	7億1516万円	44%
地	支 4億4711万円	2億 675万円	46%
界	出 3億5943万円	1億2718万円	35%
分	担 2億7158万円	2億1239万円	78%
財	金 1億2000万円	7600万円	63%
使	用 1億1620万円	6757万円	58%
自	地 5108万円	819万円	16%
地	寄 3000万円	2854万円	95%
交	通 3435万円	3430万円	99%
安	全 350万円	271万円	77%
策	特 109万円	109万円	100%
別	交 5108万円	819万円	16%
付	金 3000万円	2854万円	95%
金	入 3435万円	3430万円	99%
入	入 350万円	271万円	77%
入	入 109万円	109万円	100%
計	169億3607万円	80億3885万円	47%
歳出	予算現額	執行済額	執行率
民	生 34億4530万円	22億2929万円	65%
土	育 28億3472万円	10億 696万円	35%
教	費 23億5206万円	16億6241万円	71%
農	費 19億2526万円	8億9936万円	47%
林	水 15億6965万円	12億8073万円	82%
水	産 15億2278万円	12億1095万円	77%
業	費 13億2295万円	5億8294万円	44%
商	務 9億1746万円	4億2299万円	46%
衛	工 4億5998万円	3億1468万円	68%
公	生 2億5159万円	9039万円	36%
消	防 1億7675万円	1億3671万円	77%
災	復 1億5557万円	1億2189万円	78%
議	会 200万円	0	0%
勞	費 200万円	0	0%
予	費 200万円	0	0%
計	169億3607万円	99億5430万円	59%

誠実な友に思う

わが国のスポーツ靴メーカー「オニツカ」がモントリオールのオリンピックで世界一のアディダス社(西独)と販売競争を演じ、当地で大きな話題となった、とわが国の新聞でも外電で報じられた。「オニツカ」の社長は当市出身の鬼塚喜八郎氏である。

この社会、人間も人生も様々でそれが面に面白い。また学生時代成績のよかった人が社会で成功するとも限らない。しかし、社会で大成功するものは若い時からそれだけの素地がある。鬼塚氏は私と中学で同級であった。目立たない存在であった。

市政雑感

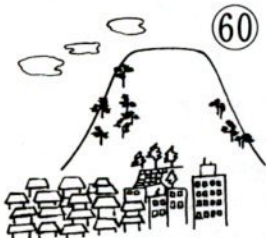

金田裕夫

が、まじめでこつこつとねばり強い男であった。彼との人間的深いふれ合いは、特に社会人となつてからであつて、今日まで不思議なほど度々の「出会い」があつた。

私が姫路の部隊に入隊したら、彼は同隊で既に将校をしていて偶然の「出会い」を喜んだ。戦後、私が神戸製鋼所に復職し、神戸の三ノ宮でパツタリと「出会い」した。彼は神戸で商事会社のスポーツ部品の主任をしていて幅広い仕事ぶりに感心もした。その際も交遊を深めた。

私は都合で郷里に帰り県庁にお世話になつた。風聞で彼の会社が倒産した由。彼とは音信不通となつた。ところがその後突然広島駅でリュック姿の彼に「出会い」した。苦難の姿である。一人でスポーツ靴の製造を始めたとのことであつた。彼の会社は現在世界第二位のプーマ社(西独)を抜きアディダス社と堂々と対決

している。年商百億、輸出十八億を超え、もちろんスポーツ靴では日本で占有率が七割を上回つており驚異である。彼がどうして成功したか、中学のころからのハツタリのない誠実さ、これが最大の武器であろう。彼の会社が十数年前に苦難のときがあつた。彼は保有していた株式の大部を社員に放出した。会社の運命を社員と分かち合おうという決断である。利潤の配分の率も社員と経営者とであらかじめ取り決めていた。従い労働組合もなく、団体交渉もない。こういう経営がはたして近代的是かどうかは別として、彼の場合は成功している。彼の人間性の勝利である。

県中学総体男子跳び箱で優勝▽天野祥子(北中、体操)県中学総体女子跳び箱で優勝▽関俊徳(北中、弓道)県中学総体男子遠的で優勝▽網師恵(湖東中、水泳)県中学総体、県体ともに三年100自由形で優勝▽岸根勝代(湖東中、水泳)県体三年100バタフライで優勝▽村上美智江(湖東中、水泳)県体一年100背泳で優勝▽太田法子(湖東中、水泳)県体一年100バタフライで優勝▽石谷正子(邑法第一中、水泳)県中学総体二年200背泳、県体二年100背泳ともに優勝▽木下幸(県警本部、剣道)県体五回出場。

【スポーツ奨励賞(団体)】末恒少女バレーボールクラブ山陰少年少女バレーボール大会で優勝▽

城北婦人バレーボールチーム山陰家庭婦人バレーボール大会で三位入賞▽湖山剣友会四十二年に結成以来、熱心な指導により、市中学校剣道の中心となる少年たちを育成。

【スポーツ奨励賞(個人)】小山玲子(江山中、陸上競技)県中学通信陸上鳥取大会走り幅跳びで優勝など各種大会で入賞▽森浩美(江山中、陸上競技)県中学通信陸上鳥取大会800で三位など各種大会で入賞▽横山昌己(江山中、陸上競技)県中学通信陸上鳥取大会100で二位など各種大会で入賞▽谷口秀雄(柔道連盟、柔道)県青年大会柔道競技重量級で個人二位。

市へ大型事業続々 南北一体化も



▲54年度完了をめざして事業が進められている駅周辺

来秋には高架切り替え

駅周辺

四十六年一月に事業認可を受けた鳥取駅の鉄道高架化事業は、今年七年目を迎え、駅前土地区画整理事業の進展とともに、駅周辺は日一日と、その姿を変えつつあります。

この鉄道高架化事業は、県が事業主体となり、山陰本線と因美線の市街地部分、総延長約五・六キロを高架化し、立体交差を二十五カ所新設、踏切八カ所を取り除き、交通の円滑化を図り、長い間の懸案であった南北市街地の一体的発展と沿線の開発を促進し、また高架下利用や駅前残用地を駐車場、

活力があり、豊かで、若者に魅力のある鳥取市をつくろうと、市では将来構想研究会、百人委員会、専門委員会などを設け、できるだけ多くの市民の意見を盛り込んだ、わが街の将来構想計画の策定に取り組んでいます。一方、永年の懸案であった駅の南北一体化を図る鳥取駅高架化、県東部中核都市の駅前にはふさわしい駅前都市改造、京阪神、山陽方面からも期待される新鳥取港の築港、さらには鳥取南バイパス、国道9号バイパスなど幹線道路網の整備といった、20万都市への基盤づくりも着々と進んでいます。今回はこの様子を通して躍進する鳥取市の姿をお伝えします。

で、高架橋など鉄道施設の新設、貨物設備などの移転、高架用地の取得、道路、水路などの付け替えなどに総額約百六十六億円の巨費が投じられます。ことし三月までには、高架橋工事はほぼ完成し、新年度からは駅舎などの工事に着手され、五十三年秋の高架切り替えへ向けて、着々と事業が推進されています。

一方、駅前土地区画整理事業も

四十五年十月、事業着手以来、県東部の中核都市である新しい鳥取市の玄関として、デパート、ホテル、共同ビルなどの建設で、駅前商店街は日に日に変容を上げています。これまでに完成している建

物は十五棟二十五戸、建築中が十

京阪神至近の流通港に

鳥取港

四十九年、建設省による千代川の河口付け替え計画（旧袋川合流点から下流を現河口から約一キロ東側に付け替え、河口付近の川幅を現在の百四十メートルから二百三十メートルに拡張するもの）の策定により、鳥取港を河川と分離し、近代港湾としての整備が可能となり、五十年四月に重要港湾の指定を受け、六十年を目標に約百八十億円をかけ本格的な整備が進められています。

十一万平方メートルの港湾関連用地や三万平方メートルの工業用地も造成される計画で、港湾用地は全部で三十八万平方メートルの規模になります。（公共ふ頭）千代地区に、一万五千メートル級、五千メートル級、二千メートル級、七百メートル級岸壁を合わせて十六バース、千三百五十五メートルを計画。用地面積は十七万平方メートル。

りできる流通港となり、取扱貨物量は四十九年の六万ト（内貿）に対し、六十年には外貿二十万ト、内貿百九十万トの合わせて二百二十万トになります。京阪神、山陽方面からも日本海への至近港として関心がもたれています。

また賀露地区に、漁船対象の物揚場（延長三百五十メートル）も計画。（危険物取扱い施設）石油類を一般貨物と分離して取扱うため、千代地区に二千トドルフィン（浮きん橋）二バースを計画。施設用地は三万平方メートル。

五十二年度から、いよいよ運輸省の直轄で、最大の難工事といわれる沖合い約一キロに築造される第一防波堤（延長七百メートル、幅二十メートル）の工事に着手される予定です。主な港湾設計計画は次の通りで、

（防波堤）千代地区に第一防波堤と第二防波堤（延長三百二十メートル）、賀露地区に第三防波堤（同四百六十九メートル。うち三百九十九メートルは完了済み）を計画。（船だまり）千代地区に漁船、作業船、官公庁船などの小型船用の船だまりを二百七十メートル計画。（航路、泊地）一万五千メートル級の大形船を対象とした水深十メートル、幅七十メートルの千代航路を計画。また、千代地区に水深四・十メートル、水面積四十六万平方メートルの泊地も計画。

は、また一段とその姿を変えていくことでしょう。区画整理区域は約十二万平方メートルで、駅前広場は現在の約四千八百平方メートルから約二倍の一万八百万平方メートルになります。また、区域内には駅前から太平洋線通り一寿町一相生町を経て国道29号に結ぶ停車場・川下線（新太平洋線通り、幅員二十七メートル、停車場・県庁線・若桜街道、同二十七メートル）、駅前から山陰本線に沿って卯垣に至る停車場・卯垣線は約千八百メートルが築造されます。事業施行は五十四年度（見込み）までで、道路、水路の築造など公共施設整備や民間のビル建設が続けられます。

＝主な幹線道路網＝

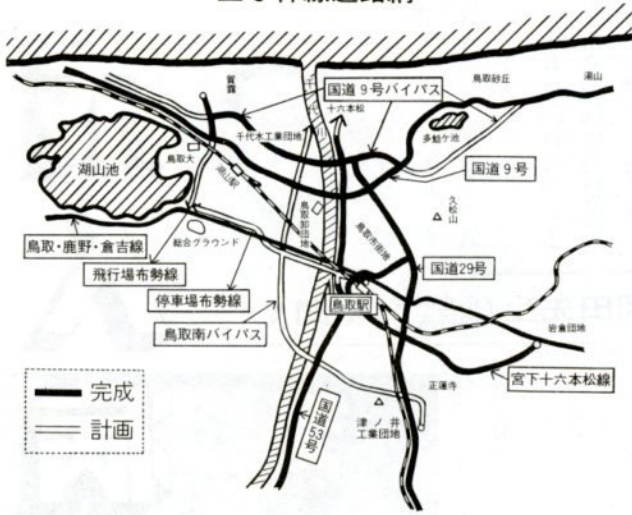

20万都市へ大型 駅の南北

を高架化し、立体交差を二十五カ所新設、踏切八カ所を取り除き、交通の円滑化を図り、長い間の懸案であった南北市街地の一体的発展と沿線の開発を促進し、また高架下利用や駅前残用地を駐車場、公園緑地、バスターミナルなどに利用し、市街地の環境整備を行うものとするものです。山陰本線は卯垣から千代川右岸付近までの四・一キ、因美線は鳥取駅から新袋川右岸付近までの一・五キの区間が高架になります。

また、駅部については、現鳥取駅を南側に五十三段移動させて旅客専用駅とし、貨物設備と車両設備は湖山駅東側に湖山基地として移転、四十九年十二月使用開始。基地の広さは約十一万五千平方メートルです。それに、鳥取駅から湖山基地間の通路線(複線)約二・四キが新設されます。

この事業の施行は五十四年度末

東部の中核都市である新しい鳥取市の玄関として、デパート、ホテル、共同ビルなどの建設で、駅前商店街は日に日に変容をとげています。これまでに完成している建物は十五棟二十五戸、建築中が十七棟二十一戸と、ことし秋ごろに



▲一大流通港として整備される鳥取港

省の直轄で、最大の難工事といわれる沖合い約一キに築造される第一防波堤(延長七百メートル、幅二十メートル)の工事に着手される予定です。主な港湾施設計画は次の通りで、



鳥取港完成予想図

(航路、泊地) 一万五千ト級の大型船を対象とした水深十メートル、幅百七十メートルの千代川航路を計画。また、千代川地区に水深四十メートル、水面積四十六万平方メートルの泊地も計画。

(交通施設) ふ頭用地などにおける交通の円滑化はもちろん、港の背後地の交通緩和に役立てるため、鳥取南バイパスに接続する千代川地区とふ頭を結ぶ四車線の幹線道路などを計画。

(港湾環境整備施設) 四万四千平方メートルの緑地整備を計画しており、緑の多い港、市民の憩いの場ともなる港とするため、環境整備にも配慮されています。

60年に向けて幹線整備

道路網

市街地周辺の交通渋滞の解消と五十八年の全国高校総体、六十年の国体開催へ向けて、

今、市内各地でバイパス整備の促進や市街地の幹線道路の新設が進められています。

その主なものは次の通りです。

【鳥取南バイパス】

正蓮寺から国道9号バイパスまでをつなぐ道路(延長約八・五キ、平均幅員三十メートル)で、市街地をグルリと取り巻く外環状線です。

【宮下・十六本松線】 国府町宮下から新袋川沿い、千代川右岸沿いに十六本松まで続く道路で、延長八・九キ、幅員は宮下―鳥取大橋間が四車線で、鳥取大橋―十六本松が二車線。このうち、千代川右岸沿いの道路は二段構造で県下では初めてのめづらしいもの。

【停車場・布勢線】 鳥取空港から千代川上流に架けられる新千代橋(昨年十二月起工)を通って、鳥取南バイパスと交差し、主要地方道鳥取・鹿野・倉吉線(吉岡街道)の布勢まで続き、延長四・九キ、平均幅員十六メートルです。

【国道9号バイパス】 福部村山湯山から、覚寺―秋里―湖山を通り、伏野(溝川)までの延長十二・九キ、平均幅員三十メートル、すでに

覚寺交差点―湖山間(延長五・二キ)は使用開始されています。

【飛行場・布勢線】 鳥取空港から国道9号までの一・一キは使用開始されています。

成人病



岡田先生(市立病院内科医長)に聞く

二月一日から七日まで成人病予防週間です。成人病とはどんな病気か、なぜ怖いのか、どうすれば防げるのか：市立病院の内科医長・岡田絅司先生に聞いてみました。

— 成人病とはどんな病気なんですか。

岡田先生 四十歳以後に主として生じ年齢とともに症状を伴い、最終的に六十歳前後で命を失わせる病気で、二通りに分けて考えてください。その一は「直接最終的に命につながる病気」で▽脳卒中▽ガン▽心臓病がそれです。その二は「前述の病気の基礎になる病気」で▽高血圧▽糖尿病▽動脈硬化症▽高脂血症(血中のコレステロールが多くなる)▽高尿酸血症▽肥満——などがあり、ガン以外の大半が動脈硬化から起こっています。肥満は高血圧、糖尿病、動

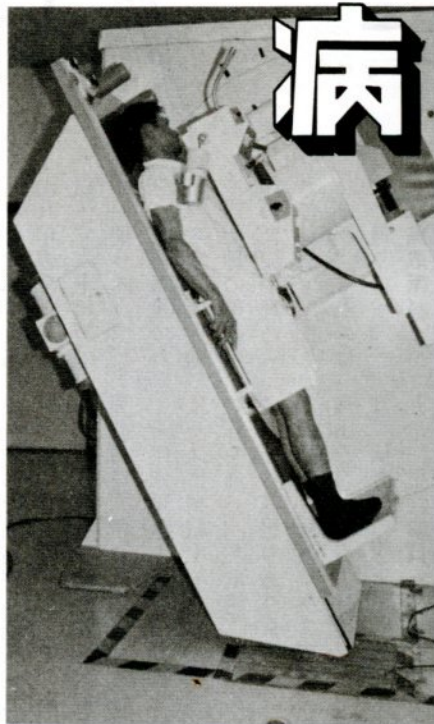

成人病検診「胃透視」(市立病院で)

脈硬化などと密接にからんでいるので警告されなければなりません。またガンは、今後ますます増加すると考えられるので、成人病対策の重要な使命になるでしょう。肺ガンは急激にふえています。

肥満、塩分過多は大敵

食事と運動規則正しく

まず恐ろしさ認識

— 成人病の予防に、個人は何をしたらいいのでしょうか。

岡田 まず成人病の恐ろしさを十分認識してもらうことです。四十歳から六十歳の働き盛りの人が死亡するということは、家族にとっては天地がひっくり返るような大事件ですし、社会にとっても責任ある立場の人を失うのだから大変な損失です。

— 何歳ごろから注意すればいいのでしょうか。

— 現在すでに肥満である人はどうすればいいのですか。

明らかに食い過ぎ

— 現在すでに肥満である人はどうすればいいのですか。

岡田 定期検診で異常程度を認識して、その程度に応じて食事療法などを行うことです。一般に肥満な人は明らかに食い過ぎで、しかも食い方にムラがあります。肥満を生じさせないためには第一に三度三度規則正しい食事を取ることに。第二にバランスのとれた食事を取ること。ごはん、パンなどが多くおかずが少ないと、外見は肥

欠かさず定期検診

— ガンの予防はどうでしょう。

岡田 ガンの原因がよくわからないうちは、毎年欠かさず定期検診を受けることです。特に胃がん、子宮がんは自覚症状があつたときはもう手遅れですので早期発見、早期治療してください。

— 酒とたばこについて……。

岡田 酒は上手に飲めば百葉の長ですが、下手に飲むと肝臓をこわし、コレステロールをふやかし、動脈硬化を進め、痛風になり、アルコール性肝硬変は山陽と比べて圧倒的に多い。風土病ではないかという感じがします。たばこは精神安定の働き以外は百害あつて一利なし。一服の中に四万 PPM

血圧や動脈硬化症など血管系の病気が親から受け継いだ素質があり、子供のときから留意されているのです。二十歳から三十歳前半にはどんな仕事をしてても体力的に無理がききますが、当然無理がかかっているのです。体質的に素質があれば徐々に悪く重なって、早ければ四十すぎると症状を出してくるのです。だから成人病の予防は子供のときから必要なのです。

運動をすること。運動は余分なエネルギーを消費するので、食べたり、子供のときから用意されている。したがって、日中の食事は運動に消費されるが、寝る前の食事は寝ている間に脂肪となつて身につけてしまうわけです。運動の一つのいい点は動脈硬化をよく防ぐことです。親から高血圧の素質を受け継いでいても定期的に運動をしていけば動脈硬化を防げることにもなります。山陰の冬は雪が深いので、こたつにあたって飲んだり食ったりする機会が多いのですが、これでは二重に不健康です。

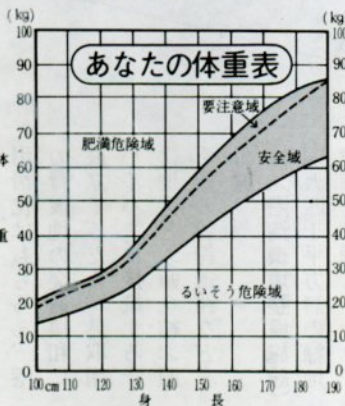

(厚生省公衆衛生局栄養課監 修 肥満指導の手引きより)

市政ニュース

5年ぶりに消防出初め式 1月6日、久松公園のお堀ばたに消防職員82人、消防団員158人の合わせて240人が集結。金田市長の観閲のあと、功労のあった3団体と74人の表彰式があり、最後に、大勢の市民が見守る中、お堀に張った氷を割り、はしご車とポンプ車27台が一斉放水をしました。

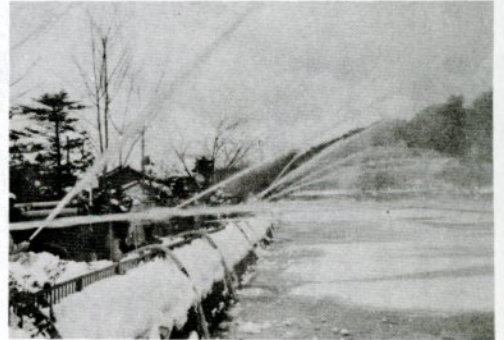

南中に武道館 中学校では初めての武道館がこのほど完成しました。鉄骨平屋建て350平方メートルの多目的武道館で、柔道(98畳)と剣道の授業、部活動だけでなく、ほかの体育授業にも利用できるようになっており、更衣室、便所、器具庫も整備。総事業費は2,530万円。



福祉センターの建設進む 今、永楽温泉町の白砂荘跡(とっとり共済会館西隣り)に、総事業費1億4,000万円をかけて温泉つきの市民の憩いの場となる福祉センターの建設が進められています。鉄筋コンクリート3階、一部4階建て、延べ面積は1,200平方メートルで、研修室、図書室、レクリエーション施設、浴場などが設けられます。完成は3月末の予定です。

米寿を迎えて

よりよい街づくりに

楠城さんが寄付

このほど米寿を迎えた立川町四丁目の楠城菊野さん(八八)から「よりよい鳥取市づくりに役立ててほしい」と三十万円を寄付していただきました。



金田市長に寄付金を手渡す楠城さん

鳥取平野の地史物語



(丸山町)

丸山町から浜坂に通じる道路沿いにあり、丸山の花崗岩山地にえぐられた洞くつで、入口部分で、

この洞くつは、海の波浪によって岩壁が浸食されて形成された海食洞ですが、現在は海岸から遠く離れた場所にあるため離水海食洞と呼ぶべきもので、縦に長く伸び

市指定文化財

51・12・1指定

さらに延長の上方の山がくぼんで、いることや、洞くつの縁辺部の花崗岩が角れき状に破砕されている点などから、断層の弱線に形成されたものであることを示しています。

そして、鳥取平野の地下地質に連続的に存在している最大層厚三十センチに達する黒灰色の軟弱な粘土層は、縄文海進(約五千年前の縄



高さ一〇〇メートル、最大幅一〇メートル、縦に長く奥行き十八メートル、大きさが異なります。約五千年前、海の波浪によって形成された洞くつ

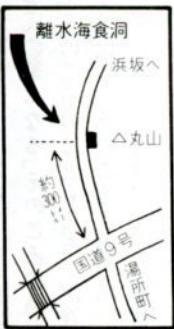

市ではこの申し出を尊重して、社会教育振興のために役立てたいと考え、近く設立される財団法人・社会教育事業団の基金の一部にしてみようことにしています。

楠城さんの話 以前から、なか世の中に役立てばと考え、小づかいを少しずつためていたのですが、米寿を機会に主人(第十代鳥取市長・故嘉一氏)もお世話になった鳥取市のため役立てばと思ったものですから、できることなら人づくりのために使っていただきたいと思えます。

4台目の救急車を配備 正しく利用しましょう

このほど鳥取市に財団法人日本消防協会から、新たに救急車の寄贈があり、市消防署に配備されました。これで消防署には救急車が四台となりました。

年々、救急車の出動が多くなっています。このなかには救急車の目的をあまりあやまって利用する人も少なくありません。救急車はあくまでも生命に危険を及ぼすとか、ほかに急患を運ぶ方法がない場合などに利用するものです。救急車を正しく利用しましょう。



鳥取消防署に新しく配備された救急車

第4、第5巻

来月発刊へ

郷土シリーズ

市教育福祉振興会は、好評を博している郷土シリーズの第四、第五巻として『明治大正のころ』『写真でつづる市民の暮らし』（仮題）を近く発行します。

『明治大正のころ』は、浅沼喜実氏の筆になる「そのころの鳥取」「そのころのこどもたち」伊谷ます子氏の「そのころの思い出」の三部で構成。明治、大正の鳥取市の街並みや繁華街の変遷、こどもの遊び、家や町のかかわり、夏の夜市、えびす講など、懐かしい時代を目的の当たりに展開しています。

『写真でつづる』は明治から昭和にかけての市民生活を写真でかいま見ようというもので、たくさんの市民のみなさんに協力していただいで、古い写真を集めました。

発行は両巻とも三月中旬の予定です。問い合わせは市教育福祉振興会（福祉文化会館内 2416766）へ。

72万円貸し付け

老人居室整備資金

四十八年度から、四カ年計画で進められている円通寺地内の小集落地区改良事業施行に伴い、地区内の約半数の住宅が東千代地区は場整備事業施行区域内に移転していますが、移転先が河原町の行政区内であるため、この地区を鳥取市に編入するにあたり、赤子田地区の一部を河原町へ編入することにし、行政区域の変更を昨年十二月一日付で実施しました。

お年寄り専用の居室を増、改築したいが、資金が足りない、という人のために老人居室整備貸付制度があります。利用してください。

対象者 自宅に六十歳以上の親族が同居し、このお年寄りの居室を増、改築する人
貸付限度額 一件七十二万円
利息 年三・五割（年六・二割ですが、県、市が二・七割の利息を負担）
保証人 二人必要
返済方法 十年以内
 に半年賦元利均等償還
申し込み

市が発注する物品の資格の審査を製造の請負人や物件の売買について、指名競争入札に参加を希望する人は、あらかじめ資格の審査を受けることになっていますので、会計課用度係に用意してある審査願を同係に提出してください。

受付期間は二月二十一日まで。市職員が訪問します

**●家屋一斉再評価を
実施中です**

河原町との境界を変更 面積が237.28平方キロに

河原町との境界を変更し、行政区域の変更を昨年十二月一日付で実施しました。

鳥取市に編入された区域面積は約十九万二千平方メートル、河原町に編入された区域面積は約十五万三千平方メートル、鳥取市の行政区域面積は約〇・〇三平方メートル増え、二二七・二八平方メートルになっています。

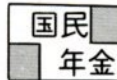

裁定請求を忘れずに

老齢年金は65歳から

国民年金では、加入した人が老齢になったとき、病氣・けがのため障害者になったとき、夫と死別して母子家庭になったとき——などに、本人や遺族の生活の安定を図るため、色々な年金を支給しています。

国民年金には、次のように色々な給付がありますから、どれかに該当していると思うときは、保険年金課年金係に問い合わせのうえなるべく早く請求の手続きをしてください。

①老齢・通算老齢年金 ②六十五歳支給開始 ③障害年金 ④障害者に支給 ⑤母子・準母子年金 ⑥母子家庭に支給 ⑦遺児年金 ⑧十八歳未満の孤児に支給 ⑨障害児は二十歳未満 ⑩寡婦年金 ⑪寡婦に支給

とっとり市報298号

市民会館

今月のおもな催し

- 5日 ポピュラーソングコンテス ト山陰地区大会 (有料)
- 6日 中国短期大学フラウエンコ ール演奏会 (有料)
- 11~14日 映画上映「夜明けの旗」 (有料)
- 20日 鳥取幼稚園音楽発表会 (無料)
- 26日 おやこ劇場例会「みんなが歌おう」たのしい音楽会 (有料)

★健康

○ガン検診

次の日程で胃ガン検診を行います。希望者は厚生課保健衛生係に申し込んでください。▷受付時間＝午前8時30分～10時30分(料金無料)



Table with 3 columns: 区域 (Area), 検診日 (Checkup Date), 検診場所 (Checkup Location). Rows include 修立 (Shuichi), 遷喬 (Senkyo), and 全市 (All City).

子宮ガンの受診申込みはいつでも厚生課保健衛生係で受付けており、下記の指定医療機関で受診していただくことになります。(料金無料)

Table with 3 columns: 病院名 (Hospital Name), ところ (Location), でんわ (Phone Number). Lists various hospitals like 鳥取赤十字病院, 鳥取県立中央病院, etc.

救急病院



鳥取市の救急病院は次の4病院です。

- ★鳥取赤十字病院 (高徳町・☎22-6121)
★県立中央病院 (江津・☎26-2271)
★市立病院 (幸町・☎23-6211)
★星野外科小児科医院 (青葉町2丁目 ☎22-5105)

なお、協力病院として鳥取生協病院(末広温泉町・☎24-7251)があります。

休日急患診療所

日曜日や祝日など休日に急病人が出たとき、患者が安心して治療を受けられるようにと、富安1丁目の付属看護学院内(南中学校横)に「休日急患診療所」(☎24-0888)が設けられています。利用してください。

診療時間は午前9時から午後5時までです。



○乳児検診

生後6カ月の乳児を対象に乳児検診を行います。この期間は赤ちゃんの心身の発育、栄養の転換などに大切なときですので、対象児のある家庭は必ず受けさせてください。お母さんが同伴できないときは、妊娠中や出産後の発育状態などがわかるようにしてください。



▷受ける人＝昭和51年8月生まれの乳児
▷ところ＝福祉文化会館(西町2丁目)
▷とき＝午後1時～3時 ▷料金＝無料
母子手帳を持ってきてください。

Table with 2 columns: 検診日 (Checkup Date), 校 区 (School District). Lists dates like 2月15日(火) and 2月16日(水) with corresponding districts.

○三歳児健康診査

次の日程で3歳の幼児を対象に総合的な健康診査を行います。

対象児のある家庭へは健康診査通知をしていますが、万一、通知が届かない場合でも、自由に来てください。

▷受ける人＝昭和48年8月生まれの幼児
▷ところ＝福祉文化会館(西町2丁目)
▷とき＝午後1時～2時30分
▷料金＝無料
母子手帳を持ってきてください。

問い合わせは鳥取保健所へ。(☎22-5161)

Table with 2 columns: 健康診査日 (Health Check Date), 校 区 (School District). Lists dates like 2月22日(火) and 2月23日(水) with corresponding districts.

★昭和47年10月～48年7月生まれの幼児で未受診の人も、受診されても結構です。

機能回復訓練室

機能回復訓練室(西町2丁目・福祉文化会館2階)には、自転車運動練習機、自動マッサージ機、バルトマッサージ機などの器具が備えてあり、お年寄りの方が、手、足、腰などの機能回復の訓練ができるようになっています。利用してください。

毎月第2、第4木曜日(午後1時30分～3時)には、市立病院の医師の指導があり、利用者適切な回復訓練が指示されます。

みんなで歩こう会

鳥取市みんなで歩こう会の118回目の例会は、今年度総会とし、来年度の計画の話し合い、講演会などが行われます。昼食は持参のこと。

とき＝2月13日(日)駅前日ノ丸バスターミナルに午前9時集合。出発は9時30分▷ところ＝大樹荘(金沢)▷交通費＝約300円

★市立病院

外来診療の受付時間は

市立病院(☎23-6211)の診療受付時間は次の通りです。土曜日午後、日曜日、祝日は休診です。

《特殊外来の診療受付》昨年より実施しており、診療時間は次の通り午後です。

Table with 4 columns: 科 (Department), 診療種目 (Treatment Item), 曜日 (Day of Week), 受付時間 (Reception Time). Lists departments like 内科 (Internal Medicine), 外科 (Surgery), etc.

《外来の診療受付》診療開始時間は全科とも午前8時30分です。

▷内科、外科、整形外科、小児科＝午前8時30分～11時

▷脳神経外科＝午前8時30分～11時。毎週水曜日は休診。

▷産婦人科＝午前8時30分～11時。毎週水曜日は休診。ただし、新患受付は月・木・金曜日は10時30分まで、火・土曜日は10時まで。

▷眼科＝当分の間、毎週木曜日のみ診療。午前8時30分～11時。

▷泌尿器科＝毎週金曜日のみ診療。午前8時30分～11時と午後1時30分～3時。

▷耳鼻咽喉科＝午前8時30分～11時。毎週月・水・金曜日は午後2時～4時診療。

成人病検診(人間ドッグ)

35歳以上の方が対象

2月1日から7日までは「成人病予防週間」ですが、市立病院は、次の通り、祝日を除く毎週月曜日から金曜日まで、総合的な成人病検診(人間ドッグ)を行っています。中高年のみなさん、一度受けてみませんか。

対象＝35歳以上の人

費用＝2万9,000円

所要時間＝午前8時30分～午後1時30分

検査内容＝①血圧測定②呼吸器系検査③循環器系検査④肝機能検査⑤胆のう撮影⑥腎機能検査⑦胃透視⑧検便⑨血液検査⑩糖尿病の検査⑪血清反応⑫視力検査⑬眼底検査など

申し込み・問い合わせ＝市立病院保健婦(☎23-6211)へ。

2月は固定資産税の第4期納付月です

●「乳児検診」などで、福祉文化会館へおいでの場合、自家用車はご遠慮ください。

★税金

所得税と市・県民税の申告

2月16日～3月15日

51年分の所得税の確定申告と市・県民税の申告期間は2月16日から3月15日までです。

なお、51年中に源泉徴収された税金や予定納税した税金が納め過ぎになっている人は、現在、受け付けをしていますので、早い時期に確定申告書を提出して、税金の還付を受けてください。3月になると大幅に遅れます。

◇所得税の確定申告は鳥取税務署(☎22-2141)でしてください。ただし、農業所得のある人は市役所税務第一課市民税係が下記相談会場においてください◇市・県民税の申告書は税務第一課市民税係に提出してください。

なお、次の日程で「申告相談」を行いますので、気軽においでください。相談時間は午前9時30分から午後4時までです。

相談日	地区	会場
2月25日(金)	大郷	市農協大郷支所
	吉岡	“ 吉岡 ”
2月28日(月)	神戸	“ 神戸 ”
	大和	“ 大和 ”
3月1日(火)	大正	“ 大正 ”
	東郷	“ 東郷 ”
3月2日(水)	豊実	“ 豊実 ”
3月3日(木)	明治	“ 明治 ”
3月4日(金)	末恒	“ 末恒 ”
	松保	“ 松保 ”
3月7日(月)	面影	“ 面影 ”
3月8日(火)	湖山	湖山地区公民館
3月9日(水)	倉田	市農協倉田支所
	美穂	“ 美穂 ”
3月10日(木)	米里	“ 米里 ”
	津ノ井	“ 津ノ井 ”
3月11日(金)	賀露	賀露地区公民館
	千代水	市農協千代水支所

(注) 上記地区以外は、2月16日から3月15日まで(日曜を除く毎日午前8時30分から午後5時まで、ただし、土曜は正午まで)の間、税務第一課市民税係で申告相談を実施します。

固定資産の縦覧

3月1日～22日

52年度分固定資産課税台帳の縦覧を次の通り行います。

期間 3月1日(火)～22日(火)(ただし日曜、祝日は除く)

時間 午前8時30分～午後5時(ただし土曜は正午まで)

場所 市役所2階・税務第二課内

★相談

年金の相談所

年金について色々な相談に応じています。

▷とき=2月10日(木)25日(金)
午前10時～午後3時

▷ところ=市役所玄関ホール

▷相談員=鳥取社会保険事務所係官

マイカー通勤は自粛しよう

☎テレホン・サービス☎

暮らしに役立つテレホン・サービスを実施しています。気軽に利用してください。

ダイヤル ☎26-5000

生鮮食品の卸売価格情報、料理一口ヒント=月曜日～金曜日の間 毎日午前11時～午後4時

暮らしの知恵ヒント=月曜日～金曜日の間 毎日午後4時～翌日午前11時

2月のテーマは①1、2日 消火器を備えましょう②3、4日 ガス瞬間湯沸器③7～9日 確定申告について④10、11日 化学調味料について⑤14～16日 乾電池の知識⑥17、18日 家庭でできる応急手当⑦21～23日 繊維の品質表示について⑧24、25日 食用油について⑨28日 郵便物の知識

季節料理、健康献立ヒント=土曜日・午前11時～月曜日・午前11時

ダイヤル ☎26-5005

不用品交換あっせん=月曜日午前10時～午後3時に受け付け

サリドマイド剤の被害者へ
補償請求の申し出を

サリドマイド剤を服用して被害を受けた人で、まだ和解契約などによって補償を受けていない人は、補償請求の申し出を行ってください。

補償を受けようとする人は、文書で、直接厚生省薬務局企画課に申し出るか、財団法人「いしずえ」を通じて申し出て、「補償申出書」と「補償に関する説明書」を受け取り、この補償申出書に必要事項を記入し資料を添付して、2月28日までに提出してください。認定および判定は、原則として7月31日までにわれ、結果が申出者に通知されます。

《申出先等の所在地》

厚生省薬務局企画課 ☎100 東京都千代田区霞が関1-2-2・☎03-501-4875(直通)

財団法人いしずえ ①事務局=☎160 東京都新宿区戸塚町1-404・ヱイラ早稲田203号・☎03-208-3055、3056 ②関西事務所=☎532 大阪市淀川区西中島町3-23-14・新大阪ダイヤモンドビジネス920号・☎06-304-3695

2、3月の法律相談

(県弁護士会担当)

一満員になり次第締め切ります

・相談日 ☐ 2月15日(火)
☐ 3月15日(火)

相続、遺産、土地の売買や登記、家族問題などでお困りの人は、市民相談室に申し込んでください。

(無料)

異動届け 忘れていませんか

選挙、入学、予防接種など市役所からの通知は「住民基本台帳」をもとに発送しています。住所が変わっても届けをしないうで放っておくと、この大切な通知がお宅に届きませんし、就職や入学などのために各種証明が必要になっても、すぐのことになりません。

転入、転居など異動が生じたときは市役所1階、市民課へ「異動届け」を出しましょう。書類の不備なものは受け付けることができませんので、下記の届けに必要なものを確かめてからおいでください。

なお、学生、生徒の住所は、それぞれの修学地の下宿や寮の所在地です。

転入届け=他の市町村から鳥取市に住所を変更したとき。転入の日から14日以内に=①印鑑(みとめ印でよい)②転出証明書(前住所地発行のもの)③国民健康保険加入者は保険証④国民年金加入者は年金手帳⑤福祉年金受給者は年金証書⑥米穀通帳

転出届け=鳥取市から他の市町村へ住所変更するとき。転出前に=①印鑑(みとめ印でよい)②国民健康保険加入者は保険証③米穀通帳(保有米農家は売り渡し証)④転出者の印鑑登録手帳

転居届け=市内移動したとき、転居の日から14日以内に=①印鑑(みとめ印でよい)②国民健康保険加入者は保険証③国民年金加入者は年金手帳④福祉年金受給者は年金証書⑤米穀手帳

世帯変更=世帯主の変更、世帯分離などしたとき。変更のあった日から14日以内に=①印鑑(みとめ印でよい)②国民健康保険加入者は保険証③国民年金加入者は年金手帳④福祉年金受給者は年金証書⑤米穀通帳

出生、死亡、婚姻、転籍などの届けをして世帯員に異動があったとき=出生の場合は14日以内、死亡の場合は7日以内に=①届けの種類に応じて必要な印鑑②国民健康保険加入者は保険証③国民年金加入者は年金手帳④福祉年金受給者は年金証書⑤米穀通帳⑥異動者の印鑑登録手帳

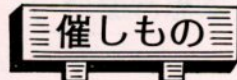

福祉文化会館(☎24-6766)▷3～6日=第3回市民館祭▷26、27日=市小中学校特殊学級合同展覧会

市民体育館(☎24-5222)▷6日=県新春総合選手権大会(バドミントン)▷13日=全国高校選抜バレーボール大会東中国予選▷20日=県軟式庭球選抜大会▷27日=市総合バスケットボール大会▷3日=市スポーツ少年団親ばく卓球大会

