

橋

その今と昔

2



智頭橋

かつての大手通りにかかる

「知頭海道」は、鳥取城からの大手と定められていた。袋川が掘られてから、この大手の通りにかげられたのが智頭橋である。藩主が江戸に参勤するにも、参勤がとけて鳥取城にかえるにも、必ずこの橋を渡った。鳥取から智頭、駒帰を越えて山陽道に出て上方に上り、それから江戸に下る長い旅は、この橋を渡ったときから始まる。袋川にかけられた藩五橋のうち、他の橋にくらべて一段と高くつくられ、長さ十五間(約二十七尺)に及んでいたといわれる。

城下町として発展してきた鳥取は、一面洪水にさいなまされた町であった。「五水記」「因溢物語」など悲惨な記録にはことかかないのである。そのため藩は、ふだんから水防については相当に心を配



明治四十年ごろの「智頭橋」

っている。橋にだけついていえば、洪水時の流失を防ぐため、重しとして橋上に置く石は藩から支給され、智頭橋には十二個が備えられていた。その石には「御用」と刻まれ、不幸にして橋と共に流れたときは、藩で拾い集められ、不足する分は新たに補充された。しかし、これでは心もとないので、後の時代になると町中の酒屋三十三軒に命じて三尺桶二本あて用意させ、洪水時にはそれを橋上に並べて水を汲み入れ、また、大綱をもって橋杭をつないだりの手段もとられた。そして、これらの作業は町方の夫役で、各町が常に定めていた人夫は、藩末には三百人に達していたといわれる。寛延二年(一七四九)以後は智頭橋付近の増水状況が、一般水防準備の標準となるのである。(鳥取藩史)

袋川の橋の上に無用の者の立ち止まることを禁ずる「お触れ」が出されたことが「因府年表」元禄十二年(一六九九)六月の条に見えるが、殊にこの橋ではそれがきびしかったろう。

現在の橋は昭和三十一年の竣工で、欄干のデザインは、当時鳥取大学教授本恵鳥氏であった。

文・田中 貢

絵・公納 久光

(鳥取美術家集団会員)

(市史編さん室嘱託)

鳥取市の財政

あらまし

● 55. 12. 31現在 ●

55年度一般会計予算執行状況

歳入	予算現額	収入済額	収入率
市国庫支出金	77億790万円	58億5900万円	76%
財産収入	45億1074万円	26億6467万円	59%
地方交付金	29億3330万円	29億7877万円	101%
諸県支出金	26億5768万円	26億8165万円	101%
分担金及び負担金	25億3084万円	1億9005万円	8%
繰入金	22億6036万円	7億7211万円	34%
繰越金	8億755万円	2億7309万円	34%
地方譲与税	4億9808万円	2792万円	6%
自動車取得税交付金	4億3135万円	3億1850万円	74%
寄附金	2億1386万円	2億1386万円	100%
交通安全対策特別交付金	1億8120万円	1億1685万円	64%
娯楽施設利用税交付金	1億7000万円	9733万円	57%
	4599万円	2123万円	46%
	2900万円	2491万円	86%
	1000万円	2005万円	201%
計	279億2615万円	163億9929万円	59%
歳出	予算現額	執行済額	執行率
民生費	52億4382万円	36億4369万円	69%
教育費	43億6906万円	36億247万円	82%
土木費	43億3159万円	17億9240万円	41%
林業費	42億4793万円	38億1725万円	90%
水産費	29億1644万円	11億9734万円	41%
債工費	25億7721万円	13億8533万円	54%
衛生費	18億6114万円	15億7050万円	84%
防衛費	11億8964万円	9億695万円	76%
社会費	5億9650万円	3億9692万円	67%
労働費	2億5051万円	1億9551万円	78%
災害復旧費	1億7260万円	1億4500万円	84%
予備費	1億6771万円	3467万円	21%
	200万円	0	0
計	279億2615万円	186億8803万円	67%

市勢の概要

住民登録人口……男 6万2836人
女 6万7571人
計13万407人

世帯数……4万319世帯

面積……237.28平方*

順調に進む公共事業

収入率 去年同期を上回る

この財政事情は、鳥取市財政概況報告書作成及び公表に関する条例により、本年度(五十五年十二月三十一日現在)の税金や国、県からの補助金、交付税などの使道を明らかにするとともに、財産や負債の状況など、「市の台所」をありのままにお知らせするものです。

歳出(一般会計)では、前年度から繰り越した公共事業費約三億となつていきます。

また、歳入(同)については、全体で五九歳の収入率となつており、去年同期(五一歳)を八歳上回つていきます。これは、公共事業の推進による市債の早期発行によるもので、去年同期(四百五十万円)に比べて、一億三千九百三十万円(収入率五歳)と大幅に増えています。なお、市税の収入率は去年同期(七七歳)とほぼ同じ七六歳

四千三百万円のうち、九七歳を執行しており、本年度予算の執行率は六七歳で、去年と同じ時期に比べて約九歳上回っています。これは、順調に幅広く公共事業を進めたことによるものです。

55年度特別会計予算執行状況

会計名	予算現額	収入済額	執行済額
下水道事業費	47億2761万円	18億963万円	18億6664万円
国民健康保険費	34億2317万円	21億6026万円	20億1286万円
住宅資金貸付事業費	9億9985万円	1億7625万円	4億9110万円
土地区画整理費	4億8060万円	4億5388万円	2億930万円
老人・障害者住宅整備資金貸付事業費	1億3173万円	2641万円	8460万円
公設地方卸売市場事業費	9360万円	5069万円	3680万円
住宅用地造成費	3943万円	67万円	2000万円
水洗便所改造資金貸付事業費	3560万円	34万円	2145万円
駐車場事業費	2720万円	1847万円	1375万円
墓苑事業費	2445万円	3453万円	634万円
畜産事業費	1004万円	845万円	682万円
簡易水道事業費	838万円	568万円	149万円
土地取得費	407万円	35万円	0
計	100億573万円	47億4561万円	47億7115万円

財産の状況

公共施設、宅地……367万2157平方*
山林、原野など……60万6596平方*
建物……29万5172平方*
地上権など権利……12万4684平方*
現金、預金……4億6160万円
基金……24億7465万円
出資による権利……1億48万円
有価証券……2480万円

税の負担状況

税目	予算現額	1人あたり	1世帯あたり
市民税	39億9936万円	3万668円	9万9193円
固定資産税	25億3846万円	1万9466円	6万2959円
市たばこ消費税	4億7634万円	3653円	1万1814円
電気税	4億3742万円	3354円	1万849円
都市計画税	1億4568万円	1117円	3613円
軽自動車税	6808万円	522円	1689円
ガソリン税	966万円	74円	240円
特別土地保有税	747万円	57円	185円
その他	2543万円	195円	631円
計	77億790万円	5万9106円	19万1173円

負債の状況

	借入先	一般会計	特別会計	計
短期債	大蔵省	0	0	0
	郵政省	0	0	0
	その他	31億7900万円	0	31億7900万円
	計	31億7900万円	0	31億7900万円
長期債	大蔵省	69億6040万円	56億2050万円	125億8090万円
	郵政省	45億7332万円	14億1545万円	59億8877万円
	その他	63億460万円	30億6582万円	93億7042万円
	計	178億3832万円	101億177万円	279億4008万円

鳥取市の公営企業

②

健全な市民の憩いの場

国民宿舎

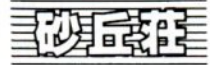

市直営の国民宿舎「砂丘荘」は、三十七年五月十日に営業開始してから二十年近くになろうとしています。周辺にはレクリエーション施設も多く整備されて、健全な憩いの場となっています。

国民宿舎建設事業は、三十一年から進められ、現在では全国に公営宿舎は三百四十五カ所にもなっています。国民宿舎の特色は、「安い」「いい場所にある」「駐車がしやすい」「公営で安心できる」などがあげられます。

砂丘のながめが最高

砂丘荘は、鳥取砂丘の中で最もながめの良い国道9号沿い、砂丘西入口に建っています。交通の便は、バスで鳥取駅発砂丘行、岩美駅行、岩井行で「砂丘西口」バス停下車(所要時間約十五分)、徒

歩二分。車では約十五分。また、専用マイクロバス(定員二十五人)を用意して十人以上で利用する場合には、無料送迎をしています。

砂丘荘から歩いて五分の所には、鳥取砂丘こどもの国があり、終日子供たちの夢を満たしてくれ、こどもの国の入口にある砂丘荘経営の市サイクリングターミナル「砂丘の家」には八十台の自転車を備えており、砂丘周辺のサイクリングも楽しめます。

砂丘荘は、宿泊者二百人の収容能力を持ち、客室は十二畳から十八畳の中広間四室と六畳の客室四十一室の計四十五室です。集会、宴会用には大広間(五十六畳)があり、大浴室は希望により昼間でも利用できるようにしています。利用料金は現在、宿泊料金(一泊二食付)が大人三千九百円、小学生三千四百円です。

味覚では、魚、貝類の一品料理のほか、カニすき、砂丘荘名物の「猪豚鍋」は、いずれも一人前一千五百円から。猪豚鍋はいわゆる水炊きで、肉は豚肉に比べあっさりしているのが特徴で五種類の調味料を使ったポン酢のタレともよく合います。初冬から陽春がシーズン。その他、団体利用で魚すき、



国道9号沿い、砂丘西口に建っている市直営国民宿舎「砂丘荘」



すきやき、ジーンズカン鍋など一人前二千円から三千五百円まで。宴会の会席料理も二千円からあります。

年々増える休憩利用

ところで、砂丘荘の利用状況を見ると、宿泊者数では、五十年の間三万六千八百十八人を最高に、その翌年からは年々減少し、五十四年には二万八千二百四十一人まで減りました。一方、休憩利用者数では、五十年が五千六百二十

六人、五十四年が九千三百五十二人で、年々増えつつあります。これは、各種団体やグループ、家族連れの利用によるものです。砂丘荘は恵まれた自然環境の中にあります。単なる宿泊施設としてだけでなく、今後は市や周辺地域のみなさんの公共の憩いの場として、各種団体の諸会合やグループ、家族連れのレクリエーションなどに気軽に利用してもらおう、公共性を発揮してますます充実するよう努力していきます。

春もややけしきと、のふ月と梅

(天神町、北野神社境内)

句碑散歩

10

天保十年(一八三九)仲秋に、吉岡の俳人筒井寸風が芭蕉翁追福、俳道宣揚の意をこめて現位置に建立した。

県下に残る芭蕉の句碑は米子市感応寺、八頭郡用瀬町旧人田川鳳郎の書と刻んであるが、凹凸はげしい黄色い自然石のため百四十年の星霜を経て風化がひどく、崩壊が危ぶまれる文化財の一つである。



村尾 草樹

市政短信

お堀端で恒例の出初め式 恒例の消防出初め式は1月6日、午前9時から降りしきる雪の中、久松小グラウンドとお堀端で行われま



した。東部広域消防局の消防職員116人と市消防団(21分団)の団員150人の計266人

が参加、消防ポンプ車、はしご車、化学車など車両も消防局18台、消防団19の計37台がお堀端に勢ぞろいしました。金田市長が職員と団員の観閲、車両点検を行った後、消火活動などに功績のあった消防団員91人が表彰されました。最後に火事のない1年を願って、お堀端に整列したポンプ車などで威勢よく5分余り一斉放水を行いました。

296人が尚徳大学を修了 本年度で6回目となった「尚徳大学」は園芸、生活、書道、郷土文化の4科目で去年5月に開講、お年寄り296人が受講しました。学習したのは、菊づくり、ちぎり絵、書道、短歌、鳥取城、砂



丘、鳥取の古社寺、鳥取民俗芸能、身近な法律、健康体操、県政などで、修了式は12月19日に福祉文化会館で開かれました。また、学習の合間には、バスハイキング、紅葉狩り、四国旅行なども楽しみました。皆勤者は39人、精勤者(3日休講)は55人でした。

口細見生活改善センターが完成 明治地区の細見地内に去年12月、口細見生活改善センターが完成、同月14日に完成式が行われました。この施設は、生活改善センターとしては5カ所目のもので、山村地域での農業経営と

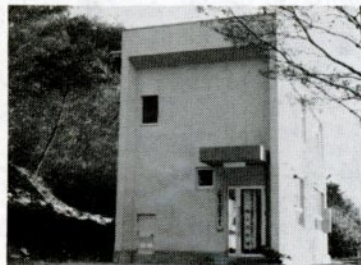

生活環境の改善や合理化を図るためのもの。建物は鉄骨造り2階建て、延べ面積は95平方メートルで、敷地の広さは207平方メートル。1階に実習室と遊戯室兼読書室、2階に研修室がそれぞれ配置されています。総事業費は1000万円。改善センターは、岩坪(神戸)、松上(明治)、河内(同)、北村(東郷)にも建設されています。

80年 4年ぶりのドカ雪、

市民生活に大きな影響



1月としては記録的な大雪に見舞われた鳥取市(1月14日午前11時ごろ)

日本海上空に居座った強い寒気団により、県東部を中心に断続的に降った雪で、本市は、一月としては昭和十八年の鳥取地方気象台開設以来、最高の積雪を記録する大雪に見舞われ、汽車、バスの運休続出、生鮮食品の値上がり、ゴミ収集、し尿くみ取りの遅れなどで市民生活へ大きな影響を与えました。

積雪は十三日がピークで、同日午後三時現在、本市の積雪量は八〇センチを記録し、一月としては過去最高の二十年の七十二センチを上回るもので、五十二年二月以来、四年ぶりのドカ雪となりました。

市は、十三日午前九時三十分、豪雪対策本部を設置し、グレーダーや除雪トラック十五台を出動させ、主要幹線道路、消火せん付近の除雪を進めました。しかし、路面の除雪まで手が回らず、十四日はゴミ収集は中止、し尿くみ取りも幹線道路沿いの一部地域しかできない状態で、この日、小、中学校の三学期始業式を予定していましたが、全校を休校、十六日に始



業式を延期しました。また、十三、十四日の二日間、独居老人宅二十八戸で出動除雪を実施。十四日午後になって雪もようやくやみ、除雪作業も急ピッチで進み、晴れ間の見えた十五日には、市自治連合会が四百四十七の町内会に呼びかけて全市一斉応援除雪を午前九時から開始、約三万人の市民が参加して通学路、消火せん付近、歩道の除雪を重点に生活道路の雪かきに汗を流しました。また、同日には収集残しの多かった火・金曜日コースの町内で緊急措置としてゴミ収集を行いました。十六日からでは排雪作業も進みました。

1月15日(成人の日)、全市一斉応援除雪で汗を流す市民(茶町で)

所得税

市・県民税

事業税

16日から申告受け付け



1年の総決算です 正しい申告を

所得税の確定申告と個人の市・県民税、事業税の申告シーズンとなりました。申告の期間は二月十六日(月)から三月十六日(月)までです。これらの申告は、去年一年間(一月～十二月)の所得(利益)と諸控除額などを申告するものです。申告をしなければならぬ人が申告をしなかったり、誤った申告をしたりすると、後で不足の税金を支払うだけでなく、加算税などを支払わなければならぬようになりますので、忘れずに正しい申告をしましょう。なお、所得税の確定申告をした人は、市・県民税、事業税の申告をする必要はありません。

来月16日までに正しく

所得税

自営業の人は必ず

所得税は、自分で所得と税金を計算して自分で支払う申告納税制度となっています。この確定申告は、事業を営んでいる人や給与以

自営業の人は必ず

外的収入があるサラリーマン(給与所得者)などにとつて、去年一年間の総決算とも言えるものです。あなたの事業の成果をいま一度見つめ直してみましよう。

申告書の書き方

などの説明書をじっくり読んで自分で書いてみてください。所得や税額の計算が簡単にできます。確定申告をしなければならぬ人は、次のみ

なさんです。

〔事業を営んでいる人など〕

① 商業、工業、医療、農業、漁業などを営んでいる人

② 地代、家賃、配当、譲渡などの所得のある人で

③ 給与以外の所得が二十万円を超える人

④ 二カ所以上から給与をもらっている人

⑤ 給与の年収が一千万円を超える人

⑥ 基礎控除、配偶者控除、扶養控除のほかにも

諸控除も確かめて

申告先

所得税、贈与税、市・県民税、事業税の申告、相談はそれぞれ次のところで受け付けています。申告期限間近になると、窓口が混雑しますので、早めにおいでください。

- ▽ 所得税の確定申告と贈与税の申告 鳥取税務署(東町二丁目、☎22-2141)
- ▽ 市・県民税の申告 市役所 市民税課 市民税係(市役所二階、☎22-8111)
- ▽ 事業税の申告 県東部県税事務所(東町一丁目、県庁第二庁舎二階、☎26-7574)

● 所得金額がいくらかから申告が必要か ●



※ 社会保険料控除、生命保険料控除、損害保険料控除があれば、さらにこの金額に上積みになります。

には次のようなものがあります。確かめて忘れずに申告してください。

① 社会保険料控除 支払い額の全額。ご主人が奥さんの国民年金の保険料を支払った場合も、その支払った保険料は、ご主人の社会保険料控除として所得から差し引かれます。

② 生命保険料控除 最高五万円。

所得控除には、基礎控除、配偶者控除、扶養控除のほかにも

③ 損害保険料控除 Ⅱ 短期で最高三千万円。長期で最高一千万円。短期と長期がある場合は最高一千万円。

④ 医療費控除 Ⅱ 支払った医療費(保険金などで補てんされる金額を除く)から、五万円か所得の五割のいずれか少ない方を差し引いた金額で最高二百万円。お産の費用、入れ歯、マッサージ、はり、きゅうなどの費用も含まれます。

⑤ 雑損控除 Ⅱ 地震、火災、風水害などにより、住宅や家財に損害を受け、その損害額がその年の所得金額の一〇割を超えるとき、その超える額。

主婦のパートと所得税

79万円までは無税

主婦がパートで働いて収入があると、二つの面で税金に関係があります。収入が一定額以上になると、夫の所得から配偶者控除が受けられなくなったり、働く主婦自身に税金がかかったりします。パート収入はふつう給与所得になりますので、年収から給与所得控除額を差し引いた残額が二十万円以下であれば配偶者控除(二十九万円)が受けられます。

主婦がパートで働いて収入があると、二つの面で税金に関係があります。収入が一定額以上になると、夫の所得から配偶者控除が受けられなくなったり、働く主婦自身に税金がかかったりします。パート収入はふつう給与所得になりますので、年収から給与所得控除額を差し引いた残額が二十万円以下であれば配偶者控除(二十九万円)が受けられます。

パートの年収(給与収入)	夫の所得から配偶者控除が	パート収入に所得税が
70万円まで	受けられる	かからない
70万円を超え79万円まで	受けられない	かからない
79万円以上	受けられない	かかる

この給与所得控除額は年収百二十五万円までは一律に五十万円です。この給与所得控除額は年収百二十五万円までは一律に五十万円です。また、年収から給与所得控除額を差し引いた残額が基礎控除(二十九万円)を超えると、主婦自身に所得税がかかります。パート収入と所得税の関係を表にする下表のようになります。

18地区は農協などで

五十五年中に所得のあった人は、市・県民税の申告をしなければなりません。特に、国民健康保険に

市・県民税

金や、予定納税をした税金が支払い過ぎになっている人は、その税金の還付を受けるための申告ができます。特に、次のような人は、税金が支払い過ぎになっていないかどうかを確かめてください。

加入している世帯の人は、所得の多少にかかわらず申告してください。国民健康保険料の減額対象となる人も、申告がない場合は減額が受けられません。また、給与所得者で給与以外の所得のあった人や、二カ所以上から給与をもらっている人で、所得税の確定申告をしなくてもよい人でもこの申告はしなければなりません。この申告は、老齢福祉年金、老人医療費、児童手当などの給付や所得証明などに必要な資料にもなります。

個人の仕事で、五十五年中の所得が事業主控除額(二百二十万円)を超える場合は申告してください。なお、所得税の確定申告か、市・県民税の申告をする人は、それぞれの申告書の事業税に関する事項欄に記載してください。去年、開業した人も、忘れないで申告してください。

還付申告は早めに

ここで、確定申告をする必要のない人でも、源泉徴収された税

開・廃業した人も

個人の仕事で、五十五年中の所得が事業主控除額(二百二十万円)を超える場合は申告してください。

事業税

【二月】二十六日(木) 松保▽二十七(金) 大正、明治
【三月】二日(月) 米里、賀露▽三日(火) 美穂、倉田▽四日(水) 津ノ井、面影▽五日(木) 神戸、東郷▽六日(金) 大和、千代水▽九日(月) 湖山▽十日(火) 大郷、吉岡▽十一日(水) 末恒、豊実

●にせ税理士にご注意を●

正規の税理士の資格のない人に税金の相談や申告を任せると、不確実な税務知識のため、後で大変迷惑を受けることがあります。十分に注意してください。

同和問題 シリーズ

▷ 45



椋田 純子

同和保育の実践

同和地区の人たちは、人間としてこの世に生を受ける以前、つまり母胎にいるときから、すでに差別を受けているといわれます。このことをもっと深く考えていけば、母親が受けている部落差別そのものが、同和地区幼児の上の実態として現れているといえます。従って「同和保育」とは終局的には部落差別の解消を目指していますが、それと同時に、差別によって同和地区幼児の上に見られている実態を取り除くことも大切なことなのです。これは、決して同和地区の幼児だけの問題ではなく、同じ条件に置かれた一般地区幼児も含めて同時に考えていかなければなりません。また、乳幼児期は、人間形成の基礎を確立する重要な時期であり、この時期に集団生活の中で「差別を見抜く力と差別に負けない、差別を許さない、強い子供を育てる」ための素地を培うことも

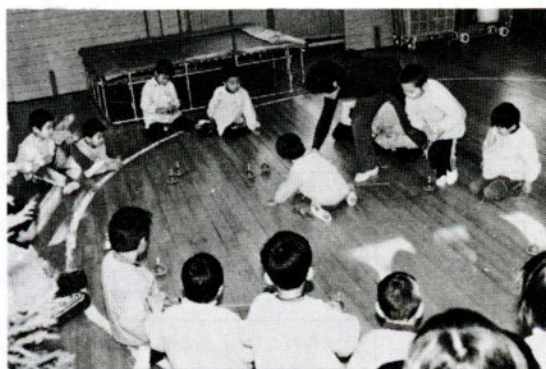

仲間づくりを進める倉田保育所での「同和保育」

保護者との連携深める

仲間づくりにとって重要

大切なことです。当保育所では、保母の一人一人が差別の本質を明らかにし、差別に依りて、一人一人の子供を大切にしていこうと心がけています。当保育所の園児九十人のうち同和地区園児数は四十九人で、約五割を占めています。同和地区園児の一般的傾向として、①基本的な生活習慣が身に付いていない②交友関係が狭い③家庭に帰っても外遊びが少なく、体力テストをして

も足腰の弱い傾向が見られる④言葉づかいが乱暴である―などが、をどのように進めたらよいか、慣れない初めのころはとまどいもありませんが、何回か会を重ねるにつれ、保護者との心のふれあいも生まれ、悩みごとの相談など、なんでも打ち明けて話し合えるようになりました。今では、こちらから働きかけるまでもなく、保護者の方から「就学前教育は本当に大切なものだ。自分の子供のためだから、保育所の先生方と、もっとも交流を深めたい」といった積極的な意見も出るようになり、理解を得るようになりました。このように職員と保護者の信頼関係

をどのように進めたらよいか、慣れない初めのころはとまどいもありませんが、何回か会を重ねるにつれ、保護者との心のふれあいも生まれ、悩みごとの相談など、なんでも打ち明けて話し合えるようになりました。今では、こちらから働きかけるまでもなく、保護者の方から「就学前教育は本当に大切なものだ。自分の子供のためだから、保育所の先生方と、もっとも交流を深めたい」といった積極的な意見も出るようになり、理解を得るようになりました。このように職員と保護者の信頼関係

は、子供とのふれあいのなかでも最も重要なことだと思います。保母はそこから始まるといっても過言ではないでしょう。職員と子供、子供同士の仲間づくりにとっても大切なことです。その例を一人の同和地区の子供を通して考えてみたいと思います。A君は、無口で、動作も遅く、集団生活になじめない性格でした。四月当初、顔を見るとすっと逃げたA君。「一緒に遊ぼう」と声をかけても、一向に振り向こうともしません。交友関係も少なく、このようなA君と、何とか話す機会を作りたいと思います。家庭での様子を訪問してみました。家庭での様子、保育所での状況を話し合うなかで、A君の人間形成にとって一番重要な家庭環境のゆがみが大きく立ちだかっていることを知ることができました。両親が経済的にゆとりがなく、生活に追われ、子供と一緒に遊んでやる暇がない。そのため、テレビや絵本に子守をさせており、いつも子供を受身の態勢においている。その結果、A君は社会性を失い、保育所に来てからも集団の中に引きこむことができず、友達もできない内向的な子供に育っていたのです。このような実態を知ると、なんとかしなければと、顔を

見では言葉をかけ、何回も何回も努力をしました。でもA君は無関心です。そのA君と、ある日、ふとしたことがきっかけで信頼関係が生まれたのです。その日、A君は、M君とけんかをしていました。理由を聞き、A君の正しいことを認めてやると、初めてA君はニコリ笑顔を見せました。家庭からさえ疎外され、いつも孤独感を味わっていたA君が、初めて他人から認められたことのうれしさを顔いっぱい表しているような気がしました。

やっとA君との心のつながりができたのです。その後も、家庭との連絡を絶えず続け、A君との信頼関係も確かなものとなりました。しかし、これで終わったわけではありません。今後は、私との信頼関係以上に、仲間との信頼関係をどのようにつくり、どのように集団の遊びの中に入りこませるかが、今後の課題として残っています。

同和保育とは、特別な保育ではありません。児童福祉法の第一条には「すべて国民は、児童が心身ともに健やかに生まれ、かつ、育成されるよう努めなければならない。すべて児童は、等しくその生活を保障され、愛護されなければならない」と述べられています。すべての子供が等しく、これを享受できる社会にすることが、同和保育の原点ではないかと思えます。

(倉田保育所保母)

相談

2、3月の法律相談

弁護士による法律相談を行っています。相続、遺産、土地の売買や登記、家族問題などで困っている人は利用してください。申し込みは、電話か直接、各担当事務局へ。(無料)

【市政室担当】相談時間は午後1時～4時。相談場所は市民相談室(市役所1階)。申し込み先は市政室市民生活班。定員10人。

相談日 2月16日(月)
 3月16日(月)

【市社会福祉協議会担当】相談時間は午前10時～午後3時。相談場所は市社福協内の心配ごと相談所(福祉文化会館1階)。申し込み先は市社福協(☎24-3180)。定員8人。

相談日 2月16日(月)
 3月16日(月)

9日 合同相談所

家庭内のいざこざ、財産・人権問題、官公庁への苦情、そのほか困りごとのある人は、気軽に相談してください。(無料)

とき 2月9日(月)午前10時～午後3時
ところ 福祉文化会館4階

担当 鳥取行政監察局、鳥取地方法務局、国税局税務相談室、鳥取婦人少年室、市社会福祉協議会、鳥取市

人権困りごと相談

市人権擁護委員と法務局相談担当職員による「人権困りごと相談」を行います。騒音などの公害や、家庭のもめごと、不当な差別など、人権にかかわる困りごとのある人は、気軽に相談してください。(無料)

相談日 2月20日(金)午後1時～4時
ところ 県社会教育福祉会館2階(扇町)

転出証明手数料を改定

1月16日から、転出証明手数料を1件120円(旧料金100円)に改定しました。これは、地方公共団体手数料令の一部を改正する政令の公布施行に伴い実施するものです。

水道

届け出は忘れずに

水道の届け出は次のような場合に必要です。忘れずに届け出てください。

①転入、転出、転宅のとき＝2、3日前に水道局へ②水道料金を金融機関で預金口座から振替支払いするとき＝領収書と印鑑を持って取り扱い金融機関へ③水道の新設、改造などの工事をするとき＝水道局公認業者へ④温水器、水洗便所の故障＝工事をした業者へ

なお、水道料金の問い合わせのときは、住所、氏名とともに、領収書の整理番号かカード番号も併せて水道局(☎23-1601)へ連絡してください。

春の火災予防運動

2月28日～3月13日

在宅重度障害者へ福祉手当

対象者は早めに手続きを

市は、現在、在宅の重度障害者で介護を要する人に福祉手当(月額9250円)を支給しています。受給対象者は、身体障害者手帳1級(2級の一部も)程度の身体障害者(児)、IQ20以下の精神薄弱者(児)、その他これと同程度の重度障害者です。まだ受給していない人は早めに手続きをしてください。福祉手当認定診断書または身障手帳、印鑑、口座振込依頼書を福祉事務所福祉係へ持って来てください。

なお、施設入所者、障害年金(障害福祉年金を除く)受給者には支給されず、所得制限は前年中の所得額で、本人101万4000円、扶養義務者・配偶者573万3000円です。

固定資産課税台帳

縦覧は来月2日から

56年度分固定資産課税台帳の縦覧を次の日程で行います。

期間＝3月2日(月)～20日(金)。ただし日曜日は除きます。

時間＝午前8時30分～午後5時。ただし土曜日は正午まで。

場所＝市役所2階、固定資産課税課内

20日まで受け付け

物件売買の入札参加資格審査申請

56年度の「物件売買」の指名競争入札参加資格審査の申請を2月2日(月)から20日(金)まで受け付けます。

申請は会計課用度係に用意してある申請用紙により同係へ。なお、市内に主たる事業所を持つ業者は次の市税の納税証明書(去年12月末の納期までのもの)を添えてください。

①固定資産税②市県民税(特徴)③軽自動車税④法人市民税(個人の場合は住民税)

元大森市在住者のみなさんへ

田島市住へ優先入居

現在、田島地内に建設中の田島市営住宅への優先入居の受け付けを行っています。対象者は、48年3月30日現在、元大森市営住宅(木造平屋)に住んでいて宅地払い下げを受けられなかった人で、当時の市営住宅管理台帳に届け出済みの入居名義人またはその配偶者と引き続き生計を一にしている親族です。

該当者で入居を希望する人は、建築課住宅係に備え付けの申込書で2月21日(土)までに同係へ申し込んでください。

なお、田島市営住宅は、本年度から58年度までの4年間で4棟80戸を建設する計画で、本年度分の5階建て1棟20戸は6月末ごろに入居開始の予定です。詳しくは建築課へ。

600円で1年間保証

市民交通災害共済

家族そろって加入しましょう

市は、市民のみなさんに万一の交通事故に備えてもらおう、と市民交通災害共済制度を設けています。共済期間は毎年4月～翌年3月で、55年度の共済期間は3月31日で満了となります。家族そろって加入しましょう。

【加入資格】市内に住んでいて住民基本台帳に登録されている人は、だれでも加入できます。

【掛金】下表の通り。単位は円。

加入月	4月	5月	6月	7月	8月	9月
掛金	600	550	500	450	400	350
加入月	10月	11月	12月	1月	2月	3月
掛金	300	250	200	150	100	50

【共済期間】申し込み月～57年3月

【給付金】①死亡＝80万円②入院＝1日につき1200円(最高180日)③通院＝1日につき800円(休業して通院中のものに限り最高90日)

【申し込み】市役所1階、総合案内所へ印鑑と掛金をもって申し込んでください。

なお、問い合わせは市政室交通防災班へ。

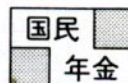

保険料は納期内に
支払いましょう

国民年金に加入し年金を受けるためには、当然保険料を支払うか、保険料の免除を受けていなくてはなりません。現在、保険料を支払っていない人のなかには、うっかり支払い忘れていたり、住所が変わったり資格がなくなったにもかかわらず届け出をしていない人や、そのほか生活が苦しく保険料を支払うことができない人で保険料支払いの免除を受ける手続きをしていない人たちがいます。

国民年金は、老後の生活の支えとなる老齢年金を柱として、加入期間中に事故が起きた場合には、障害年金や母子年金が支給されることにもなっています。このような年金を受けるためには、定められた支払い期限までに一定期間の保険料を支払っていなければなりません。個人で保険料を支払うことが面倒だという人のために、各町内の婦人会などが保険料の支払い組織をつくっていますので、加入すると支払い忘れもなく安心です。

詳しくは、保険金課年金係へ。

展覧会 ～ 2月 ～

○現代日本画新作展 / 3日まで / 鳥取大丸3階美術画廊○フランス絵画展 / 5～10日 / 同○東山魁夷展 / 同 / 大丸4階催し会場○青谷高美術部作品展 / 5～11日 / 鳥取画廊○萩焼名品展 / 12～17日 / 大丸画廊○ヨーロッパと日本の巨匠版画展 / 19～24日 / 同○龍村美術織物展 / 26～31日 / 同○中国玉宝展 / 27～31日 / 大丸5階特設会場

健康

三種混合予防接種

(全市補足)

三種混合予防接種(ジフテリア、百日ぜき、破傷風)の全市補足を次の日程で行います。母子手帳の予診票に記入して持ってきてください。(無料)

受ける人=①昭和51年9月1日~52年8月31日に生まれた幼児②第1期接種済み幼児で第2期接種を受けていない5歳6カ月までの幼児。

と き=2月24日(火)と3月24日(火)。

時間はいずれも午後1時30分~3時。

と ころ=福祉文化会館



乳幼児検診

次の日程で6カ月児と1歳6カ月児の健康診査を行います。会場は福祉文化会館。対象児のある家庭へは検診日を連絡しますので、受診させてください。問い合わせは厚生課保健衛生係へ。(無料)

検診名	該当者	検診日	時間
6カ月児検診	昭和55年8月生まれ	2月17日(火)	午後1時~3時
		2月18日(水)	
1歳6カ月児検診	昭和54年8月生まれ	2月3日(火)	午後1時~2時30分
		2月4日(水)	
		2月5日(木)	

3歳児検診

2月の3歳児検診は52年8月生まれの幼児を対象に行います。対象幼児のある家庭へは、2月20日ごろ、検診日時、場所を連絡しますので、受診させてください。問い合わせは、鳥取保健所(江津、県立中央病院隣、☎22-5161)へ。(無料)

1日~7日

成人病予防週間



ガン検診

次の日程で胃ガン検診を行います。希望者は厚生課保健衛生係に申し込んでください。ただし、胃の切除手術をした人と妊婦は受診できません。(無料) 受付時間=午前8時30分~10時30分

地区	検診日	検診場所
明徳	2月12日(木)	明徳小学校
富桑	2月13日(金)	西中学校
城北	2月16日(月)	城北小学校
	2月17日(火)	
遷喬	3月3日(火)	市役所裏
久松	3月4日(水)	
修立	3月5日(木)	

子宮ガンの受診申し込み(対象は30歳以上の人)はいつでも厚生課保健衛生係で受け付けています。(無料)

育児相談

生後1~12カ月の乳幼児を対象に育児相談を行います。毎月第4金曜日の午前9時30分~午後3時30分に、市民健康センター内母子相談コーナー(福祉文化会館2階)で実施。2月は27日です。乳幼児の健康、しつけなどのほか、家族計画についても市の保健婦が指導。(無料)

2月

固定資産税(第4期)
都市計画税
国保料(第5期)
—の支払い月です

歩こう会

歩こう会の2月例会は次の通りで、金沢の大樹荘で総会を開催。昼食と水筒は持って行ってください。だれでも参加できます。…が歩行区間。
[とき] 2月8日(日) [コース] 集合・午前8時20分に鳥取駅北口→出発・同8時33分(下り)→末恒…大樹荘…松原→鳥取(午後4時ごろ) [交通費は310円]

小野喬スポーツ講習会

元オリンピック体操選手の小野喬さんのスポーツ講習会を開きます。健康づくり講演会と軽体操、機械体操の実技指導を行います。(無料)

と き 2月28日(土)

と ころ 福祉文化会館(講演会、午後1時30分~3時)、西高体育館(実技指導、同3時30分~4時30分)



[市民会館] ☎24-9411

- 7日 バイオニア・フィルムコンサート
- 13日 さだまさしコンサート (有)
- 26日 鳥取演劇鑑賞会例会、文学座「ハムレット」 (有)
- 30日 鳥取おやこ劇場例会、京都市交響楽団「小さな楽しい音楽会」(有)

[文化ホール] ☎27-5181

- 1日 観世流久松会新春謡曲大会
- 14日 鳥取名画鑑賞会例会、1969年アメリカ映画「ナタリーの朝」(有)
- 22日 商高吹奏楽部定期演奏会 (有)
- 28日 市民集會「津ノ井ニュータウンを考える」

[福祉文化会館] ☎24-6766

- 9日 合同相談所
- 20~22日 書写書道研究会展示会
- 21~23日 東部地区特殊学級・養護学校連合作品展

[市民体育館] ☎24-5222

- 1日 市インドア硬式庭球選手権
 - 7、8日 東中国高校選抜バレーボール大会
 - 15日 市総合バスケットボール選手権
 - 22日 県新春総合バドミントン選手権
- ~(有)は有料です~

●2月の名画鑑賞会例会案内●

1969年アメリカ映画
「ナタリーの朝」

と き=2月14日(土)
午後2時、6時(2回)
と ころ=文化ホール(☎27-5181)
会 費=500円(入会金は200円)

休日救急医療担当病院

2月と3月初めの休日救急医療担当病院は次の通りです。入院・治療をしなければならない重症救急患者を受け入れます。4病院とも内・外科系。診療時間は午前8時30分~翌日同8時30分。

【2月】1日=市立病院(☎23-6211)▷8日=県立中央病院(☎26-2271)▷11日=鳥取生協病院(☎24-7251)▷15日=鳥取赤十字病院(☎24-8111)▷22日=中央病院

【3月】1日=市立病院▷8日=生協病院

成人病検診

在宅市民を対象に、市民健康センター(福祉文化会館2階)で成人病検診を行います。医師による診察のほか、血圧、尿、血液比重、肥満度などの検査を実施します。定員は60人。無料。

3月の実施日は13日(金)午後1時~3時です。受診申し込みは厚生課保健衛生係へ。なお、血圧、尿、肥満度などの検査は、いつでも同センターで実施しています。無料。

とっとり市議会だより



市章

第31号

編集・発行 鳥取市議会事務局

市勢メモ

昭和56年1月1日 現在

人口計	130,407
男	62,836
女	67,571
世帯数	40,319
面積	237.21平方*

12月定例会



国体関係予算など補正

議長に足立利喜雄氏

副は竹内直光氏を選任

昭和五十五年十二月定例の鳥取市議会は十二月九日から十七日までの九日間の会期で開かれ、第四十回国民体育大会開催基金に係る一般会計補正予算等の市長提出議案三十一件、議員発議六件をそれぞれ原案どおり可決、承認及び同意し閉会した。また継続審議になっていた各会計決算も原案のとおり認定された。

なお、会期最終日の十七日、正副議長から辞職願いが提出され、許可の後、選挙の結果議長に足立利喜雄氏、副議長に竹内直光氏が当選した。

私ども、去る十二月定例市議会において、議長、副議長に選任さ

きしまる思いでございます。

近時、地方の時代として住民の行政参加と行政需用の多様化はますます増大し、財政構造も一段と厳しさを加えるなど地方自治体の責務は大きく、しかも重くなっております。

私ども微力ではございますが、市政発展と円滑、公正な議会運営のため全力を傾注する所存でございますので、各位の絶大なご支援とご叱声を賜りますようお願いし就任のあいさつとします。

正副議長あいさつ



竹内 直光氏



足立利喜雄氏

れました。激動する内外の諸情勢をみるとき職責の重大さに身のひ

議長 足立利喜雄
副議長 竹内 直光

豪雪に見舞われた市街地

一般質問

市政一般に対する質問は公明党、自民クラブ、社会党、清風会、民社党、共産党の順で行われた。各派の質問のうち主なものは次のとおり。

津ノ井ニュータウンの排水に住民不安

の値上げ等について一方的な見解で処理されないよう強く確認する

臨時市議会

臨時市議会が、十一月二十一日開催され、次の議案が可決された。なお、議案第百四十三号の決算認定については閉会中の継続審査に付すことになった。また、企業会計決算については原案のとおり認定された。

- 第143号 54年度歳入歳出各会計決算認定について
- 第140号 工事請負契約の締結について
- 第142号 工事請負契約の締結について

質問(公明党)とともに、市政に取り組み基本方針年度予算編成に

①国は、五十六針、姿勢について伺いたい。
②昭和五十四年十月の台風二十号あたり、国債の発行量を増加し、国債の発行量を今年度より二兆円減額する一方、大幅な増税と強力な歳出の抑制を図るとき、本市においでも相当厳しいものがある。排水処理についても計画案等

機能二分化 心配はない

答(市長) ①国の

五十六年度予算編成は、非常に厳しく今年度に比較して伸び率が一けた台になるかと予想され、従って私どもの最も関心が高い地方財政についても困難な度合いが一段と加わるものと考えられる。市としてもこの厳しい現状を認識し、機構の簡素化、歳出の削減、

を伺いたい。
③公明党は、さる十一月、三日間にわたり小、中学校三十三校の学校施設の実態調査をしたが、次の点について対応を伺いたい。(主なもののみ)

- (1)世紀、末恒、湖山小学校の三校の生徒急増対策、用地問題
- (2)西中、桜ヶ丘中に武道館の新設の要望が強い。
- (3)明徳小、神戸小の体育館の建てかえはどうか。
- (4)倉田小、高草中は校庭の排水が悪く大雨の後には使用ができない。
- (5)醇風、遷喬、日進、稲葉山、城北、倉田、米里、面影小等においては雨漏り、床、階段、手すり、壁面、ガラス戸、天井等補修が必要な箇所が多い。

各種委任事務等の見直しを徹底するとともに、将来の二十万都市構想等も踏まえ、住民福祉の充実に全力をあげて取り組みたい。

面には慎重に対処するよう要請したい。
④教育長 ③(1)世紀小学校の用地買収は現在交渉中だが、地元熱意も強く建築には間に合う。末恒小については保安林解除により計画、湖山小については現校地に若干の余地があるが、将来増加が著しい場合は別に新設が必要となるものの、現在は結論を出していない。
(2)西中については、給食センター移転後に、桜ヶ丘中について計画された諸事業の見直しと決算見込みについて伺いたい。また国においては、行政改革は財政再建の大きな柱として取り組んでいるが、本市の行政改革の対応を伺いたい。
②昭和六十年国体をひかえ、次の点について伺いたい。

新設の国体準備室職員

二人では不十分

質問(自民クラブ) ①本年度当初に計画された諸事業の見直しと決算見込みについて伺いたい。また国においては、行政改革は財政再建の大きな柱として取り組んでいるが、本市の行政改革の対応を伺いたい。
②昭和六十年国体をひかえ、次の点について伺いたい。
(1)国体の二三年前にリハーサル大会を開催するのが常であるが、今後の計画及び財政負担はどうか。
(2)先きごろ国体準備室が設置されたが、二人の職員で十分とはいえないと思う。今後の見通しは、市民、県民一人ひとりの協力が必要で、花いっぱい運動、青少年の健全育成運動等の推進を図る市民運動推進員の設置等の協力体制はどうか。

来年度以降 大幅に充実

- 第144号 55年度一般会計補正予算
- 第145号 55年度土地地区画整理費特別会計補正予算
- 第146号 55年度下水道事業費特別会計補正予算
- 第147号 55年度水道事業会計補正予算
- 第148号 事務分掌条例の一部改正について
- 第149号 第40回国民体育大会開催基金条例の制定
- 第150号 体育施設整備基金条例の制定について
- 第151号 新たに生じた土地の確認について
- 第152号 字の区域の変更について
- 第153号 町・字の区域及び名称の変更について
- 第158号 市道の認定について
- 第159号 市道の廃止について
- 第160号 工事請負契約の変更について
- 第163号 専決処分事項の報告及び承認について
- 第165号 第40回国民体育大会の開催について
- 第166号 55年度一般会計補正予算
- 第167号 55年度土地地区画整理費特別会計補正予算
- 第168号 55年度下水道事業費特別会計補正予算

提出議案

△十二月定例会▽

答(市長) ①普通交付税も当初より一億七千万円ほど増加配分され、市税も見込みどおり確保できる見通しで、一方事業の執行も予定どおり進み、順調な決算ができるものと思う。また、行政改革については、すでに行政研究会の答申に添って大幅な効果をあげることができ、特に民間委託等については、全国的に先がけた措置等も講じておる。今後も行政簡素効率研究会の報告等を参考に積極的に対処したい。

②(1)現段階では、具体的にどういう組織別体育機関が、どういう形で実施するか未決定である。

(2)ご指摘のとおり、二人の職員では十分とはいえない。来年度以降大幅に機構を充実したい。

(3)多数の県外者に鳥取のよい印象をもっていたかと同時に、鳥取市の将来の明るい町づくりにも役立たせなければならぬと思う。この場合新しく市民運動組織をつくるか、現在の自治組織で行うか早く結論を出し、来年度から本格的に取り組みたい。

(4)六十年の本番で一種目約三千万円程度が必要と思うが、これに雑経費もある程度必要だ。県からの負担、今回設置した基金さらに国体開催に伴う特別交付税等合わせ運営に遺憾のないようにしたい。

(5)選手強化は、全県的な県の体制、各種目別の協会等が中心に計画されているが、陸上競技については、開催地でもあり、現在の小、中学生を対象とした格

段の対応が必要と思うので教育委員会にもお願いしたい。

③地元では、湖山地の塩分濃度が濃くなるとの懸念だが、県としては、模型実験の結果で現在以上に塩分濃度は増えないとのことは、第二樋門等完全な措置方を、このような不安に対しこの夏、強く要請したい。

情報公開は市民の権利 卒先取り組みを

の渇水期に調査される予定であったが、調査不能に終えたので来年にも十分調査をお願いしたい。

④都民には、歴史があり、それぞれの都市の雰囲気を感じられていたが、現在はその都市も画一的になりミニ東京とでも…。そこで

質問(社会党) ①今日の厳しい財政事情を考えると、都市づくりは計画的、具体的な方策を検討し、最小の経費で最大の効果をあげ、市民に公平な分配が図られなければならない。そこで校区単位ぐらゐに、この校区は何が必要で何がおくれ、何ができないか等が一目でわかる生活環境指標をつくり、市民、職員、議会等で討議し、解決する指標をつくるのが八〇年代の都市政策の急務と考えるが、市長の所見を伺いたい。

②八〇年代の行政課題の一つに行政情報公開制度がある。この制度は公文書等を広く市民に公開し、市民の情報公開を要求する権利を保障するもので、米、北欧等では法律が制定されている。公開する情報の範囲や限界、内容のチェック等非常に困難な問題を含んでいるが、市民の知る権利、自治への参加、市政は市民とともにむべきと考えるが市長の見解はどうか。

③最近、福祉先進都市では、ボランティア活動への関心が高ま

り、市民の代表と行政によってボランティア推進準備会、さらにボランティア振興団の創設等積極的な対応がなされているが、これは福祉行政を担うためのものでなく、自らの手でよりよい社会環境とするもので自治分権参加が社会党の政策基調である。市長のボランティア推進に対する基本的な考えを伺いたい。

④都市には歴史があり、それぞれの都市の雰囲気を感じられていたが、現在はその都市も画一的になりミニ東京とでも…。そこで

完成後の市 立図書館で

地方の時代の今日こそわれわれ鳥取市の町づくりに市民と行政が一体となって取り組むべきと考え。市長の抱負を伺いたい。

答(市長) ①都市づくりに住民の合意を得ることについてはご意見全く同感である。そこで本市は五十一年度末に鳥取市将来構想を確定した。この構想は将来二十年を見通したもので全国にもまれなものとして自負している。構想策定にあたっては、市民の代表による三十人委員会、百人委員会が論議し集約したもので、各校区ごとに集會をもち説明をして理解をいたした。しかしお説の生活環境指標はもっと具体的なものと思うが、地区めぐり、地区の要望書の提出等を集約整理した台帳で、指標に及ばないといえある程度そういう方向で努力している。

②先般横浜において相当数の自治体の協会の会員三十五人であり、会員外の七戸は自分で探すところであったが、そく聞すると、事実はどうか。

③交通標識は交通安全のうえから非常に役立つが、改善を必要とするものもある。営林署横の交差点の信号機は歩道の中央に、花見橋通りの自転車標識は位置と高さが不適当である。この他にも数多く整備を要するものがある。

質問(清風会) ①地元で生産する良い農産物はまず地元消費者へ供給することが食糧行政の根幹であるとするが、例えば鳥取米は鳥取市民に供給するよう食糧事務所と協議しその実現が図れないものか。また、野菜等にあつては価格保証等の関係を検討し、中央卸売市場のみでなく鳥取市場への供給を実現することを行政面から指導

市内回 りバス 存続に強い要求

治体が集まり行政情報の公開問題について討議されたことを伺った。本市も検討を進めているが、現在永久文書四千七百二、五年保存文書五千三百三十八の計九千八百四十冊の行政文書を保管しており、公開すべきものとそうでないものを整理している。市立図書館が再来年の四月ごろに完成すれば専門資料室で自由に閲覧できるようにしたい。

③現在、ボランティア活動の輪が広がっていること、ご同慶に堪えない。私がかつて市民会館で宮城まり子さんの福祉についての講演を聞き非常に感銘をうけ、ボランティア活動の一層の拡充を期待するが、根本は全市民が毎日福祉の心をもつことが最も重要と思う。

④全国どの都市も画一化し、都市の個性がうすれた。先きにヨーロッパ視察をしてパラエティーの豊富なことに感心した。鳥取市のまちづくりも風土にそった個性のある近代化を進めるべきと思う。今後努力したい。

のうちの協議会の会員三十五人であり、会員外の七戸は自分で探すところであったが、そく聞すると、事実はどうか。

③交通標識は交通安全のうえから非常に役立つが、改善を必要とするものもある。営林署横の交差点の信号機は歩道の中央に、花見橋通りの自転車標識は位置と高さが不適当である。この他にも数多く整備を要するものがある。

のうちの協議会の会員三十五人であり、会員外の七戸は自分で探すところであったが、そく聞すると、事実はどうか。

③交通標識は交通安全のうえから非常に役立つが、改善を必要とするものもある。営林署横の交差点の信号機は歩道の中央に、花見橋通りの自転車標識は位置と高さが不適当である。この他にも数多く整備を要するものがある。

議員発議案

- 第169号 55年度簡易水道事業費特別会計補正予算
- 第170号 55年度国民健康保険費特別会計補正予算
- 第171号 55年度水道事業会計補正予算
- 第172号 55年度病院事業会計補正予算
- 第173号 55年度直営国民宿舎事業会計補正予算
- 第174号 職員給与条例の一部改正について
- 鳥取市議会委員会条例の一部改正について
- 民間被災被害者等の援護に関する意見書
- 道路整備財源の安定確保に関する意見書
- 地域における生活バス路線確保に関する意見書
- 「同和対策事業特別措置法」附帯決議の早期実現に関する要望決議
- 北方領土の返還促進と「北方領土の日」制定に関する要望決議

請願と結果

- 採択されたもの
 - 市立図書館自動車文庫設置に関する請願
 - (富安 常田黎子) 鳥取市水道給水区域内編入に関する請願
 - (円通寺 竹内隆次ほか) 梶谷橋、復旧架替工事に関する請願
- (岩坪 谷本則正ほか)

るが、交通安全標識の使命が確実に果たされ善処されるよう市長のご見解を伺いたい。

④本市の交通対策を審議する審議会が設置され、その結果の発表も近いとのことだが、すでに報道された内容によれば、市内回りバスは基本的には廃止とのことである。しかし、商店街、各種団体は存続増便の要求が強い、市長の考えを伺いたい。

循環バスを

より便利に

答(市長) ①鳥取で出来た米を鳥取で食べるようにと、同感である。ところが調査してみると五十五年度買入れ数量三万九千トンのうち一、二類の産地品銘柄が三万二千トン、三類の一般標準銘柄が六千五百トンで、これに対し消費は一、二類のものが一万三千トン、三類のものが一万五千トンとなっており、三類の米は約五千トンを県外にたよっている実態である。野菜については生産性の高い優良で安価な産地からの入荷等があり、自由経済では止むを得ない。しかし生産者保護の立場から基金制度を設け価格補償も行っている。

②十月三十一日現地で関係者立ち会いのうえ位置、面積を確認して配分を決定し現在土地の売買契約を進めている。なお、協議会に参加の方がたに対しては、県と協議しながらできるだけあつせんに努めるということで、必ずしも義務を負ったということではない。

③道路標識については早い機会に再点検を行いたい。ご承知のとおり道路標識区画線及び道路標示に関する命令という措置により、標識等の設置は規定されている。

④交通対策審議会から答申をいただいたが、内容は、市内回りは基本的には廃止し、循環バスを利用者により便利に再編し運行すべきとのことである。従ってその趣旨に沿って、利用者の利便かつ交通渋滞等も考慮して対処したい。

⑤津ノ井ニュータウンに誘致した大和真空、オリイ精機等の工場排水施設を市の負担で整備した。内容はどうか。

⑥来年の障害者年を真に実のあるものにするため、障害者対策推進特別措置法を制定し障害者への積極的な施策の推進方を固に強く働きかけて貰いたい。また身障者向け公営住宅の建設及び入居資金貸付制度、補装具の充実、重度身障者の施設の拡充等について市長の見解を伺いたい。

総合的住宅政策を問う

質問(民社党) ①地方財政は年々大しており、とくに公債費の占める額は、五十七、八がピークに達すると予想され減債基金も準備されているところだが、今後の見通しについて伺いたい。

答(市長) ①過去に積極的な事業を行い結果として公債比率も高まっている。五十五年一五・六、五十七年がピークとなり、五十八年以降は下がって行くと考えられる。今後とも公債比率等十分勘案しながら事業を執行したい。

②市街地に立地した中小工場に於いて、鳥取商工会議所の調査によれば、何らかの形で移転を希望する企業が六十七社あつたが、その後の実情調査では二十二件に減少した。これは高い地価、利用しにくい制度等によるものと思われる。津ノ井ニュータウン並の安い工場適地を造成し積極的な誘導を図りたいが、市長の見解を伺いたい。

③市街地に立地した中小工場に於いて、鳥取商工会議所の調査によれば、何らかの形で移転を希望する企業が六十七社あつたが、その後の実情調査では二十二件に減少した。これは高い地価、利用しにくい制度等によるものと思われる。津ノ井ニュータウン並の安い工場適地を造成し積極的な誘導を図りたいが、市長の見解を伺いたい。

④市立保育園に対する市費助成に関する陳情 (東町 花房寿美太) 昭和三十六年度教育予算に関する陳情 (本町 井上秀夫ほか) 中小企業者に対する特別融資制度創設に関する陳情 (本町 米原稔ほか) 国際障害者年に関する陳情 (吉方温泉 宮腰瑞子) アーチERY専用練習場設置に関する陳情 (湖山町 山田弘)

狭いものは改良が必要

質問(共産党) ①市民福祉向上のための自主財源の強化。県営事業の負担金の軽減、解消は重要な課題である。五十六年度一億一千万円、六十年年度までに五億五千万円の港湾負担金の解消は急務である。その他、国保、下水道等への津ノ井ニュータウンは位置がかなり南にずれており、地理的な条件もある。ただ企業が進出しようという意志があればそれに対応する態勢であり、企業の自主的判斷に従うのが妥当と考える。

②企業施設は、やはり自主的な意志に従うべきが妥当と考える。津ノ井ニュータウンは位置がかなり南にずれており、地理的な条件もある。ただ企業が進出しようという意志があればそれに対応する態勢であり、企業の自主的判斷に従うのが妥当と考える。

③排水路については、以前同地で可燃物処理をしていたとき地元と約束をしていたもので、農業施設ということでは十分配慮をしいたい。障害者に対する一般的な授産施設はかなり整備されたが、重度の施設は現在ない。今後努力したい。

④障害者年を迎えるにあたり、国へ強く要望したい。また住宅入居については入居の具体的な話し

⑤閉症児対策に関する陳情 (大代 小橋いく子) 55年9月提出分 55年9月提出分 第三十四回全国盲人福祉大会に関する陳情 (米子市 板垣成行ほか) 公衆浴場確保対策助成金の増額に関する陳情 (吉方温泉 石田昇) 桜ヶ丘中学校増築に関する陳情 (正蓮寺 西尾清美ほか) 市立保育園に対する市費助成に関する陳情 (東町 花房寿美太) 昭和三十六年度教育予算に関する陳情 (本町 井上秀夫ほか) 中小企業者に対する特別融資制度創設に関する陳情 (本町 米原稔ほか) 国際障害者年に関する陳情 (吉方温泉 宮腰瑞子) アーチERY専用練習場設置に関する陳情 (湖山町 山田弘)

道路の除雪を!!

一月としては気象台始め、交通機能が寸断されましたが、今後も大雪は予想

急事故等に際し確保しておきたいものです。特に幅のせまい道路の多い地区は自治会で取組んでいただきたい。

②十一月現在で九百二十三世帯、千七百五十三人、ケースワーカーと担当職員が指導している。なお認定基準については、収入のある者は、年四回収入申告書の提出をさせ、また実態調査等にもより保護認定を行っている。八月から十月まで家庭訪問の実績は担当

者一人当たり三十一ケースとなつ

③津ノ井ニュータウンに誘致した大和真空、オリイ精機等の工場排水施設を市の負担で整備した。内容はどうか。

陳情と結果

〈採択されたもの〉
○小学校新設に関する陳情 (湖山町 影井幸実ほか)
— 55年9月提出分 —
○閉症児対策に関する陳情 (大代 小橋いく子)
— 55年9月提出分 —

○第三十四回全国盲人福祉大会に関する陳情 (米子市 板垣成行ほか)
○公衆浴場確保対策助成金の増額に関する陳情 (吉方温泉 石田昇)
○桜ヶ丘中学校増築に関する陳情 (正蓮寺 西尾清美ほか)
○市立保育園に対する市費助成に関する陳情 (東町 花房寿美太)
○昭和三十六年度教育予算に関する陳情 (本町 井上秀夫ほか)
○中小企業者に対する特別融資制度創設に関する陳情 (本町 米原稔ほか)
○国際障害者年に関する陳情 (吉方温泉 宮腰瑞子)
○アーチERY専用練習場設置に関する陳情 (湖山町 山田弘)