

*人口	133,385人
男	64,819人
女	68,566人
*世帯数	40,185世帯
	(1月31日現在)

とっとり 花よみ

** (3) **

本市の梅の名所、楞谿公園には七十本の梅が植えられています。野梅(写真)が最も多くて四十本。黒田梅、武蔵野梅、藤牡丹しだれ梅がそれぞれ十本。見ごろは二月下旬から三月下旬まで。

梅
うめ



撮影・山岡弘道(寺町) 楞谿公園で

はなのいわな

手皮 小四郎
(正蓮寺)

小さなおえつをのみこんで鎮もる村の残雪のこみちを音もなくゆき ねこやなぎ川面にふれてふるえる雪の小橋を渡り ひらりと左にかんじきの足をひるがえすや はたしてどっとふりくる雪のはなにむせながらじょじょにわたしはわたしを消してゆく 二万五千の地図にもないわたしだけの谷の支流に向けてどこまでも登ってゆく どんな解剖学の本にも載っていないわたしの毛細管の奥へとしんしんおりてゆく

弥生のひとひをこめてふる淡雪の中たぶんこちあたりと思うあたりに立ちどまりありったけの血かきあつめてまなこ見開き白い幕の奥を透かして見ればありやっぱり雪かいなと思つまもなくひとときくつきり浮かぶ梅の古木ふりくるものはまぎれもない五弁の花だこの時をのがしてなるものかとあわてて花びらかき集め腰のびくへ投げこみつめこみえいかんじき投げすて足でふみこみふみかためて気がつくとうららかな春の野つらにぼつてりと血の色つかべあたたかい獣のように四肢なげだして眠りこけている

びくにはいわながふたつみつ かかとくちあけてこのせならぬ春の陽をかんでいる

市営美保野球場

6月末に完成

7月には 高校野球

駅南の美保公園内に去年九月から建設を進めている市営美保野球場は六月末に完成する予定で、夏の全国高等学校野球大会県予選が七月十二日から一週間、同野球場で開催されることになっています。

同野球場は硬式用で、本塁から両翼までそれぞれ九十二メートル、バックスクリーンまで百二十メートルの規模のもので、鉄筋コンクリート造りのメインスタンド（五千六百人収容）も備えた本格的な野球場となります。身障者用観覧席四十席や夜間照明設備も整備することにしています。同野球場は、六十年に開催されるわかとり国体の軟式野球の会場ともなります。

美保公園には、野球場のほか多

目的の広場、芝生広場、遊戯広場、駐車場などを設けることとしており、全体の広さは四・八八畝で、完成すれば、本市の都市公園としては、四番めの大きさのものになります。

美保公園全体の総事業費は用地買収費を含めて約十五億円を見込んでおり、六十年年度までに完成させる計画にしています。



企業誘致を推進

市大阪事務所新設

市は、二月一日付で大阪市に鳥取市大阪事務所を新設しました。企業誘致を進めるために必要な情

報の収集と調査を行うほか、観光客誘致などの業務も実施します。職員は、課長級の所長一人を配置しており、事務所は大阪市北区にある県大阪事務所内に設置されています。市職員の県外派遣は本市では初めてのことです。

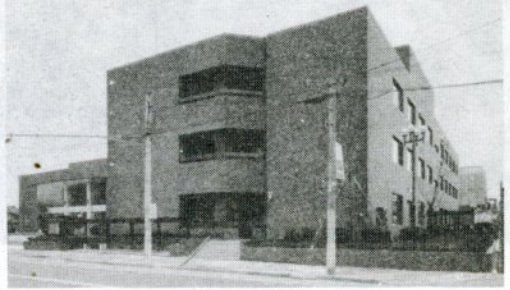

5月1日に開館する市民図書館と子ども科学館。左側の建物は55年4月に開館した文化ホール

開館は5月1日

- * 市民図書館
- * 子ども科学館

文化ホール（五十五年四月オープン）とともに、市文化センター施設となる市民図書館と子ども科学館は五月一日（土）に開館します。図書館は図書貸し出しに重点を置いた施設で、一階に開架式の貸し出し室を広く設けて気軽に利用してもらえようとしています。このほか児童図書室、参考図書室、

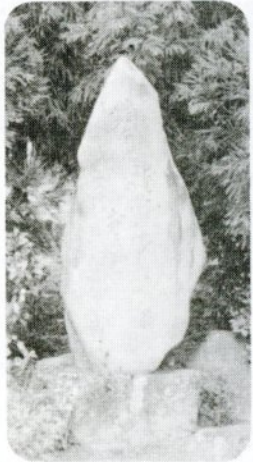

郷土民俗資料館、視聴覚ライブラリーなども配置する計画です。蔵書能力は六万冊ありますが、開館時には一般図書二万冊、児童図書七千冊、参考図書三千冊、移動図書館用書一万冊の計四万冊の蔵書を予定しています。

一方、科学館は子供たちの創造性や科学的な心を育てるための施設で、中心となる科学ホール（二階）には各種科学模型や道具を備え付けることにしています。なお図書貸し出しの申し込みは三月十日（水）から受け付けます。市内に住んでいるか、学校・勤務先のある人ならだれでも利用できます。申し込みは電話（☎27-5181）か直接、図書館へ。

句碑散歩

暫は花にしじみおもひけり

（上町、観音院前庭）
岡田 機外

明治六年（一八七三）宇倍の裏面に彫られた浦富吟社、野村奥谷（現あやめ会、北斗会、福部吟社、国府町）生まれ、十五歳で気高町小鷲河の岡田権九郎の養子となった。明治二十四年（一八九一）十八歳の時、江戸に出て俳諧の巨匠老巢堂永機（一八二三〜一九〇四）に入門し、わずか四年学んで永機から立机（独立）を許されたという天才俳人である。

（係から）本シリーズ執筆の村尾草樹氏が、県東部にある三百余りの句碑や歌碑などの文学碑を紹介した「鳥取の石ぶみ散歩」は、市郷土シリーズの第十八巻として四月末に市教育福祉振興会から発行されることになっています。

村尾 草樹
（連載おわり）

帰郷して上町に住み、鳥取俳壇に新風俳句を唱え、多くの著を編み、近代マスコミの方法を生来の才智に生かして、その門弟三千人といわれる入

る三百余りの句碑や歌碑などの文学碑を紹介した「鳥取の石ぶみ散歩」は、市郷土シリーズの第十八巻として四月末に市教育福祉振興会から発行されることになっています。



行財政の効率的運営目指す

第2次市行財政研が審議開始

本市の行財政の基本的運営について検討しよう、と二月三日、第二次市行財政研究会を設置して、市政を簡素にして効率的に行うために行政事務と財政運営について調査研究を始めました。写真。

同日、福祉文化会館で開かれた第一回の会合では、まず金田市長があいさつして、「国の臨時行政調査会も既に第一次答申を行うなど、行財政改革を進めるための検討を行っており、地方財政にもメ

告してほしい。長期的なものについては引き続き検討をお願いしたい」とあいさつしました。

この後、会長に第一次研究会(五年五月設置)で会長を務めた岸田広実氏(鳥取衛生公社理事)が、副会長には船越堅一・市自治連合会会長がそれぞれ選ばれ、審議に入り、五十五年度類似都市決算状況調べや本市の財政状況、職員数の推移などの説明が行われました。本格的な審議は四月に予定されている二回めからとなります。

市行財政研究委員会委員は次のみなさんです。◎は会長、○は副会長。

(五十音順、敬称略)

池沢源蔵(県東部地区総評議会議長) 岩井登志雄(県中小企業団体中央会専務理事) 岩城正美(市議会議員) 岩永実(鳥取大名管教授) 尾崎喜人(鳥取商工会議所専務理事) 大森右一(市社会福祉協議会会長) 加藤重蔵(市農業協同組合組合長) ◎岸田広実(鳥取衛生公社理事) 鈴木実(県経営者協会専務理事) 中山政一(市議会議員) ○船越堅一(市自治連合会会長) 宮脇準一(市議会議員) 村川和夫(同 斧谷寅之亮(同))

どうしたら強い子が育つか

いつか当市で児童福祉展が催された。その趣旨は子供を可能な限りじゅうぶんな環境で育てよう。こういうことであつた。遊具、衣服、寝具など子供の毎日の生活にかかる新しい製品が主に展示されていた。当市の専門家が企画されたもので、一般には初の試みとし評価されていた。しかし、私は一見あまりにも便利で、至れり尽くせりという感じで、これが児童にとつていいことかと危惧の念をもつた。子供の健全な成長のために、その生活環境をよくすべきこと論をまたない。どういう環境が子供にとつていいのか。

市政雑感



金田裕夫

しかし、最近では子供の生活の場があまりにも豊かで子供が自分で工夫する余地がない。これでいいのか。どうあるべきか。子供をとりまく環境が大きく変わった。

このころの子供は総じて体力も弱く、活気がなく、粘りもないといわれる。また最近、中学生の暴力事件が多いが、子

を報告しています。市行財政研究委員会委員は次のみなさんです。◎は会長、○は副会長。

(五十音順、敬称略)

池沢源蔵(県東部地区総評議会議長) 岩井登志雄(県中小企業団体中央会専務理事) 岩城正美(市議会議員) 岩永実(鳥取大名管教授) 尾崎喜人(鳥取商工会議所専務理事) 大森右一(市社会福祉協議会会長) 加藤重蔵(市農業協同組合組合長) ◎岸田広実(鳥取衛生公社理事) 鈴木実(県経営者協会専務理事) 中山政一(市議会議員) ○船越堅一(市自治連合会会長) 宮脇準一(市議会議員) 村川和夫(同 斧谷寅之亮(同))

学校も我々のころは暖房も行き届かず、がたびしとした古い木造の暗い教室で兄や姉の古い教科書で学んだ。しかし、今は整備された教育施設で教育器具などじゅうぶんな教材で教えられている。家庭でも我々のころは学校から帰るとカバンをほうり、近所の子供と道路や近くの広場で思い切り遊んだ。遊び方も自分たちで工夫した。脛などのケガは絶え間がなかった。今は学校が終わると家で勉強するか塾に行く、家でマンガを読む、夜はテレビを見る、外での自由な伸び伸びとした遊びを知らない。

このころの子供は総じて体力も弱く、活気がなく、粘りもないといわれる。また最近、中学生の暴力事件が多いが、子供をとりまく環境が大きく変わった。

このころの子供は総じて体力も弱く、活気がなく、粘りもないといわれる。また最近、中学生の暴力事件が多いが、子供をとりまく環境が大きく変わった。

(市長)

市政短信

2年連続の大雪、74%を記録 日本海上空に居座った強い寒気団により、1月16日朝から県東部を中心に断続的に降った雪で、20日午前9時現在、本市の積雪量は74%となりました。1月の積雪量としては、去年1月13日の80%に次ぐ史上2番めの記録となりました。このため、狭い道路ではゴミの収集やし尿のみ取り車が入れず、収集やくみ取りが遅れるなど、市民生活へ影響を与えました。



このため、狭い道路ではゴミの収集やし尿のみ取り車が入れず、収集やくみ取りが遅れるなど、市民生活へ影響を与えました。

母子、父子家庭の中学校卒業生70人を激励 市と市社会福祉協議会、市連合母子会は今春中学校を卒業する母子、父子家庭の中学生を招いて、2月3日、第一ホテルで激励会を開きました。対象者 163人(男子72人、女子91人)のうち、70人が出席、母子会会長らから激励を受け、東中の河村光夫君が「がんばります」とお礼のことばを述べていました。この後、テーブルマナーを学びながら会食をどるなど楽しいひとときを過ごしました。

東吉成に日本一長いポンプ据え付け 55年11月から建設を進めている東吉成ポンプ場に1月12日、長さ21m、口径3.1mのスクリー

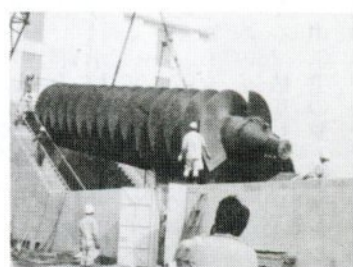

ーポンプを据え付けました。長さは日本一のもので、排水能力は毎秒3.13立方m。来春から稼働開始する計画です。同ポンプ場は、全体計画では、山白川以東、面影山以西で、(新)袋川と大路川に挟まれた区域約156%の雨水をポンプ6台(排水量毎秒18.78立方m)で排水するようになり、現在、着工している第1期計画では、今回据え付けたポンプ1台で(東)吉成、大覚寺周辺の約40%の雨水を排水することにしています。

東部広域消防が無線中継局開局 東部広域消防局は、無線不感地帯を解消し、消防・救急業務を有機的で効率的に行おう、と毛無山に無線中継局を設置、1月29日に開局しました。同中継局と消防局通信指令室とは多重無線で結ばれており、消防・救急出動中の車両に個別でも一斉にでも無線指令を出すことができ、発信内容は消防局舎内に設置された4個のスピーカーで同時に聞き取れるようになっています。総事業費は4170万円。

市体育協会と市教委は一月二十

六日、本年度の体育功労章、優秀指導者賞、スポーツ賞、スポーツ奨励賞の授賞者に二十七団体と個人五十二人を決め、二月二十日、福祉文化会館で表彰式を行いました。

受賞者は次のみなさんです。

(順不同、敬称略)

【体育功労章】長谷嘉親(五五)

小学校体育連盟(吉成)▽西垣照夫(五三)▽大正地区体育会(古海)

▽足立進(五三)▽バスケットボール

協会(吉方町一丁目)▽鷹藻常忠

(五八)▽大和地区体育会(長谷)▽

加藤豊美(五〇)▽バレーボール協会

(服部)

【優秀指導者賞】池原範雄(五二)

▽賀露小教諭▽小谷知載(三七)▽北

中教諭▽上川由江(四二)▽同▽楠城

孝(四三)▽湖東中教諭

【スポーツ賞】個人】西垣栄太

郎、鹿田和仁▽陸上(東中)▽有

岡広幸▽弓道(同)▽石田裕子▽新

体操(同)▽渡辺ゆかり、山根卓也、

森本美代▽陸上(西中)▽矢野淑

よら、尾崎麗、木谷美香、森明子、山

根順子▽新体操(同)▽山内和人、

小泉真奈美、岡本葉子▽陸上(湖

東中)▽宮脇由隆、平尾直子▽水

泳(同)▽牛尾英治▽柔道(高草中)

▽難波達也、岡本好人、大石徹郎、

保小)

【スポーツ賞】団体】東中女子

軟式庭球チーム▽広田里絵ら八人

▽東中男子陸上低学年リレーチー

ム▽西垣栄太郎ら六人▽西中女子

バドミントンチーム▽北山澄枝ら

五人▽西中女子弓道チーム▽矢野

淑子ら三人▽同▽山中規子ら三人

▽西中男子バレーボールチーム▽

山田時好ら十二人▽南中サッカー

チーム▽安木良ら十四人▽北中男

子弓道チーム▽浦川哲彦ら三人▽

同▽衣笠健久ら三人▽北中男子体

操チーム▽沢敏史ら四人▽北中駅

伝チーム▽岩本孝一郎ら十一人▽

北中女子新体操チーム▽尾崎きよ

らら七人▽同▽山根順子ら八人▽

湖東中男子バレーボールチーム▽

木下省二ら十二人▽湖東中女子バ

レーボールチーム▽田中敦子ら十

二人▽湖東中男子軟式庭球チー

ム▽中原久利ら八人▽湖東中相撲チ

ーム▽尾崎進ら四人▽高草中女子

弓道Aチーム▽米山知子ら三人▽

桜ヶ丘中男子卓球チーム▽渡辺直

樹ら八人▽附属中男子低学年リレ

ーチーム▽包国幸生ら四人▽世紀

少年バレーボールクラブ▽徳田善

嗣ら十二人▽久松体育振興会(剣

道)▽醇風体育会(男子バレーボ

ール)▽修立体育会(バドミン

ト)▽米里体育会(市内駅伝)

【スポーツ奨励賞】個人】鹿田

幸人▽陸上(北中)▽勝田真由美

▽新体操(同)

【スポーツ奨励賞】団体】浜坂

蹴友クラブ▽西土井一宏ら十三人

▽世紀少女バレーボールクラブ▽

浜本由美ら十二人

長谷氏ら52人と27団体

56年度市スポーツ賞決まる

子▽弓道(同)▽杉本あゆみ▽バド

ミントン(同)▽奥田美佐恵▽水泳

(同)▽中富尚美▽同(南中)▽辻

井孝▽陸上(北中)▽花井和彦、

松田登▽バドミントン(同)▽沢敏

史▽体操(同)▽森下寛子、衣笠健

久、城戸秀夫▽弓道(同)▽尾崎

同(醇風小)▽下石奈美▽同(美

森美乃里▽陸上(附属中)▽宮川

繁▽水泳(同)▽亀井洋子▽同(津

ノ井小)▽内田重和▽同(富桑小)

▽今井千佳子▽同(遷喬小)▽岡

村依久代▽同(美保小)▽山下英

一▽陸上(修立小)▽田中克治▽

同(醇風小)▽下石奈美▽同(美

同和問題 シリーズ

▷ 57

部落差別を解消するため、各地域でいろいろな学習活動が展開されています。このうち、去年十一月の富桑、醇風両地区の交流学習会に参加したみなさんに交流会の様子を紹介してもらいました。

交流学習会

学習の必要性痛感



福田 律枝 (52)

私は、同和問題に無関心で育ってきましたが、近年、婦人会で度々

同和問題の学習をし、また去年の十一月には富桑地区同和教育推進協議会との交流会で同和地区のみなさんと話し合う機会を得ました。その中で、今日もなお古くからの因習や不合理な偏見によって、結婚や就職など人生の重大な場面で同和地区の人々は筆舌に尽くせぬ苦しみを味わっておられる実態を聞きました。また学校における同和教育では、差別を見抜き差別

身近な問題を柱に



平田 直己 (38)

富桑地区同和教育推進協議会で毎年実施している交流会を、去年

は醇風地区同和教育推進協議会と実施しました。今回は、去年までの問題点をまとめ、次のとおり三つのテーマを設定しました。
① 子供が学校から正しく受けて

を許さず差別をなくしていく、力強い子供を育てる教育がなされています。同和地区の子供たちは、仲間と連帯して差別に立ち向かう

意欲と実践力を身につけるため、自らの立場やその不合理を訴える学習をしています。たいへんに勇気のあることですが、明日に向かって生きていこうとする力強い姿に深く感銘を覚えました。

しかし、私たち大人はどうでしょうか。同和問題は「同和地区の人々の問題だ」「差別をしなれば関係なし」と他人事のように考えている人がまだまだ多いように思っています。ある地域では、運動会と同じ場所に座るのを嫌う人が今でもいるとか、中学校に入学する子供に「あそこの人には気をつけなさい」とか「○○さんとは友達にならない

くる同和教育を、家庭で打ち壊してはいないだろうか。

② 同和对策事業特別措置法に対する無理解から、ねたみ意識が出てはいないか。

③ 「寝た子を起こすな」「時がたてば解決する」などの考え方がいまだにあるが、この考えはどうか。

交流会では、まず保育所と小、中学校の同和担当の先生から現場での取り組みについて話していただき討議に入りました。その一部

「子供たちがどんなに同和教育や人権学習をしても親の頭が切り替わらない限り、家庭が崩壊してしまいます。この交流会では、なごやかな雰囲気と同和地区の人たちも活発に問題提起をされ、また差別体験などを話され、日ごろ、学習を積み重ねておられる様子がありありとわかりました。

生涯教育が叫ばれている昨今、このような意欲的な学習が一部の人たちにとどまらず、差別解消のために全市民が意識の向上に努力し、お互いの人権が尊重される明るい社会にしていく必要を痛感しました。

(相生町一丁目、主婦)

を紹介しています。

最初に、子供たちが学校で取り組んでいる「社会的立場の自覚を深める学習」について親はどう対処すべきか、が話題の中心となりました。

主な意見は▽子供たちが同和問題について話したら、その場をつくろうのではなく正しく教えよう▽正しく教えることができなかったら、子供といっしょに勉強して子供から教わる態度を持つ▽子供の意見をじっくり正しく聴き、親

概念的理解を反省



大住恵美子 (54)

醇風校区の婦人会は年に二回の同和教育研究会を開いて会員の啓

もうに努めています。会を重ねるたびにその理解も深まっていると思っています。

「研究会で話題になったことを家族で話し合ってみると、世代によって考え方が違うのがわかります。明治生まれの母は「寝た子を起こすな」という方だし、昭和三十年生まれの息子たちはとても進歩的な考え方をしています。昭和初期に生まれた私どもはその中間の考え方をしている、自分ではそうとう理解していると思っていました。

(寿町、主婦)

の意見を押しつけるのではなく、いっしょに考える態度を身につけるようにしよう——などで、交流会は終始和やかに進められました。お互いに理解を深めることができ有意義であったと思います。最後に県や市の同和教育課の先生方に助言をいただきました。

今回は、テーマを決め各々の地域に即した身近な問題を取り上げて話し合ったのがよかったと思います。(西品治、富桑地区同推協推進員)

しかし、富桑、醇風両地区交流学習会に参加して私どもの考え方は全く概念的でお粗末なものだということを感じました。いっしょけんめいこの運動を進めようという切実な発言もあり、また中学校の先生方の同和教育の現況報告の中で、同和地区の生徒が学級で部落差別のことについて発表することがあることを聞き、胸が熱くなる思いがしました。学校では、ここまで進んだ同和教育がなされておき、すべての生徒がこの問題に真剣に取り組んで学習が高められているのに、私たち大人はこれだけの足を引き張っているようなことになっていないか、と深く反省させられました。

募集



市営住宅
入居者募集

〔新築 田島団地18戸〕
〔補充 徳吉など24戸〕

現在、建設中の市営住宅田島団地(中層耐火構造5階建て)第2種18戸の入居者と、市内各地の市営住宅補充入居者を募集します。

入居を希望する人は、建築課住宅係(市役所4階)に備え付けの用紙に必要事項を記入して申し込んでください。

用紙は3月5日(金)から交付します。入居予定日は4月1日(木)です。

住宅種別	入居者数別収入基準(単位=円)				
	1人	2人	3人	4人	5人
第1種		2,257,999	2,671,999	3,075,000	3,437,500
第2種	1,160,000	1,571,999	1,985,999	2,401,999	2,815,999

市営墓地の永代使用者

市営墓地の「いなば墓苑」と末恒墓苑のA・Bブロックの永代使用者を募集しています。

申し込みは環境課環境衛生係(秋里、下水終末処理場管理棟内)か市民課の4番窓口(市役所1階)へ。



〔いなば墓苑〕八坂の因幡霊場隣にあり、1区画は約6平方メートルで、永代使用料は約17万4000円。

〔末恒墓苑〕末恒住宅団地隣にあり、1区画は約5平方メートルで、永代使用料は15万円。

市民音楽祭参加団体

市民音楽祭実行委員会が6月13日(日)に市民会館で開く第7回市民音楽祭の参加団体を募集しています。演奏曲目には「水」をテーマとした曲を1曲組み入れることが必要で、出演時間は10~15分程度です。申し込みは3月31日(水)までに、市教委社会教育課内の同実行委へ。

和裁教室

市働く婦人の家が婦人を対象に初心者向け和裁教室の受講者を募集します。4月~来年3月の毎週木曜日午後1時~4時、福祉文化会館で開講。受講料1カ月2000円。定員12人。

申し込みは、3月10日~20日(毎週火曜日は除く)に受講料3カ月分を添えて、婦人の家(福祉文化会館3階、☎24-2704)へ。

少年少女バレー教室

小学5、6年生を対象に少年少女バレーボール教室を開きます。4月から来年3月まで毎月第1日曜日の午前中、北中体育館などで実施します。参加希望者は、市教委体育課各小学校に備え付けの申し込み用紙で4月11日(日)の開講式までに申し込んでください。経費は500円必要です。

〔募集戸数〕新築=田島団地第2種住宅(3DK)18戸▷補充=①第1種住宅(賀露、徳吉、大森、湖山)6戸②第2種住宅=一般世帯向け(徳吉、賀露、旭町、湖山)9戸、単身者または2人世帯向け(湖山)9戸の計24戸

〔家賃〕新築=月額2万7800円▷補充=第1種住宅同8400円~1万9600円、第2種住宅同5000円~1万9400円

〔入居資格〕市内に住んでいるか勤務場所のある人で、56年(1月~12月)の収入が下表の額以下の人。ただし、単身者は身体上または精神上の障害により常時介護を必要としないう人に限ります。

〔募集期間〕3月8日(月)~13日(土)

〔抽選日〕3月25日(木)午後2時

相談

法律相談

弁護士による法律相談を行っています。

申し込みは電話か直接、各担当事務局へ。定員になりしだい締め切ります。(無料)

〔市政担当〕相談時間は午後1時~4時。申し込み先は市政市民生活班。定員10人。

相談日=3月15日(月)

〔市社会福祉協議会担当〕相談時間は午前10時~午後3時。申し込み先は市社福協(☎24-3180)。定員8人。

相談日=3月15日(月)

住宅相談

3月11日(木)~13日(土)に市役所1階市民相談室で住宅相談を開きます。時間は午前10時~午後4時(13日は正午まで)です。県、県住宅供給公社、市の担当職員が宅地分譲、設計、融資などの相談を受けます。

東郷小5年-20年後

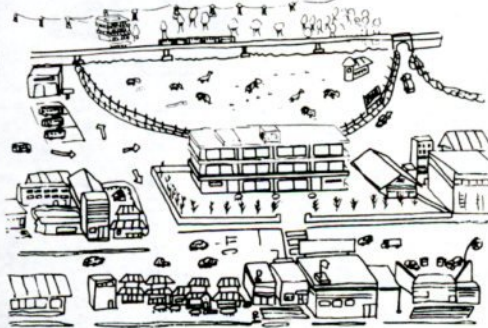

東郷小5年 吉田 正博

〉8〈

大きな団地があらこちらに作られ、東郷小学校の児童数がどんどんふえていくと思います。また、山をけずったあとには、大きな牧場をひらく人ができて、牛や馬がはなしがいにされたりすると思います。

こんなように、東郷地区は鳥取駅からあまり遠くないので市のベッドタウンとして発展し、ほかの村や町との行き来ができて、何にもこまらなくなり住みよい農村になると思います。

え・鈴木 光彦くん
(津ノ井小1年)



ぼくのきょうだい

姉 理恵さん(同小3年)
弟 明彦くん(同小1年)

●住宅改造資金の貸し付け● お年寄りや障害者専用の居室を増・改築したいという人のために老人居室と障害者住宅の各整備資金の貸付制度があります。利息は年3.5%、返済方法は10年以内の半年賦償還。申し込みは福祉事務所福祉係へ。

対象者 老人=60歳以上のお年寄りと同居している人▷障害者=1、2級の身障者手帳か、総合判定「A」の精薄者(児)の療育手帳の各所持者と同居している人が障害者本人

貸付額 老人=1件121万円以内▷障害者=1件182万円以内

●57年度分固定資産課税台帳の縦覧期間の変更● 57年度分固定資産課税台帳の縦覧を本紙2月号で3月1日~20日に実施するようお知らせしましたが、地方税法改正のため下記のとおり1カ月間延期します。同台帳の登録事項について不服がある場合は、4月1日~30日に市固定資産評価審査委員会(事務局・市民税課内)に審査請求できます。なお住宅用地と新築住宅については、一定の要件を満たしておれば固定資産税の減額措置がありますので確認してください。

期間=4月1日(木)~20日(火)。ただし日曜日は除きます。

時間=午前8時30分~午後5時。ただし土曜日は正午まで。

場所=市役所2階、固定資産課税内

東郷の20年後は、学校はもちろん鉄きん校舎になり交通の便がよくなると思います。学校の前の農協はとても大きな建物になり、その横には共同で使う農機具の倉庫や牛乳を加工する工場がつくられています。

さらに、お医者さんやさんぱつ屋さんなどできるでしょう。

健康 2

乳幼児検診

次の日程で6カ月児と1歳6カ月の健康診査を行います。対象児のある家庭へは検診日を連絡しますので、受診させていただきます。会場は福祉文化会館。時間は午後1時～2時30分。問い合わせは市役所厚生課保健衛生係へ。(無料)

検診名	該当者	検診日
6カ月児検診	56年9月生まれ	3月16日(火)
		3月17日(水)
1歳6カ月児検診	55年8月生まれ	3月9日(火)
		3月10日(水)
		3月11日(木)

3歳児検診

3月の3歳児検診は53年9月生まれの幼児を対象に行います。対象幼児のある家庭へは3月10日ごろ、検診日時、場所を連絡しますので、受診させていただきます。問い合わせは鳥取保健所(江津、県立中央病院隣、☎22-5161)へ。

市民健康相談

3月は次の日程で乳幼児(生後1～18カ月)と成人を対象に健康相談を行います。近くの会場で受けてください。担当は市の保健婦。
【古海、下味野】5日(金)午前10時～午後3時、各隣保館で【円通寺】12日(金)午前10時～正午、児童館で【国安】12日午後1時～3時、児童館で【西品治】18日(木)午前10時～午後3時、隣保館で

●飼い犬の登録と狂犬病の予防注射●

次の日程で、57年度の飼い犬の登録と第1回狂犬病予防注射を行います。飼い主は、はがきと印鑑を持って近くの実施場所へ必ず時間までに連れて行ってください。登録と予防注射をしていない犬や放し飼いの犬は野犬として捕獲しています。
なお飼い犬が死亡したり、行方不明となった場合や譲渡したときは、厚生課保健衛生係に届け出てください。
対象犬＝生後91日以上のすべての飼い犬
料 金＝3560円。この指定期間外に登録、注射する場合は500円加算。

実施場所	月 日	時 間
河内公民館		9:30～9:45
明治地区公民館	4月2日(金)	10:00～10:15
豊実会館		10:30～10:45
高路公民館		9:30～9:45
東郷地区公民館	4月3日(土)	10:00～10:15
大正公民館		10:30～10:45
岩坪公民館		9:30～9:45
神戸地区公民館	4月6日(火)	10:00～10:15
大和地区公民館		10:30～10:45
横枕公民館		11:00～11:15
旧吉岡公民館		9:30～10:00
市農協大郷支所	4月8日(木)	10:20～10:40
松保地区公民館		11:00～11:30
美萩野1丁目町内会館	4月10日(土)	9:30～10:00
末恒地区公民館		10:30～11:00

知事選挙

14日(日)が投票日です

3月14日(日)は知事選挙の投票日です。投票時間は午前7時から午後6時までです。投票できるのは、昭和37年3月15日以前に生まれた人で、去年11月16日までに転入して住民基本台帳に登録され引き続き住んでいる人です。棄権しないで投票しましょう。
【訂正】本紙2月号9ページに掲載した「知事選挙」の記事中、「10月16日」とあるのは「11月14日」の誤りでした。訂正します。

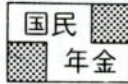

忘れていませんか
保険料支払い

56年度分の国民年金保険料をまだ支払っていない人は、今月中に近くの銀行や市農協などで支払ってください。5月以降は今の納付書では支払えなくなり、保険年金課か社会保険事務所で納付書を書き替えてもらわなければ支払いできなくなります。
保険料を支払っていないと、障害年金や母子・寡婦年金、老齢年金などが受けられないことがあります。失業などで生活が苦しいとか、病気・災害などのため保険料の支払いが困難な人は早めに保険年金課年金係へ相談してください。

歩こう会

歩こう会の3月例会は次のとおりです。昼食と水筒は持参のこと。だれでも参加できます。
【とき】3月14日(日)【コース】集合・午前8時45分に市役所前→出発・同9時・興禅寺・観音院・広徳寺・本願寺・景福寺・玄忠寺・天徳寺・市役所前(午後3時ごろ)

●国保被保険者証の検認● 国保に加入している世帯で、現在お手元にある国民健康保険の被保険者証は有効期限が3月31日となっていますので、次の日程で被保険者証の検認を行い、さらに1年間、有効期限を延長します。検認印のない被保険者証では、4月1日以降の診療は全額自己負担となりますので、必ず検認を受けて使用してください。
とき＝3月19日(金)～25日(木)。時間は午前9時～午後4時30分(土曜日は正午まで)
ところ＝市役所1階・保険年金課
保険料収納団体に加入している人は団体の代表者を通じて検認を受けてもらいますので、3月23日までに代表者に届けてください。



600円で1年間保証

市民交通災害共済

市は、市民のみなさんに万一の交通事故に備えてもらおうと、市民交通災害共済制度を設けています。共済期間は毎年4月～翌年3月です。去年4月1日以降に加入した人は、3月31日までに加入手続きをしてください。まだ加入していない家庭では、いますぐ家族そろって加入しましょう。

【加入資格】市内に住んでいて住民基本台帳に登録されている人ならだれでも。

【掛 金】下表のとおり。単位は円。

加入月	4月	5月	6月	7月	8月	9月
掛 金	600	550	500	450	400	350
加入月	10月	11月	12月	1月	2月	3月
掛 金	300	250	200	150	100	50

【共済期間】申し込み月～当該年度末

【給付金】①死亡＝80万円②入院＝1日1200円(最高180日)③通院＝1日800円(休業して通院の場合に限り最高90日)

【申し込み】市役所1階、総合案内所へ印鑑と掛金を持って申し込んでください。

問い合わせは市政室交通防災班へ。

健康 ①

生ポリオワクチン投与

生ポリオワクチンの投与を行います。第2回は5月に実施。(無料)

対象児＝56年7月1日～12月31日の出生児と、それ以前の出生児でまだ投与を2回終わっていない4歳未満の乳幼児。

とき＝午後1時30分～3時

ところ＝福祉文化会館(ただし、4月9日は鳥取保健所)

校 区	投 与 日 第 1 回
美保 倉田 明德 久松 美和 神戸 大正 東郷	4月7日(水)
醇風 日進 富桑 湖南 還齋 明治 世紀	4月8日(木)
城北 湖山 末恒 賀露 浜坂	4月9日(金)
面影 津ノ井 米里 稲葉山 岩倉 修立	4月12日(火)

三種混合予防接種

(全市補足)

三種混合予防接種の全市補足を次の日程で行います。(無料)

受ける人＝①52年9月1日～53年8月31日に生まれた幼児②第1期接種済み幼児で第2期接種を受けていない5歳6カ月までの幼児③第1期接種(3回接種)を3回受けていない54年8月31日以前に生まれた4歳未満の幼児
とき＝3月18日(木)午後1時30分～3時
ところ＝福祉文化会館

休日在宅当番医

3月と4月初めの休日在宅当番医は次の通りです。診療時間は午後6時～9時。

と き	病 院 名	と ち ろ	で ん わ
3月7日	横田 医院	栄町	23-2944
	竹内クリニック	新町	24-0933
3月14日	小松 内科	今町一丁目	22-4549
	谷口外科クリニック	片原五丁目	24-5252
3月21日	井崎 医院	吉方温泉一丁目	22-2590
3月22日	小田小児科医院	西町三丁目	23-3168
	本庄整形外科医院	西品治	24-3031
3月28日	馬淵 医院	材木町	22-5693
	滝田小児科医院	湖山町北四丁目	28-5181
4月4日	小松 医院	今町一丁目	22-5896
	福羅 医院	秋里	24-3738

●晩稲不燃物処理場は3月末で閉鎖します
●土砂・がれき類の埋め立て処分場として51年7月に開設した晩稲不燃物処理場は、用地に余裕がなくなりましたので、3月31日限りで閉鎖します。4月1日からは、里仁の高草清掃工場(☎28-1801)で受け入れます。搬入量などに規制がありますので、事前に同工場へ連絡してください。



60年開催

明日へ向かってはばたこう
わかとり国体

休日救急医療担当病院

3月の休日救急医療担当病院は次の通りです。入院・治療をしなければならない重症救急患者を受け入れます。4病院とも内・外科系。診療時間は午前8時30分～翌日同8時30分。

【3月】7日＝市立病院(☎23-6211)▷14日＝県立中央病院(☎26-2271)▷21日＝鳥取生協病院(☎24-7251)▷22日＝鳥取赤十字病院(☎24-8111)▷28日＝中央病院

ガン検診

次の日程で胃ガン検診を行います。希望者は厚生課保健衛生係に申し込んでください。ただし、胃の切除手術をした人と妊婦は受診できません。

検診当日は朝から検診が終わるまで、食事(お茶、水なども含む)はしないでください。また現在、病気のため治療を受けている人は主治医の指示を受けてください。(無料)
受付時間＝午前8時30分～10時30分

地 区	検 診 日	検 診 場 所
明 徳	3月1日(月)	明 徳 小 学 校
全 市	3月8日(月)	市 役 所
	3月9日(火)	醇 風 小 学 校
	3月10日(水)	
富 桑	3月11日(木)	西 中 学 校

子宮ガンの受診申し込み(対象は30歳以上の人)はいつでも厚生課保健衛生係で受け付けています。(無料)

ひな流し 27日(土)午前10時～正午

若桜橋付近の袋川で1000人分の流しびな(さんだら)を用意しています



4月から月2回発行

市報配布にご協力を

現在、毎月1回1日に発行している市報を、4月から毎月2回(1日と15日)発行することにしました。配布はこれまでどおり、各町内会長や区長など配布責任者のみなさんをお願いすることになっています。1日号は前月の26日～28日に、15日号は当月の10日～12日に各配布責任者のみなさんのお宅にお届けしますので、ご協力をお願いします。

催しもの

【市民会館】 ☎24-9411

- 7日 梅花流30周年記念県奉詠大会
- 9日 鳥取演劇鑑賞会例会、劇団四季「カッコーの巣をこえて」(有)
- 12日 第177回全国自治宝くじ抽選会
- 13日 アマチュアバンドコンサート(有)
- 14日 ヤマハの楽しい音楽教室発表会
- 18日 鳥取大フィルコール演奏会(有)
- 21日 東高吹奏楽部定期演奏会(有)
- 22日 鳥取おやこ劇場例会、「ママコ・ザ・マイム」(有)
- 27日 西高吹奏楽部定期演奏会
- 28日 八頭高吹奏楽部・音楽部定期演奏会(有)
- 30日 BSSラジオ公開放送(整理券)

【文化ホール】 ☎27-5181

- 7日 鳥取大音楽教室卒業演奏会(有)
- 13日 鳥取名画鑑賞会例会、1948年アメリカ映画「凱旋門」(有)
- 21日 第2回市青年芸術祭
- 30日 徳島少年少女合唱団演奏会(有)

【福祉文化会館】 ☎24-6766

- 6、7日 蘭万同好会東洋ラン(春ラン)展
- 12～14日 日本盆栽協会鳥取東支部盆栽展
- 27日 国際ソロプチミスト鳥取バザー
- 27、28日 鳥取椿の会つばき展

【県立博物館】 ☎26-8042

- 11～13日 瀬戸内書道会作品展
- 20～24日 二科展(有)

【県社会教育福祉会館】 ☎27-5252

- 4日 講演会(作家・なだいなだ氏)
- 13日 講演会(評論家・上坂冬子氏＝わたしの出会った強い母親)
- 14、21日 鳥取文化センター音楽教室発表会
- 27日 阿呆鳥コンサート(有)
- 28日 時本ピアノ教室おさらい会(有)は有料です

展覧会 ～3月～

○藤原晴彦個展/5日まで/鳥取画廊○筆墨硯展/4～9日/鳥取大丸3階美術画廊○高僧名土墨蹟展/5～8日/若桜橋コミュニティセンター○亀田正一個展/6～12日/画廊鳥取美術○池田誠良陶芸展/7～13日/鳥取画廊○日本辻が花女人展/11～16日/大丸画廊○ふらりひょうたん展/13～28日/駅前電電サービスステーション○谷野哲二個展/18～23日/鳥取美術○山口吉旺軸装展/18～23日/大丸画廊○博多人形逸品展/25～30日/同○小原流生け花展/28、29日/コミュニティセンター