

ととり市報

1983年(昭和58年)

11月1日

*人口	135,010人
男	65,781人
女	69,229人
*世帯数	41,727世帯
	(10月1日現在)



湖山貨物基地

年々歳々町を充実さす

鳥取新景

〈11〉

文・吉田

正(行徳)

絵・三沢

猛(吉成)

少し古い話をさせていただく。昭和四十年に私が初めて東海道新幹線を見たとき、高架の脚柱がひどく華奢に見えて驚いた。十六両編成、時速二百キロの列車の重力をささえるのだから、もっと頑丈なものだと思いついていたのである。そして

「この程度の脚でよいのなら鳥取駅も高架になりそうだな。滝山と千代川の間に脚を立てればよいのだから…」

と思いついた。当時、新聞記者だった私はこの思いつきを鳥取の将来展望の形で囲み記事に書いた。しかし、鳥取駅の高架なんて思いもよらなかったころの夢はなしてあり、いっこうに記事の反響がなかった中で石破知事だけが

「客車のホームだけにあげたっていいんだぜ」といわれた。操車場や貨物ホームや貨物の引込線などをどこにやるか。それに因美線のホームも放つてはおけんたるう……などと現実的な受けとめ方をしてくださったのが忘れられない。

鳥取駅の高架事業が県政、市政上の課題として登場してきたのはそれから四、五年後のことであり、さらに高架事業の第一陣として貨物基地の湖山移転が始まったのが四十七年春であった。湖山駅東側の約十二万平方メートルに三十億円を投じて貨物基地が建設され、業務開始したのは四十九年十二月で同時に車両基地も動き始めている。

賀露の高台や千代川堤防から湖山駅に出入りする列車が見えた一望の水田地帯に、湖山貨物基地建設以来新しい町が出現した。そして、年々歳々その町を充実していくのが見てとれる。岩吉の陸橋に立ってその新しい町を眺めるたびに私は「客車のホームだけにあげたっていいんだぜ」といわれた石破さんの言葉を思い出すのである。

ママさん インタビュー



(5)

「ママさんインタビュー」の第五回は九月八日に事業認可となり、本格的に事業が進められることになった鳥取新都市(津ノ井ニュータウン)開発整備事業について、谷村俊郎・新都市対策室長に市民記者の山西修子さんがインタビューしました。

(文中敬称略)

1万人の副都心

山西 まず津ノ井ニュータウン計画が生まれた経過ですが、どのような構想から始まったんですか。
谷村新都市対策室長 そうですね。鳥取市は県庁所在地でもあり、また、東部地域の中心都市でもあります。そして、国道をはじめ空港、港湾などの整備も進められており、将来人口も増加していくことが予想されます。そこで、二十世紀の町づくりを今から進めていく必要があるわけです。本市は総合開発計画で豊かな魅力のある町づくり、すなわち「二十万都市

新都市対策室長に聞く



市民記者
山西 修子さん(四、五)
江津

津ノ井ニュータウン計画

すばらしい町ができるわけですが、器だけでなく同時に人間づくりというものを市民全体で考えていくことも大切ですね。また街路や家並みに緑がたくさんある町にしてほしいですね。(山西さん)

谷村新都市対策室長(右)にインタビューする山西さん

山西 今後の事業のスケジュールはどうなっていますか。

構想」を提唱していきまして、二十万都市の機能を備えた町づくりを目指しています。ただ、現在の市街地をこれ以上拡大できないので、「副都心」としての町の建設が必要になってきたわけです。

山西 事業は現在までのように進められてきましたか。
室長 五十年度に基本計画策定調査を実施し、五十二年度には事業主体の地域振興整備公団と県、市が共同調査を行い、五十七年度

筈、工業用地約二十畝、公共公益施設用地約六十畝、公園・緑地約百五十畝の「産・学・住」が一体となった総合的な町づくりを進めていくこととしています。

63年から宅地分譲

山西 次にそれぞれの利用計画について伺いますが、住宅用地はどのような計画ですか。

室長 分譲宅地が約二千三百五十戸分、公営住宅などの集合住宅用が約三百五十戸分で、合わせて二千七百戸の住宅が建ち、約一万人が住むようになります。

山西 分譲宅地の広さはどのくらいですか。
室長 一区画が平均約二百八十平方メートル、一平方メートルあたり現在の価格で四万円ぐらいの予定です。

山西 分譲はいつからですか。
室長 造成工事が始まるのが六十年代ですから、分譲開始は六十年代から順次分譲となります。

山西 誘致施設はいろいろと計画されているようですが、そのうち女子大学はどんな計画ですか。
室長 女子大学は新都市のシンボルとして建設する予定としていまして、現在、女子大学設立準備協議会で検討されていますが、当面、経営実務学科と人文社会科学の二科で学生四百人規模の短期大学で検討されています。開校は六十四年度に予定されています。県

東部地域の女子の高等教育機関の中心になれば、と思います。

山西 公共公益施設にはどのようなものがあるんですか。
室長 おおざっぱにいうと、道路、小、中学校、保育園、幼稚園などや調節池などです。幹線道路は幅員二十五メートル、バスルートも設定する予定です。小、中学校も一校ずつ設置する予定です。また、この大規模な開発に伴う周辺地域の治水対策も大きな問題ですが、調節池を四か所設置して、大雨が降った場合でも調節しながら水を下流に流すよう計画しています。

山西 公園や緑地は全体の半分もあり、広くとってありますね。
室長 ええ。新都市とその周辺の人々のため、レクリエーション活動や居住環境・文化財・自然環境の保全、都市景観などを考慮して配置する予定です。中央公園は運動広場とともに緑を生かした散策の場なども計画しています。

山西 津ノ井ニュータウンが完成しても、人口流入が周辺の町村だけからでは県全体としての発展にはならないと思いますが……。
室長 そうですね。それはこの事業だけの問題ではなく、本市が総合的な町づくりを進めていく中で問題でもあります。働く場の確保によって人口流出を食い止めると同時に、交通基盤の整備や企業誘致などによって人口流入を図っていくことが大切だと思います。

美保(Aグループ)が初優勝

第26回市民体育祭

末恒(Bグループ)は2度目

八月二十八日に水泳、バレエボールなど八競技が始まった第二十

六回市民体育祭には、最終日の十月十日の陸上競技まで選手など一万五千人の参加があり、十六種目の競技に熱戦を繰り広げ、Aグループで美保校区が初、Bグループで末恒校区が三年ぶり二度目の総合優勝を飾りました。
総合順位と種目別優勝チームは

【総合順位】

- [Aグループ] ①美保 ②湖山 ③面影 ④修立 ⑤浜坂 ⑥久松 ⑦城北 ⑧稲葉山 ⑨賀露 ⑩明徳 ⑪大正 ⑫富榮 ⑬醇風 ⑭日進
- [Bグループ] ①末恒 ②岩倉 ③世紀 ④湖南 ⑤遷喬 ⑥津ノ井 ⑦美穂 ⑧東郷 ⑨大和 ⑩米里 ⑪倉田 ⑫神戸 ⑬明治

【種目別優勝チーム】

- 水泳 ①賀露 ②岩倉 ③男子バレー ④修立 ⑤世紀 ⑥女子バレー ⑦城北 ⑧米里 ⑨軟式庭球 ⑩美保 ⑪岩倉 ⑫相撲 ⑬湖山 ⑭湖南 ⑮柔道

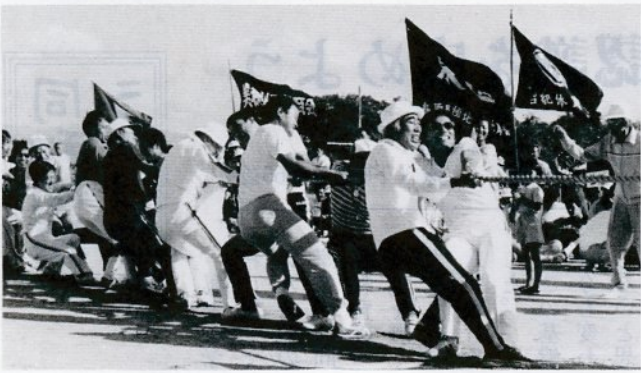

綱引きにけんめいに挑む

入選作品なし

文化ホール上演脚本

市文化ホールと市社会教育事業団が、この春から実施していた文化ホール上演脚本募集には、三作品の応募がありました。入選作品はありませんでした。

審査会は九月二十八日に行われ、選外佳作に岩美郡国府町、森原武範さん(四五)の「貝ガラの唄が聞こえる」が、また、努力賞に浜坂、



30歳代の1500m競走で力走

- ①大正 ②美穂 ③剣道 ④湖山 ⑤大和 ⑥弓道 ⑦面影 ⑧湖南 ⑨軟式野球 ⑩湖山 ⑪末恒 ⑫ソフトボール ⑬面影 ⑭遷喬 ⑮バスケットボール ⑯湖山 ⑰遷喬 ⑱バドミントン ⑲面影 ⑳岩倉 ㉑ゲートボール ㉒明徳 ㉓遷喬 ㉔市内駅伝 ㉕城北 ㉖米里 ㉗陸上 ㉘面影 ㉙世紀

婦人8人に委嘱

市報の「市民記者」

市民参加により、市報をさらに充実するため入選を進めていた「市民記者」八人が決まり、十月一日、西尾市長が委嘱状を手渡し、「市報への積極的な参加と市報に対す

る意見などどもん言つてほしい」と要請しました。

市民記者に委嘱したのは、各種団体から推薦のあった六人と、一般公募二人の計八人で、来年の三月まで、順次市報に登場してもらうほか、毎月、紙面批評もしてもらうことにしています。

市民記者は次の皆さんです。
(五十音順)
岡野愛子さん(五) 市連合婦人

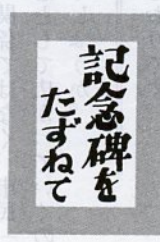

竹内道夫

鳥取大学附属小、中学校の校門横には藩政時代をしのびせる武家門があり、そのそばに高さ四呎、幅一・五呎の碑がある。万延元年(一八六〇)、鳥取藩主池田慶徳が尚徳館の教育理想を後世に伝えようと



尚徳館の碑

して建立、文武併進を説いた碑文が全面に刻まれている。石は郡家町加茂神社の参道にかかっていた石橋を掘り起こしたものとされる。県下初の学校、尚徳館は宝暦七年(一七五七)二月、当時の藩主池田重寛がすぐれた人材をもつて藩政の革新を促すことを目的に開館。「目の上の人、老人にはへり下つてゆずれ。家格や禄高を鼻にかけてはならない。文武をみがけ」とさとし、尚徳が校風として強く打ち出された。文化九年(一八一二)に焼失したが、三年後に再建。明治三年二月、学制ができたため百十三年の歴史を閉じた。(郷土文芸研究家)

同和問題 シリーズ

▷ 77

正しい認識を広めよう

こもり 小森 かずひで 一秀 (下味野)=65歳

私が小学校に勤めていたころの学校での同和教育は、差別を無くするための人間教育でした。

何しろ十年以上も前のことですから、それぞれの学校で研究に努めました。文字どおり模索する歩みでした。差別を知らせるべきか否か、ずいぶん熱心に論議しました。「差別すること、されることも許さない民主的な人間を育てれば、差別は自然に無くなる理ではあっても、現に差別感を持っている人たちがいる限り、いつか差別を受けることがある。そのときに屈することなく、自己を見失うことなく、はね返して生き抜く強さを育てなくて

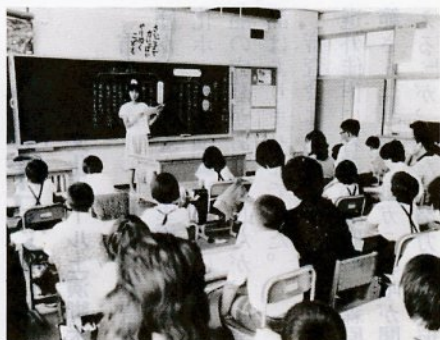

T小学校での親子学習

公務員の立場から

はならない。そのためには、部落差別の問題を取り上げて正しく指導する教育をすべきではないか」という意見や要望がしだいに高まって来ました。これは当然だと思いました。

各自が厳しく反省して

美穂地区男性

46歳

「部落差別は厳存する。この恥ずべき社会悪を一掃して、あつてはならない差別を早急に解消することが国の責務であり、国民的課題である」として、同和対策事業特別措置法が制定されてから十有余年が経過しました。この期間中、行政や関係者の

かし、それにはそれだけの素地が必要であり、その時機と段階をどうつかんだらいいかが問題でした。児童の心に傷を残してはならないからです。今では、同和教育の高まりとともにその不安は無くなってきたと思います。関係者各位のご努力によって、良い指導資料なども作られ、学年に応じた適切な学習指導がなされていることからわかり

部落の完全解放は、やはり数人が成し遂げると思います。理解者の層を広げ、一人でも多く正しい認識を広めていくことが必要だと思います。旧態依然として差別感を持っているとしても、周囲の考えが進んでいることに気づけば、自らに恥じるでしょうし、一人一人の不安やふじゅうぶんさは大衆によって正されると思います。なお、より多くの人の正しい認識を広めるには、互いに個々の人間関係をたいせつにしなければならず、今まで気づかなかつた長所も見え、信頼感も生まれ、抱いていた予断と偏見も排除される

皆さんは差別していないし、解放への努力はだれかがやるだろう、と他人事のように考えているようですが、あなた自身の問題として考えてもらわねばなりません」という内容の講義を聴きました。そのときは衝撃的でした。私たちは、いわれない理由で自分や家族が後ろ指をさされるようなことになつたらどうするでしょう。それによる怒りや悲しみをどこに訴えるでしょう。このような差別を、集落全体で受けているのが同和地区だと思っています。

そして、地区のかたがたの生活上、各方面からの社会教育における同和教育の推進によって差別の意識は年とともに変革しつつあるのではないかと思います。このことは、やがて解放の日も近く、明るい見通しだと思えます。しかし、これからがたいせつなときではないでしょうか。

今までに私は、いろいろな機会を通じて部落の歴史や背景を学んできた中で、差別観念は長い年月の間に誤つた形で作り上げられた予断と偏見であり、それを支えてきた社会の在り方に問題があることも学びました。これから先、私たちが考え、行動していかなければならないことは、差別を許さず差別をしない人間づくりを目指し、同和問題に対する間違つた知識や偏見を捨てて、一人一人が厳しく反省し、真剣に努力を続けることだと思えます。民主主義は、自由と平等をどう調和させるか、にあるといえます。そのためにいちばんたいせつなことは、お互いの人格を尊重することです。このことは、人間生活の平和と秩序の源であると考えられるのです。

策がだんだんと遂行され、実態的差別は法の期待どおり解消に向かつて進んでいると思えます。しかし、心の問題は整備事業のようなわけにはいかず、今なお、現実には根強いものがあることはご存じのとおりです。

私が、同和教育を学ばねばならないと感じたのは、子どもの教材を読んだことに始まります。学校が教育の正課として同和教育に取り組まれているのに、親である私が認識の低さから、子どもに責任ある答えがでなかつたことと、私自身が弱い人間であつたことと、

職場の同和研修で「国民的課題」とは、政府や県市のことでなく、あなたがた一人一人のことですよ。

保育園児を募集



市内にある市立・私立の保育所が59年度入園の園児を募集します。入園を希望する保育所で入園申込書を受け取り、申し込んでください。受付期間は12月1日(木)～20日(火)です。詳しくは厚生課児童福祉係へ。

園児募集する保育所は次のとおりです。なお、鳥取あすなろ保育園は3歳未満児のみ保育。みたから、(湖南の2)保育所は3歳未満児は保育しません。

- ①みたから(寿町) ②わかば(吉方温泉1丁目) ③富桑(行徳) ④賀露(賀露町) ⑤美保(吉成) ⑥美穂(上味野) ⑦大正(古海) ⑧豊実(野坂) ⑨松保(布勢) ⑩白兔(伏野) ⑪白ゆり(大杖) ⑫津ノ井(南栄町) ⑬湖南(松原) ⑭湖山(湖山町南1丁目) ⑮倉田(八坂) ⑯城北(松並町2丁目) ⑰千代(江津) ⑱のぞみ(数津) ⑲鳥取みどり(立川町5丁目) ⑳鳥取あすなろ(湯所町2丁目) ㉑賀露みどり(賀露町) ㉒さとに(里仁) ㉓むつみ(二階町4丁目) ㉔かんろ(立川町6丁目) ㉕浜坂(浜坂) ㉖めぐみ(吉方町1丁目)

≡ 展覧会 ≡

【でんぼうでんわ図画コンクール作品展】6日まで/駅前電電サービスステーション【山草展】3日/若桜橋コミュニティセンター【那波鳳翔茶陶展】3～8日/鳥取大丸3階美術画廊【坪井義統作陶展】3～9日/画廊鳥取美術【シルキー会オリジナルニット展】6、7日/万年筆博士2階ギャラリー【青戸慧紙墨彩展】3～8日/美巧ギャラリー【高校新聞コンクール作品展】7～11日/コミュニティセンター【三島右畔展】10～15日/大丸画廊【創作染の花展】15～17日/駅前電電【鳥取椿の会・椿とサンカ展】17～20日/NHK鳥取放送局ロビー【洋画展】17～22日/大丸画廊【島根豪雨災害復旧写真展】18～25日/駅前電電【公納久光展】19～23日/美巧ギャラリー【グループ鳥日本画展】19～24日/鳥取美術【清水保考作陶展】24～29日/大丸画廊【田中良信洋画展】1～30日/美術喫茶カトレア【ペーパークラフト展】28～30日/駅前電電

利用してください

市直営の国民宿舎「砂丘荘」は、国道9号砂丘トンネル東口にあります。砂丘全体を展望できる格好の施設です。

家族、グループのレクリエーションや宴会などに気軽に利用してください。問い合わせは、☎22-2128へ。

国民宿舎「砂丘荘」

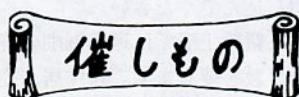

【市民会館】 ☎24-9411

- 2日 講演会と映画会、水野晴郎「ローマの休日」(整理券)
6日 花柳五三嶺日本舞踊公演(有)
9日 歌舞伎公演「熊谷陣屋」(有)
12日 [文]鳥取大フィルハーモニー管弦楽団定期演奏会(有)
13日 BSSこども音楽会
14日 民音例会、落語「林家こん平独演会」(有)
20日 [文]鳥取大マンドリンクラブ定期演奏会(有)
23日 [文]鳥取モダンダンス愛好会ダンス発表会(有)
27日 [文]市民合唱団・演奏会(有)

【文化ホール】 ☎27-5181

- 3日 [文]謡曲仕舞(鳥取観世流、宝生会、喜多流)
10日 NKT文化講演会、上坂冬子「遣された妻たち」、池田清「海軍と日本」
13日 [文]鳥取ミュージックサークル・ロックコンサート(有)
17日 市老人芸能大会
20日 県演劇連盟公演「オイディプス王」(有)
23日 親と子のドリーム劇場
24日 [文]一音会・ギター演奏会(有)
25日 市職員マンドリンクラブコンサート(有)
26日 [文]鳥取大演劇部公演(有)
27日 [文]鳥取明吟会・詩吟発表会

【文化センター展示ホール】

- 1～7日 市小学校児童習字図画作品展
11～14日 軸装額装展示会
16～21日 中国七宝協会鳥取展

【福祉文化会館】 ☎24-6766

- 1～7日 [文]鳥取華道連合会・華展
9、10日 市老人の作品展

不燃物収集業務

不燃物の「曜日収集」地域のうち、11月26日(土)は収集しない日です。また、11月3日(木、文化の日)と11月23日(水、勤労感謝の日)は、可燃物、不燃物とも全市収集しません。

- 11～13日 [文]情脈短歌会・作品展
12～14日 [文]鳥取凡才会・盆栽展
12、13日 [文]鳥取蘭万同好会・蘭展
18～20日 きつつき会・木彫作品展
18～23日 [文]鬼女の会・作品展
20～23日 [文]鳥取文芸協会・作品展
21～24日 市身障者作品展
25～27日 [文]鳥取蘭友会・蘭展
26～29日 [文]鳥取書道連盟・書展
25～29日 [文]集団フォトとっとり・写真展
30、翌日 [文]鳥取写真クラブ・写真展
- 【県社会教育福祉会館】 ☎27-5252
- 10日 小室等コンサート(有)
15日 文化講演会、巖谷大四「現代文学の論争」奈良本辰也「坂本龍馬と維新の20代」(整理券)
- 【県立博物館】 ☎26-8042
- 1～20日 堀家資料展(有)
2～6日 [文]チャーチル会、グループ彩洋画合同展
2～8日 林益堂展
8～14日 塩谷定好、植田正治オリジナル写真展
12～14日 県勤労者美術展
21～27日 鳥取書道連盟展
23～27日 グラフィックデザイン作品展
- 【鉄道記念公園】
- 8日まで [文]鳥取秋芳会・菊花展
- 【画廊鳥取美術】
- 11～15日 [文]鳥取美術家集団・作品展
× ×
※[文]のついているものは、市民文化祭参加の催しものです。

鳥取名画鑑賞会11月例会

1979年アメリカ映画
「クレイマー、クレイマー」
とき=11月12日(土)
午後2時・6時(2回)
ところ=文化ホール
会費=500円(当日600円)

募集②

購読申し込みは早めに

「鳥取市誌2」発刊



「鳥取市誌2」が出来上がりました。この市誌には、46年度から55年度までの本市の行政、経済、教育、文化、市民生活などあらゆる分野にわたって記述されています。A5判、992頁、総クロス装丁箱入りで、価格は1部5,000円です。購読申し込みは、早めに市役所3階の法制室へ。

秋の叙勲受章者合同祝賀会

58年秋の叙勲受

章者(市内在住者)の合同祝賀会を11月24日(木)午前10時~11時、商工会館別館ホール(本町3丁目)で開催します。参加希望者は17日(木)までに会費600円を添えて法制室か商工会議所(本町3丁目)へ。

11日~17日

税を知る週間

【税金展と無料税相談】11月11日(金)~17日(木)午前10時~午後8時=シャミネ鳥取

【1日無料税相談】11月15日(火)午前10時~午後4時=鳥取大丸

○58年分給与所得の年末調整説明会○鳥取税務署が次の日程で、58年分の給与所得に対する源泉所得税の年末調整等事務説明会を開きます。〔日時〕11月28日(月)~30日(水)、午後9時30分~午後4時〔場所〕県庁講堂

11月 国保料(第5期)の支払い月です

水道

工事申請は早めに

水道の新設、改造、増設などの工事は、水道局の許可がないと施行できません。また、完工検査が終わらないと水道は使用できません。工事をする場合は、水道局公認業者へ申し込んでください。

特に、新設工事では道路掘削の許可に相当の日数を要します。新住居が完成しても希望する日に水道を使えないことがありますので、公認業者とじゅうぶん相談してください。また、年末は道路の掘削ができませんので、早めに申し込んでください。

詳しくは水道局給水係(☎23-1601)へ。

オリエンテーリング大会

秋のオリエンテーリング(OL)大会を次の日程で開催します。会場は久松山OLコース。

とき 11月20日(日)午前10時出発
クラス別 男子、女子、家族の3クラス。1パーティーは3~4人で構成。

申し込み 11月15日(火)までに市教委体育課へ。参加料は不要。

歩こう会

歩こう会の11月例会は次のとおり。目的地は千代川河口・砂丘。昼食と水筒は持って行ってください。だれでも参加できます。■が歩行区間。

【とき】11月13日(日)【コース】集合・午前8時45分に市役所前→出発・同9時■千代川堤防■河口■砂丘■浜坂■丸山■市役所(午後3時ごろ)

第3日曜日(今月は20日)
市民総スポーツの日

11月3日(文化の日)

午前11時~午後4時

第7回 木のまつり

—若桜街道、本通り—

~小雨決行、大雨中止~

○本の朗読の研修会○本の朗読奉仕グループの月草会が、会員を募集しています。毎月第4土曜日の午後1時30分~3時30分に白砂荘2階会議室(永楽温泉町)で研修会を開きます。問い合わせは、大島フミさん(東今在家、☎27-4341)へ。

○年末事業資金を融資○国民金融公庫が中小企業者への年末事業資金の利用申し込みを受け付けています。融資限度は2,100万円以内で、金利は年8.2%です。申し込みは、早めに同公庫鳥取支店(永楽温泉町、☎22-3156)か鳥取商工会議所(本町3丁目、☎26-6666)へ。

○中小企業退職金共済制度○退職金制度を自前でもつことが困難な中小企業に、国の援助で退職した従業員へ退職金が支払われるように「中小企業退職金共済制度」があります。掛け金は1か月1,200円から1万6,000円までの19種類あります。詳しくは商工観光課振興係へ。

大衆魚の料理教室

鳥取鮮魚仲買人組合が次の日程で、イワシ、サバ、イカなどの大衆魚の料理教室を開きます。試食会もあります。(無料)

【とき】11月13日(日)午後1時~3時30分【ところ】福祉文化会館5階

この部屋でわたしは、少年にかえる。

ONLY SPACE



少年のころの小さな隠れ家(オンラインスペース)を持つことは最高の贅沢。ゆとりが生まれ遠い昔のビートルズがよみがえる。この大きな机で男の夢は広がります。



山口タンス店

鳥取市二階町一丁目 ☎24-3451

募集①



市営住宅
入居者募集

【一般】 徳吉など16戸
【単身・2人世帯】 湖山など4戸

市内各地の市営住宅補充入居者を一般と単身者・2人世帯対象の二つに分けて募集します。入居できるのは、市内に住んでいるか、勤務場所のある人です。

【一般】 募集戸数=第1種住宅が徳吉、賀露、駅南(興南町)の3団地で8戸。第2種住宅が賀露、駅南(興南町)、旭町(立川町6丁目)、徳吉の4団地で8戸。▷家賃月額=第1種住宅が9700円~2万2400円。第2種住宅が5500円~1万1700円。

【単身者・2人世帯】 募集戸数=湖山、賀露、湯所の3団地で4戸▷家賃月額=5000~8900円。

入居を希望する人は、建築課住宅係に備え付けの申込書(11月1日から交付)に必要事項を記入して、11月7日(日)~12日(土)に申し込んでください。なお、収入基準、単身者の入居資格など詳しいことは建築課へ。

教育論文

学校教育、家庭教育、社会教育などに関する思索、研究、提言などの「教育論文」を募集します。市内に住んでいる人なら、だれでも応募できます。

応募原稿=400字詰め原稿用紙15枚以内に横書き。黒のインクまたはボールペンを使用のこと。▷受付期間=59年1月9日~20日▷あて先=尚徳町116・市教委学校教育課

○青年海外協力隊募集説明会○ 国際協力事業団が11月13日(日)午後2時~4時、市文化センター3階会議室で青年海外協力隊募集説明会を開きます。詳しくは、県婦人青少年室(☎26-7076)へ。

市営墓地の永代使用者募集

市営墓地の「末恒墓苑」と「いなば墓苑」の永代使用者を募集しています。

【いなば墓苑】 因幡霊場隣、1区画約6平方メートルで永代使用料は17万4000円【末恒墓苑】 末恒住宅団地隣、1区画約5平方メートルで永代使用料は15万円。

申し込みは環境課環境衛生係(秋里、城北浄苑管理棟2階)か、市民課の4番窓口(市役所1階)へ。

小、中学生就学援助制度

市教委は収入が少なく教育費に困っている小、中学校の児童、生徒の保護者のみなさんに対して学用品・通学用品・新入学用品の購入代金や修学旅行費、校外活動費、給食費などの一部を援助しています。

就学援助を希望する人は、地区の民生委員か、学校長(先生)と相談のうえ、12月10日ごろまでに必要な手続きをしてください。詳しくは市教委学校教育課へ。

ほんの町20年後

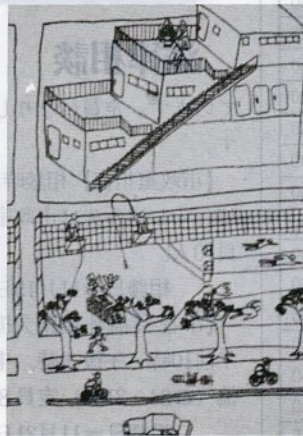

> 23 <

さくらの木が大きくなり、自然が生かされています。道路は広くなり、歩行者道、自転車道、自動車道に分けてあり、交通事故ゼロにしています。

天神川北側に、大きな3階建てが見えます。2階、3階はマンション、特ちょうは、買い物に便利のように1階がスーパーマーケットになっていることです。

わたしたちは、このような自然が生かされ、ゆめのある町作りを望んでいます。

絵=由谷倫也 文=高田 恵

県民手帳

便利で使いやすい日記式手帳「59年版県民

手帳」には各種統計資料と日常生活に役立つ記事が掲載されています。購入希望者は11月30日までに市役所3階企画室内の市統計協会へ。1冊270円。

○「住まいの省エネ・私の経験」作品募集○ 住まいや暮らしなどで気づいた身近な省エネルギーの方法について作文を募集しています。締め切りは11月30日(水)まで。家庭の主婦ならだれでも応募できます。詳しくは鳥取土木出張所建築課(東町1丁目、県庁第二庁舎内、☎26-7671)へ。

○鳥取大学附属幼稚園児の募集○ 鳥取大学教育学部附属幼稚園(湖山町2丁目、☎28-0010)が59年度園児を募集します。3歳児約20人、4歳児約55人の計約75人。出願用紙は、11月8日(火)午後3時からの説明会の会場で配布。受け付けは9日(水)から12日(土)まで。

稲葉山小5年

まず、天神川がきれいになりました。今の天神川は、とてもよごれていますが各家庭から流れ出てくる、よごれた水のじょう化設備が整えられたからです。水がきれいになると川の中に人工魚しょうを入れて魚が集まりやすくなり、楽しいつりぼりができました。そのとなりには、自然のプールができ、いつもきれいな水で泳げます。川ぞいの

外科 / 整形外科 / 内科 / 胃腸科 / 皮膚科

田中外科内科

◆診療時間

- 平日 午前9:00~12:30
- 午後3:00~6:00
- 土曜日 午前9:00~午後1:00
- 日曜・祭日 休診 ※駐車場あり

医師 田中 明 輔
医師 田中 香 寿 子

☎24-1101

鳥取市吉方温泉3丁目(文化ホール西隣り)

健康 ③

レントゲン間接撮影

15歳以上の市民(事業所、学校で受診する人は除く)を対象に、レントゲンの間接撮影を行っています。近くの会場で受けてください。ただし、妊婦は受診できません。

月日	場所	時間
11月7日(月)	寺町本願寺	9:20~9:40
	上町水道局	9:50~10:10
	遷喬小学校	10:20~10:40
	むつみ保育所	10:50~11:10
	醇風小学校	11:20~11:40
11月10日(木)	保健センター	1:00~3:00
	馬場町日香寺前	9:30~9:50
	北中正門前	10:00~10:20
	湯所町1丁目竹林自転車店前	10:30~10:50
	湯所町土手桜花喫茶店横	11:00~11:20
11月11日(金)	県立図書館裏	1:00~1:20
	山の手会館	1:30~1:50
	市役所裏	2:00~2:20
	高路車庫	9:30~9:50
	有富広場	10:00~10:20
11月14日(月)	中村高橋宅前	10:30~10:50
	北村作業場	11:00~11:20
	本高倉庫前	11:30~11:50
	東郷地区公民館	1:00~3:00
	大杓2区公民館	9:10~9:30
11月17日(木)	大杓1区公民館	9:40~10:00
	面影団地生活センター	10:10~10:30
	桜谷さくら幼稚園横	10:40~11:00
	信用金庫正蓮寺支店	11:10~11:30
	面影地区公民館	1:00~2:30
11月18日(金)	三山口公民館	9:20~9:40
	幸川入口	10:00~10:20
	大畑公民館	10:35~10:55
	福井公民館	11:10~11:30
	湖南地区公民館	1:00~2:30
11月21日(月)	安蔵広場	9:20~9:40
	河内公民館	9:50~10:10
	小原部落中央	10:20~10:40
	奥細見停留所	11:00~11:20
	口細見停留所	11:30~11:50
11月22日(火)	明治地区公民館	1:00~2:30
	上円通寺集会所	9:00~9:15
	下円通寺中央	9:20~9:40
	上国安西尾酒店前	9:50~10:10
	下国安広場	10:15~10:30
11月28日(月)	蔵田公民館	10:35~10:50
	西馬場停留所	11:00~11:20
	東馬場集会所	11:30~11:50
	倉田隣保館	1:00~3:00
	高草団地マーケット内	9:30~9:50
11月29日(火)	古海隣保館	10:00~10:20
	上古海神社前	10:30~10:50
	覚寺部落中央	11:00~11:20
	円護寺	1:00~2:30
	向国安作業場	9:00~9:20
11月29日(火)	竹生南条商店前	9:30~9:50
	下味野隣保館	10:00~10:20
	野寺鳥取三協サッシセンター前	10:30~10:50
	服部作業場	11:00~11:20
	葛蒲中央	11:30~11:50
11月29日(火)	美穂地区公民館	1:00~3:00
	岩倉三洋電機通用門前	9:20~9:40
	緑町丸大荘横	9:50~10:10
	卯垣下多釣具店横	10:20~10:40
	立正佼成会	10:50~11:10
11月29日(火)	立川町4丁目楠城屋商店	11:20~11:40
	岩倉稲葉山地区公民館	1:00~3:00

巡回福祉相談

生活全般

について相談に応じます。時間はいずれも午後1時~4時。秘密は厳守します。(無料)

相談日	地区	場所
11月1日(火)	神戸、大和、美穂	美穂地区公民館
11月2日(水)	米里、面影、津ノ井	面影地区公民館
11月4日(金)	倉田、美保	市民体育館

調停相談会

鳥取地区調停

協会が次の日程で、損害賠償、サラ金問題など調停相談を行います。秘密は厳守します。(無料)

とき=11月24日(木)、25日(金)、午前10時~午後3時
ところ=市役所5階会議室

国民年金 今月は推進月間 25日に相談会

11月は「国民年金制度推進月間」です。我が国の年金制度は、だれもがどれかの年金を受けられる「国民皆年金」のしくみがとられています。このうち国民年金の加入者が最も多く、本市では2万2,544人(4月1日現在)が加入、市民5.7人に1人の割合で加入していることになりました。

国民年金制度は農林漁業、商工業、サービス業などの自営業者、従業員5人未満の事業所に雇われている人とそれらの家族のためのもので、満20歳から60歳までの間は必ず加入しなければなりません。また、サラリーマンの奥さんや大学生なども、希望すれば加入できます。

保険料は1か月5,830円です。保険料を支払うことが困難な人には、保険料免除制度もあります。

国民年金の年金給付には、老齢年金、通算老齢年金、障害年金、母子年金、準母子年金、寡婦年金の7種類があります。

なお、11月25日(金)午前10時~午後3時、市役所玄関ホールで年金相談会を開きます。

相談

法律相談

弁護士による法律相談を行います。

定員になりしだい締め切ります。(無料)

【市政室担当】相談時間は午後1時~4時。申し込み先は市政室市民生活班。定員10人。

相談日=11月15日(火)

【市社会福祉協議会担当】相談時間は午前10時~午後3時。申し込みは市社福協(☎24-3180)。定員8人。

相談日=11月21日(月)

人権相談

人権擁護委員と法務局相談担当職員による人権相談を次の日程で行います。

時間は午後1時~4時。(無料)

とき 11月21日(月)

ところ 県社会教育福祉会館(扇町)

絵画教室生徒募集!

入会随時受付!!

中村 明先生(武蔵野美大・和光大)
森 茂樹先生(奈良芸大)
藤原晴彦先生(愛知芸大)

●一般 油彩画・水彩画

鳥取画材では、初心者の方でもお気軽に参加できる絵画教室を開講しています。現在、指導をお願いしている先生は5人です。御希望のコースをお選びの上、入会して下さい。各人に合わせた指導を致します。

公納久光先生(鳥取師範講習科)
●色紙・短冊等を中心に...

玉谷恵子先生(武蔵野美大)
●児童・生徒 油彩・水彩・彫塑等

至裁判所 鳥取画材



鳥取画材 株式会社

鳥取市二階町二丁目206(五臓円薬局隣り) ☎22-7965

至鳥取駅

●場所/鳥取画材3階
※その他詳細は鳥取画材へお問い合わせ下さい。

健康①

インフルエンザ予防接種

インフルエンザ予防接種を次の日程で全校区で行います。

対象者＝3歳以上の市民(幼稚園園児、小・中・高校の児童・生徒にはそれぞれの施設で実施します)。

時間＝面影、大正の2校区(午後1時30分～2時)末恒校区(同1時30分～2時30分)賀露、松保、倉田、豊実、明治、東郷、神戸、米里、美和の9校区(同2時～3時)津ノ井、浜坂の2校区(同2時～2時30分)湖南校区(同2時30分～3時)。他の9校区と全市補足日は同1時30分～3時。

料金＝3歳～中学生は無料。高校生、大人は1回450円。ただし、生活保護世帯、市民税が非課税または均等割額世帯の人、満65歳以上の人は無料になりますので、証明できるものを持って来てください。

接種方法＝4週間の間隔で2回注射。

受けてはいけない人＝熱があったり病気にかかっている人、心臓、肝臓、じん臓に異状のある人、妊産婦、病後の衰弱者、そのほか医師が接種を不適当と認めた人。特に鶏卵に対する特異体質の人は

接種できません。

校 区	接 種・場 所	接 種 日	
		第 1 回	第 2 回
面 影	面影小学校	11月1日 (火)	11月29日 (火)
賀 露	賀露地区公民館		
松 保	松保地区公民館		
城 北	城北地区公民館	11月2日 (水)	11月30日 (水)
倉 田	倉田小学校		
湖 南	湖南小学校		
豊 実	豊実地区公民館	11月4日 (金)	12月2日 (金)
高 桑	高桑会館		
湖 山	湖山地区公民館		
美 保	美保地区公民館		
末 恒	末恒地区公民館	11月7日 (月)	12月5日 (月)
明 治	明治小学校		
大 正	大正小学校		
東 郷	東郷小学校		
岩 倉	岩倉地区公民館	11月8日 (火)	12月6日 (火)
稲 葉 山	稲葉山地区公民館		
神 戸	神戸小学校		
遷 喬		11月9日 (水)	12月7日 (水)
日 進	福祉文化会館		
修 立			
津ノ井	津ノ井小学校	11月10日 (木)	12月8日 (木)
米 里	米里小学校		
美 和	美和小学校	11月17日 (木)	12月15日 (木)
浜 坂	浜坂小学校		
全市補足	福祉文化会館	11月17日 (木)	12月15日(木) 12月22日(木)
明 徳			
久 松	福祉文化会館	11月11日 (金)	12月9日 (金)
醇 風			

成人病検診

成人病検診を次の日程で行います。

時間は午後1時～3時。費用は1人100円(無料対象は胃ガン検診と同じ)。対象は40歳～69歳。

区 域	検 診 日	検 診 場 所
修 立	11月4日(金)	山の手会館
東 郷	11月11日(金)	東郷地区公民館
面 影	11月14日(月)	面影地区公民館
明 治	11月18日(金)	明治地区公民館
城 北	11月22日(火)	円護寺公民館
湖 山	11月25日(金)	湖山地区公民館
美 穂	11月28日(月)	美穂地区公民館
岩 倉	11月29日(火)	岩倉地区公民館

乳幼児検診

今月の乳幼児検診の対象児は

次のとおり。対象児のある家庭へは連絡します。問い合わせは6か月児と1歳6か月児検診は市保健センター、3歳児検診は鳥取保健所(☎22-5161)へ。6か月児検診＝58年4月生まれ▷1歳6か月児検診＝57年4月生まれ▷3歳児検診＝55年10月生まれ。(無料)

訪問健康診査

40歳以上で寝

たきりの人には医師、看護婦を派遣して健康診査を行います。希望する人は11月30日(水)までに市保健センターへ申し込んでください。

11月26日～12月2日
秋の全国火災予防運動

点検は
防火のはじまり しめくくり

糖尿病の講演会と映画会

糖尿病について、正しい理解と適切な自己管理をするため、次の日程で講演会と映画会を開きます。

日 時＝11月12日(土)午前11時30分～午後3時▷場 所＝工業福祉会館鴻南閣(富安1丁目)▷講 師＝市立病院・大源和彦医師、岡田絢司医師

なお午前11時30分～午後0時30分は昼食会です。昼食会参加希望の人は、10日(木)までに500円を添えて市立病院内科外来(☎23-6211)へ申し込んでください。

糖尿病健康療養相談

県東部医師会が次の日程で糖尿病健康療養相談を行います。(無料)

時 間＝11月7日(月)～12日(土)、午後1時～3時▷場 所＝市保健センター

絵と文・井上博史くん(美和小4年)

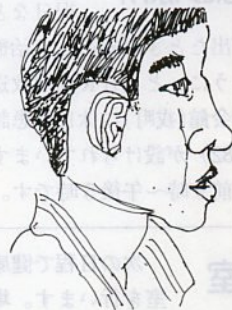

ぼくのすきな人

谷口周作くん(同小4年)

おもしろいから。
魚とりがうまいから。

凜々しく秋。

秋の印象派ファッション多数品揃え!



HAPPY TODAY & SURE TOMORROW

モーリーハウス
とっとり駅前 ☎26・5555(代)

健康①

休日在宅当番医

11月の休日在宅当番医は次のとおりです。診療時間は午後6時～9時。

とき	病院名	ところ	でんわ
11月3日	尾崎内科医院	立川町2丁目	23-3366
	福田内科医院	瓦町	23-0888
11月6日	松田小児科医院	大町	26-6020
	安田医院	青葉町1丁目	23-1117
11月13日	上村整形外科医院	戎町	23-0569
	竹田内科医院	本町2丁目	22-4320
11月20日	芦川外科医院	田園町4丁目	23-0666
	早瀬医院	川端5丁目	23-3357
11月23日	ヤスタ内科医院	湯所町2丁目	23-0792
	石井内科医院	布勢	28-2966
11月27日	竹内内科小児科医院	本町5丁目	22-2317
	山本外科医院	末広温泉町	23-2064

休日救急医療担当病院

11月の休日救急医療担当病院は次のとおり。重症救急患者を受け入れます。診療時間は午前8時30分～翌日同8時30分。

【11月】3日＝市立病院(☎23-6211)
 ▷6日＝県立中央病院(☎26-2271)▷
 13日＝鳥取生協病院(☎24-7251)▷20
 日＝鳥取赤十字病院(☎24-8111)▷23
 日＝中央病院▷27日＝市立病院

休日急患診療所

日曜日や祝日など休日に急病人が出たとき、安心して治療を受けられるように、とNHK鳥取放送局横の因幡医師会館(戎町)に休日急患診療所(☎22-2782)が設けられています。診療時間は午前9時～午後5時です。

健康教室

次の日程で健康教室を行います。場所は福祉文化会館5階。(無料)
 [あなたはほんとうに健康ですかー貧血を追放しようー] 11月18日(金)、午後1時～3時30分。講演と血液検査。



60年開催

明日へ向かってはばたこう
わかとり国体

県民運動推進標語① スポーツで 育つ健康 明るい笑顔

胃ガン検診

次の日程で胃ガン検診を行います。希望者は保健センターに申し込んでください。当日は検診が終わるまで食事(お茶などを含む)はしないでください。受付時間＝午前8時30分～10時30分
 料 金＝1人500円(①70歳以上の人②住民税非課税世帯の人③生活保護世帯の人は無料)

地区	検 診 日	検 診 場 所
明 徳	11月16日(水)	明 徳 小 学 校
城 北	11月14日(月)15日(火)	城 北 地 区 公 民 館
全 市	11月7日(月)	市 役 所 裏
美 保	11月24日(木)25日(金)	勤 労 青 少 年 ホ ー ム

子宮ガン検診

次の日程で子宮ガン検診(対象30歳以上)を行います。希望者は保健センターへ申し込んでください。受付時間＝午後1時～2時
 料 金＝1人400円(無料の対象は胃ガン検診と同じ)

地 区	検 診 日	検 診 場 所
津ノ井	11月8日(火)	市農協津ノ井支所
湖 山	11月18日(金)	湖山地区公民館
倉 田	11月25日(金)	倉田地区公民館

第3日曜日(今月は20日)

家庭の日

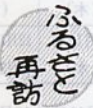

仁風閣

美しい白亜の洋館

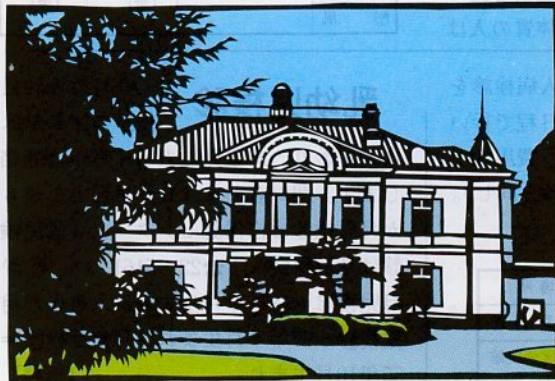

池泉回遊式の庭園。久松山を背景にしたこの庭園で、時折り茶会の催しが見られるのも優雅な風景である。

＝鳥取駅から車で5分。東町2丁目。開館時間は午前9時から午後5時。毎週月曜日、祝日の翌日、12月26日～翌年1月5日は休館。入館料は大人100円、高校生50円、小、中学生20円。

文・鷲見貞雄(鳥取民話研究会会長) きりえ・紙原四郎(日本きりえ協会会員)

久松山麓にある重要文化財で明治40年の建立。ここは旧藩主の扇御殿跡で、赤坂離宮の設計者片山東熊工学博士が設計、ルネッサンス様式の美しい白亜の洋館である。大正天皇が皇太子時代に山陰へ行啓、その宿舎として使用された。「仁風閣」の名は当時随行した海軍大将東郷平八郎が命名。この建物の中にはいろいろな資料がある。

裏の庭園は11代藩主末亡入宝隆院のために作られた

シールを 集めよう

- カラープリント400円毎に1枚進呈!!
- シールスタンプをどんどん集めて置時計、バッグ、カメラ等オリジナル商品をもらっちゃおう!!

高橋カメラ店

- 本社・現像所＝鳥取市興南町☎24-7191
- 鳥取駅前店☎26-3288 ●サンロードSS☎27-8726
- 湖山S☎28-5683 ●倉吉上井店☎6-1539

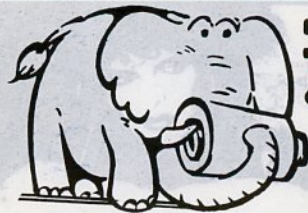

写真の楽しさを
どうぞ

そうそう
どおりの色をお届け
いたします。

いつもいつも ありがとうございます。

