

*人口	140,458人(+133)
男	68,403人(+62)
女	72,055人(+71)
*世帯数	44,907世帯(+85)
()内は前月比(10月1日現在推計)	

太陽電池ロボットの前で遊ぶ子供たち(文化センター屋上)

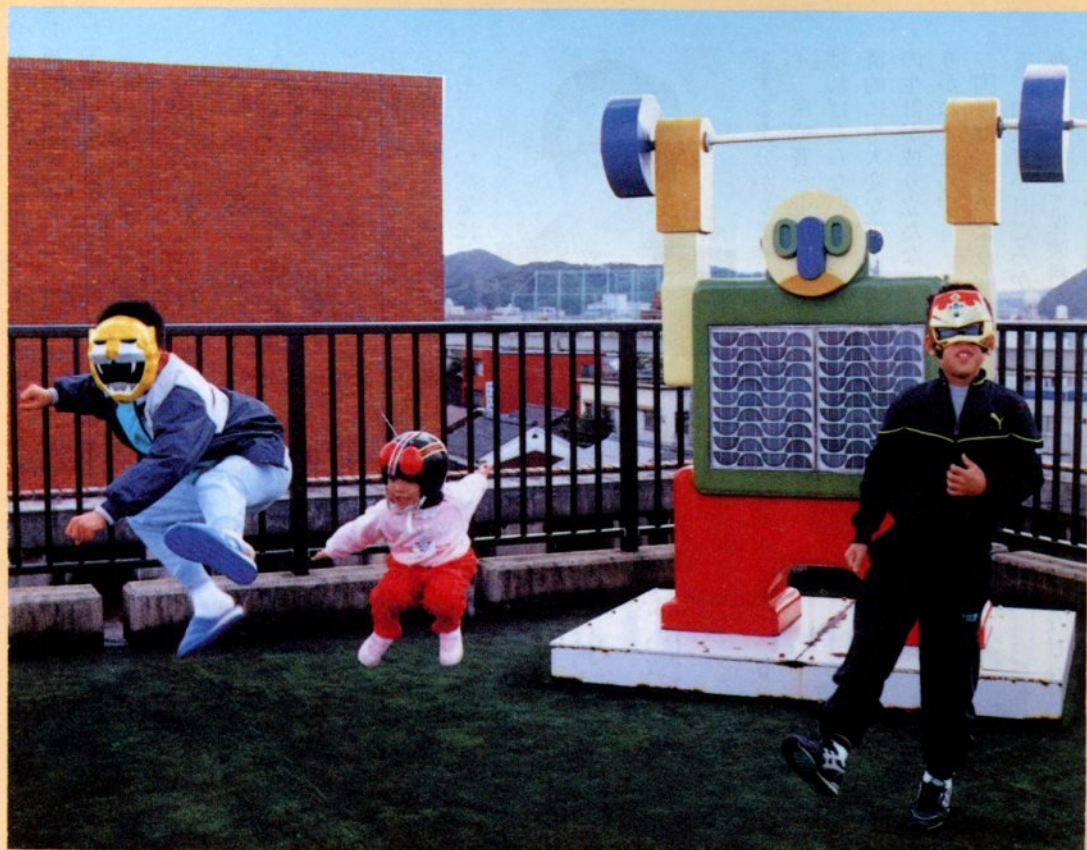

郷土の暮らしくおしちや

11

来年の夏、鳥取で開かれる世界おもちゃ博覧会のシンボルキャラクター「ロビット」が、子供たちの間で人気ものになり、街のあちこちで大活躍しています。実はこの「ロビット」、宇宙からやって来た設定になっていて、月に誕生した鬼(ラビット)がハイテクノロジ(ロボット)に身を包んで地球の子供たちの所へ遊びにやってきました。ちょうど降り立った場所が鳥取砂丘だったので、「ロビット」は安全に着地することができました。よく見ると胸に大きな宝石が付いています。これは、月の光る石です。そして耳がアンテナになっており、その先をピカピカ点滅させて宇宙と交信したり、子供とハートの対話します。

宇宙が遊び場

—と、こう話してきますと、宇宙(コスモス)からやって来た「ET」のことを思い出しますね。子供の夢は常に宇宙の果てに広がります。アニメのキャラクターのほとんどが宇宙とかかわっているのも、宇宙が空想と創造の格好の遊び場だからでしょう。

今、大人気の「聖闘士星矢」のたくさんのキャラクターも、それぞれギリシャ神話のような星座の名を持っていきます。また、レトロキャラクターとして懐かしの「ウルトラマン」や「仮面ライダー」も、おもちゃ屋さんの店頭に再登場してきました。

時代の目がますます宇宙に向けられると、子供の夢はその何層倍も大きく宇宙を駆け巡ることでしょう。晩秋の空は特に星が美しく見える季節、鳥取の澄んだ夜空を見上げて、「ロビット」のお話や星座のお話をしながらロマンチックな夢を広げませんか。

(文)「89鳥取・世界おもちゃ博覧会」総合プロデューサー・喜多内十三造(さん)

国保ができて50年

相互扶助でみんなが健康に

私たちは、国民健康保険制度のおかげで病気になることも安心してお医者さんにかかることができ、今年でちょうど五十周年を迎えました。また、国の補助金の削減や明・福祉部次長兼保険年金課長へ質問してもらい医療費の増加などで苦しくなった国保財政を支えました。

（文中敬称略）

保険料を出し合い負担軽く

加藤 今日、私たちが国保加入者の一人として、国保事業についていろいろと質問してみたいと思います。まず初めに国保制度の主旨についてお聞かせ下さい。

小林次長 私たちはふだん健康であっても、いつ病気になるか、けがをするか分かりません。そんなとき、医療費を全部自分で負担しなければならぬことになるれば、経済的にも大変な重荷になり、一家の生計が成り立たないことにもなりかねません。



小林次長

国保は、そのような場合に備えて、加入者が日ごろからそれぞれの収入に応じて保険料を出し合い、そこから病気やけがをしたときの医療費に充てて、一人ひとりの経済的負担を軽くしようという相互

扶助を目的とした制度です。

広田 国民皆保険といわれていて、国保の加入者の範囲はどうなっていますか。

次長 各職場の医療保険に加入しているが、生活保護を受けている人以外は、すべて国保に加入しなければなりません。国保では家

給付請求は 忘れないで

広田 旅行先などで急病になり、保険証を持たずに治療を受けた場合



広田さん

合は、全額払わなければならないのでしようか。

次長 やむを得ない理由の場合には、かかった費用の七割分を国

族一人ひとりが被保険者ですが、加入の届け出は世帯主がまとめて行うこととなります。

生田 私たちがお医者さんにかかるのと三割の自己負担で診てもらえますが、同じ国保加入者でも二割の自己負担で済む人もありますね。

次長 そうですね。それは退職者医療制度といまして、国保の加入者のうち、長年勤めた会社を退職し、厚生年金を受けているか、通算老齢年金を受けている人は七十歳になるまでの間、自己負担が二割で療養の給付が受けられます。その被扶養者も入院の場合には、自己負担が二割となります。

保でお返ししますので、領収書、保険証、印鑑を持って保険年金課の窓口で申請して下さい。

生田 あんま、針治療などをしてもらった場合にも、後で市役所から返してもらえると聞いたことがありますか。

次長 お医者さんの同意を得て

から針、あんま、灸、マッサージなどの治療を受けたときには、申請により治療費の七割をお返しします。申請には領収書、保険証、印鑑のほか、お医者さんの同意書と診断書が必要です。

そのほか、出産費や育児手当、国保の加入者が死亡されたときは葬祭費が支給されますので、このようなどきには、忘れないよう申請して下さい。

加藤 高額療養費として払い戻しが受けられるのは、自己負担が五万四千円を超えた場合でしたね。

次長 同じ月に同じ医療機関の診療料に五万四千円（市民税非課税世帯は三万円）以上の医療費を払われた場合や、同じ月に同一世帯で二人以上の人がそれぞれ三万円（市民税非課税世帯は二万一千円）以上の医療費を払われた場合などに、五万四千円（市民税非課税世帯は三万円）を超えた分について、申請により高額療養費として二カ月後に支給することになります。

貸付制度が利用できます

広田 私の知人のAさんは国保の加入者で大変元気な方でしたが、突然、内臓疾患で入院され手術をされました。幸い手術は成功し快方に向かわれたのですが、病院からの請求額がなんと三十万円にもなりました。幸い、今度は金策に頭を痛められ大変困っておられます。高額療養費は払った後、申請してから二カ月程度かかるそうですし、何か救済策はないものでしょうか。

座談会



出席者

写真右から

- 生田 和枝 さん(六〇) 中村
- 加藤 元彦 さん(七三) 横原
- 広田 芳子 さん(六四) 卯垣
- 小林 正明 市福祉部次長兼 保険年金課長

次長 そういふ人の場合、国保には高額療養費の貸付制度がありますので、利用していただけたらと思います。その方の場合ですと、三十万円の自己負担ですから五万四千円を差し引いたところの九〇%、すなわち二十二万円をお貸しします。手続きは、保険証、印鑑、病院からの請求書を持って、毎月の十日までに保険年金課窓口で申請して下さい。その月の二十五日ごろまでに支給します。

生田 ありがたい制度があるのですね。しかし貸し付けというところで、



生田さん

とですので、いつかは返済しなければならぬでしょうし、利子はどれくらいになりますか。

次長 返済しなくてもいいし、利子もかかりません。なぜならば、この方が医療機関に支払われ後、鳥取市が高額療養費としてこの方にお支払いするとき、貸し付けした額と相殺させていただくからです。

広田 交通事故だけがさせられた場合も国保で治療が受けられますか。

次長 交通事故などの治療費は

原則として加害者の負担になります。話がこじれたり、加害者に賠償能力がなかった場合、国保で治療を受けることもできます。この場合には「第三者の行為による

医療費は毎年うなぎ上り

生田 ところで、全国的に医療費が増え続けているといわれていますが、鳥取市の国保の状況はどうなっているのですか。

次長 鳥取市も例外ではなく、医療費は毎年うなぎ上りです。六十二年度は総額で七十六億四千九百九十九万七千七百円も増えました。一人当たりの医療費も十八万九千八百九十三円になり、前年と比べ一十七万七千二百六十円も増えて



加藤さん

加藤 医療費の伸びる原因について、どのようにお考えですか。

次長 六十年と六十一年の診療報酬の改訂をはじめ近年の医療技術の進歩、疾病構造の変化により、診療内容が高度化、多様化しています。患者も良好な医療を求め、

報酬の改訂をはじめ近年の医療技術の進歩、疾病構造の変化により、診療内容が高度化、多様化しています。患者も良好な医療を求め、

「傷病届」が必要で、国保で治療を受ける場合は、治療費の自己負担は三割で、あとの七割分を加害者に代わって国保が立て替えます。立替分は後日、加

害者から国保に返してもらおうことになり。このような事態が発生したら、速やかに保険年金課の窓口で相談して下さい。と変化しているように見受けられ、これらが大きな要因ではないかと考えています。

1人当たり医療費(年間)の推移

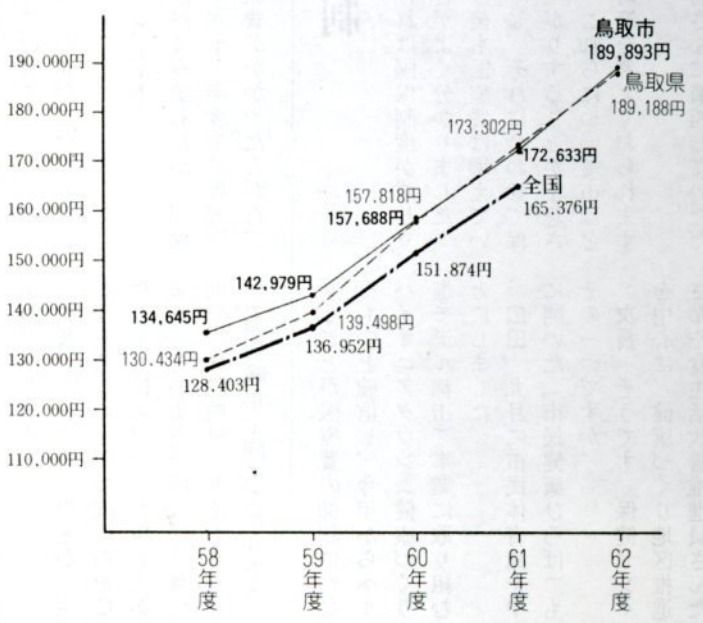

歳出の95%が「給付費」

関係しているのです。次長 別図を見ただけは、お分かりいただけとは思いますが、国保の予算は皆さんの一年間にかかる医療費を中心にして組み立て

加藤 今年、鳥取市が保険料を値上げしたのは、医療費の伸びが

63年度の予算総額は56億2911万円

歳入

国からの補助金 23億8099万円 42.3%	皆さんからの保険料 23億5073万円 41.8%	市費ほか 8億9739万円 15.9%
----------------------------	------------------------------	---------------------------

歳出

皆さんへの給付費 (医療費) 53億4994万円 95.0%	その他 2億717万円 5.0%
-----------------------------------	------------------------

2億717万円

られています。六十三年度予算で説明しますと、歳出の九五%は皆さんへの給付費であり、これの財源(歳入)は、国からの補助金と皆さんに負担していただく保険料によってほとんどが賅われています。従って医療費が増えることこれに賅う保険料も値上げせざるを得なくなっています。

本市の保険料については、五十七年以来据え置いてきましたが、医療費の増加が国保財政を圧迫し、六十年以降赤字基調が続きました。その対応として、従来から積み立

てきた基金を取り崩したり、収納率の向上対策を実施するなど努力をしてきましたが、国保財政の好転は望めず、やむなく六年ぶりに保険料の値上げをお願いした次第です。

加藤 保険料はそれぞれの収入に応じて出し合うと伺いましたが、所得割については、前年の所得が基準になるわけですね。ところが、

保険料は

納期までに

生田 「めったに医者にはかからないのに、保険料を払うのが無駄のような気がする」などと言われる方もありますね。

次長 国保は加入者一人ひとりがみんな平等に医療を受けられ、平等に負担するのが原則ですから、そのような理由で保険料を納めないでいると、他の加入者との公平を欠くばかりか、相互扶助を目的としている国保制度が成り立たなくなります。保険料は国保を支える貴重な財源であることをご理解いただき、必ず納期までに納めていただくようお願いいたします。

それに、人間は生身ですので、絶対に病气やけがをしないと

「市民健康ひろば」で体力測定に挑戦(市民体育館で)



土地を売ったとき、所得税も市県民税もかからないのに保険料が高くなりました。なぜそのようなことになるのですか。

次長 保険料の計算方法については、国保料納付書にも記載されていますが、所得割、資産割、被保険者均等割、世帯平等割の四つの項目により計算し、その合計額が一年間の保険料になります。

ご質問の土地などの譲渡所得がある世帯の保険料ですが、所得割額を計算するとき、譲渡所得については、所得税や市県民税では特別控除の適用があつて税金がかからない場合でも、保険料には特別控除の制度がなく、特別控除前の所得に対して計算することになるため、かなりの高額になる場合があります。

十人余りあり、そのうち五百万円以上かかった人が八人もあります。

広田 国保に限らず何かの医療保険に加入する必要性はよく分かりましたが、何らかの事情で国保料が払えない人もあるのではないかと思います。このような人の救済策がありますか。

次長 火災に遭つたとか、生活が大変苦しいとかで国保料を払いたくとも払えない人も現実にあります。そのような場合には減免制度や、分割納付の方法もありますので、保険年金課にご相談下さい。

健康増進が医療費を抑制

加藤 お話を聞き、国保にはいろいろな給付があることや国保料

を納めなければ国保制度が成り立たないことがよく分かりました。しかし、今後も医療費は増えていくであろうし、それに合わせて保険料も値上がりすることが予想されますが、これらについて市はどのような対策を考えておられますか。

図ることが医療費の抑制につながるものと確信し、今年からヘルスパイオニアタウン(健康づくり先進モデル都市)事業に取り組みことにしました。

広田 九月に市民体育館を中心に開いた「市民健康ひろば」も、その一つですか。

次長 そうです。保健センターを中心に、健康づくり地区推進員さんや食生活改善推進員さんたちの協力を得て、全市を挙げて健康づくり運動を展開しました。

次長 皆さんに負担していただく保険料を値上げしないためには、医療費の適正化を図らなければなりません。そのため、市はレセプト点検の強化、医療費通知などを行つています。また、保険料の収納率を上げるため、収納嘱託員の導入や納付組織への加入促進、口座振替制度の利用を勧めています。長期的にみて、市民の健康増進を

心掛けていただきたいと思います。

市政短信

自転車放置禁止区域に標示タイル JR鳥取駅周辺は自転車放置禁止区域です

自転車利用の皆さんに、この禁止区域を足元から認識してもらおうと、10月13日、「放置禁止区域」と書いた標示タイルを区域内の歩道3カ所に埋め込みました。大きさは30センチ四方で、駅前通りと太平線通り、駅南広場の歩道上に1枚ずつ設置。長時間の自転車放置は、街の美観を損ねるばかりでなく、歩行者の通行や救急活動の邪魔になります。鳥取駅の高架下に市営自転車駐車を設けていますので、長時間の買い物などには利用するようお願いいたします。



「日本のふるさと音楽祭」を開催 郷土出身の作曲家・岡野貞一、田村虎蔵、永井幸次にちなみ、鳥取を童謡・唱歌の聞こえる街に

と10月21日、市民会館で「日本のふるさと音楽祭」を開きました。プログラムの第1部は、醇風小学校5年生、鳥取市民合唱団、鳥取女声合唱団、鳥取市少年少女合唱団の合唱。第2部は、由紀さおり、安田祥子の童謡コンサート。明治から現代に至るまでの代表的な唱歌と童謡を軽妙な語りで紹介しながら、約60曲を熱唱しました。会場には、約1400人の市民が詰めかけ、一曲ごとに大きな拍手を送っていました。



「地方中核都市サミット」 甲府の五都市の市長が佐賀市で「地方中核都市サミット」。

27日 公園愛護コンクールが行われ、優秀公園に城北、立6緑公園。 30日 中砂見果実選果場で神戸柿まつり。

校区見直しを答申

南城北団地など3地区

市校区会 審議

市教育委員会から「都市開発に伴う住宅地造成地区の適正な校区改正と新設校の必要性」について諮問を受けていた市校区審議会、池長正道会長、十五人は意見をまとめ、十月十七日、浦本祐之・市教育委員長に答申しました。これまで、住んでいる字名、地番によって分けられていた通学校区を、道路や河川などで区切ることを、基本としたもので、複雑に入り組んだ校区界をすっきりしたものに直しています。

【美保小、面影小、米里小の三校区にわたる(雲山南団地を含む)地区について】この地区については、市道富安大路線など道路によって区分し、新、雲山の一部を美保小に、吉成、雲山の一部を面影小に、大覚寺の一部を米里小へ見直しをする。

【城北小、世紀小、大正小の三校区にわたる(南城北団地を含む)地区について】この地区についても道路によって区分し、古海、徳吉の一部を城北小に、徳尾、安長の一部を世紀小に、徳吉の一部を大正小へ見直しをする。

【津ノ井ニュータウン開発に伴うものについて】この地区については、鳥取新都市(津ノ井ニュータウン)開発整備計画に基づき小、中学校の新設を考える。

【小、中学校の新設の必要性について】小、中学校の新設については、今後の宅地造成、人口の流動などを十分考慮し、必要に応じて土地の先行取得を考えるべきである。

浦本教育委員長に答申書を手渡す 池長会長(右)と森澤副会長(中)



主な出来事

10月

- 9日 2日 福祉文化会館で働く婦人の家文化祭。
- 1日 市制施行九十九周年記念式典を第一ホテルで開き、市政功労者の表彰式と六十二年秋、六十三年春の叙勲、褒章者の祝賀式。
- 7日 文化ホールで鳥取地区心身障害児者フェスティバル。
- 10日 市民体育祭でAグループ城北校区、Bグループ美保南校区が優勝し閉幕。(十ページに記事)
- 14日 河北省人民代表団が市長、議長を表敬訪問。
- 16日 秋の全市一斉清掃▽市民会館でおとしよりとちびっこのフェスティバル。
- 17日 校区審議会が南城北団地など三地区の校区見直しについて答申。(五ページに記事)
- 21日 由紀さおり、安田祥子姉妹を招き市民会館で「日本のふるさと音楽祭」。(五ページに記事)
- 25日 鳥取、佐賀、松江、水戸、甲府の五都市の市長が佐賀市で「地方中核都市サミット」。
- 27日 公園愛護コンクールが行われ、優秀公園に城北、立6緑公園。
- 30日 中砂見果実選果場で神戸柿まつり。

市文化賞

池本、古田両氏が受賞



古田 恵紹氏

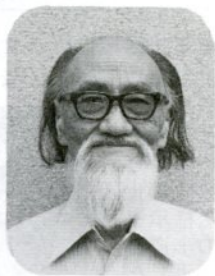

池本 恵鳥氏

年文化の振興に取り組んでいただきました。今後もご活躍をお願いいたします」とあいさつ。両氏に賞状と記念の銀メダルを贈りました。

池本 恵鳥氏 市民美術展運営委員。彫刻家として精力的な創作活動を展開し、中央展をはじめ県展、市展に優れた作品を発表するとともに個展を開催。主な作品に「砂丘こどもの国のブロンズ」「幼い命」や文化センターのブロンズ「静観」などがある。また、市展運営委員、審査員として二十七年間務め美術の振興に貢献。（材木町）

第十三回市文化賞に彫刻家の池本恵鳥氏（六七）と方言研究家の古田恵紹氏（六五）の二氏が選ばれ、文化の日（十一月三日）、仁風閣で贈呈式が行われました。贈呈式の席上、両氏の功績をたえ、西尾市長が「お二人には長語、俗言、豆字引」「鳥取ことばは「因伯俚言」「因伯俚言俚諺集」「俗語、俗言、豆字引」「鳥取ことばは愉快」がある。（立川町二丁目）

第1給食センターがラジオ体操優良団体に

市立第一学校給食センター（広瀬善彦所長、二十七人）の八年間にわたる就業前のラジオ体操の励行が認められ、ラジオ体操優良団体として県表彰を受けました。表彰式が十月二十六日、同センターで行われ、主催の県ラジオ体操連盟など三団体の代表・野々上益吉鳥取中央郵便局長から表彰状と記念のトロフィーが贈られました。本市からは、五十六年の中国電力（株）鳥取支店の受賞以来七年ぶり。表彰規定は継続実施年数、日数がそれぞれ二年以上、年間百日以上などの基準があります。



簡単にできる腹筋運動

（日本体育協会トレーニンングクター・小山裕史）



③

講演会などでウエイト・トレーニングの経験の有無を尋ねると、以前は「無」の方が大半でしたが、最近では「有」の方が多くなってきました。腹筋運動などは、体験のない方がほとんどいないほどポピュラーですが、これも立派なウエイト・トレーニングなのです。体力増進、老化防止には

回数を決めて繰り返す

で運動する、これを二、三セット繰り返す。この方法が、筋力強化と同時にGHの分泌促進に有効なのです。筋力のアップとGHの関連お分かりいただけませんか。

適したものの一つである、と前回説明しました。

それでは、ここで腕立て伏せか腹筋運動を行うことを決めたとしましょう。十回しかできなかったものが、五十回、百回とできるようになる。しかし、これで一概に筋力が高まったとはいえず、GHの分泌にもプラスとはいえないのです。

筋力強化には、五、十五回くらいしかできない（やらないのではない）方法で取り組むことです。例えば家族の人に軽く押さえてもらって、この回数範囲

第258回全国自治宝くじ 年末ジャンボ宝くじ

1等・前後賞合わせて 1等6,000万円/前後賞各1,500万円

9,000万円 × 250本

(発売総額1,500億円・50ユニットの場合)

いよいよ11月25日(金)から引換え開始。

■引換え期間/昭和63年11月25日(金)から12月16日(金)午後3時まで 予約券または予約補助券と代金をご持参のうえ全国の宝くじ売場（第一勧業銀行本・支店を含む）でお買い求め下さい。

受託 第一勧業銀行

物語鳥取市100年

>31<

〇〇〇松尾茂

昭和は不況に始まる。昭和二年三月、衆議院での蔵相発言から金融恐慌が始まった。鳥取地方での米価は一升三十銭を割り、

青い目の人形

繭価も下落して、製糸工場は休業を始めた。いわば、世界恐慌の前夜である。

慢性的不況は世界に広がり、各国は、輸出を増大させても輸入は制限する保護主義と国産品愛用運動を展開した。関税による保護貿易主義である。その上、アメリカ西部では、日系移民反対、排日運動まで始まった。不況による失業者救済のためもある。今なら「経済摩擦による自衛策」というところである。

日米関係の悪化を苦慮した日本有数の実業家・渋沢栄一と、長く愛媛県で布教活動をしてきた米人宣教師シドニー・ギューリックの二人が相談して、日米親善の「人形使節」を交換することを決めた。



「日米親善」の橋渡し

久松小学校で開かれた青い目の人形の歓迎会（昭和2年4月）

昭和二年三月三日のひな祭りに合わせて、全米各地で人形作りが始まった。木くずをのりで固めた約四十センチの一体三ドル（当時の日本円で約六円、米が二斗買った金額）の人形である。起き上がると、目をあけて「ママア」と叫ぶ仕掛けであった。アメリカ各地の小学校、日曜学校、

YWCAで各自が衣装を考え、パスポートや、親善の手紙を付けて、一万二千七百三十九の人形が横浜に届いた。

鳥取県に分配されたのは百七体で、四月九日から十二日までの四日間、県会議事堂で歓迎会を開き、県下の小学校に贈られていった。子供たちには「青い目をしたお人形は、アメリカ生まれのセルロイド」の童謡から、セルロイド製でないのが不思議に思えたそうである。

この年、答礼の人形（ミス鳥取）を送ることになった。

鳥取県では十月十二日午前十時から、久松小学校に市内数千の児童が集まって盛大な歓送式を

行った。県下の小学生（七万六千人）が一銭募金をして、四百

円で購入したという。この「ミス鳥取」はサウスタコタ州のピエール市立博物館に贈られ、保存された。

太平洋戦争末期の昭和十八年

答礼人形として贈られた「ミス鳥取」



だが、日米経済の問題は、今もなお新しい課題である。（鳥取郷土文化研究会会員）

三月十日（陸軍記念日）、鳥取市久松国民学校では、五年生以上の生徒と高等科の全員が集合、米、英、中国から贈られた親善人形を、運動場の中央で「はりつけ 火あぶり」にした、という。日本に贈られた人形のほとんどは、十八年三月ごろ、敵愾心高揚に利用されて焼却された。現在、保存が確認されているのは、全国で約二百二十体。アメリカに渡った答礼人形は、五十八体中二十五体が健在である。

この日米の差は大きい。

県下に皆無とされていた親善人形は、河原町立散岐小学校で最近見つかり、米子地方にもあるという。そして、来年の「世界おもちゃ博覧会」に「ミス鳥取」が帰って来る。これで、波乱万丈を極めた、鳥取の日米親善人形は「おもちゃ博覧会」を機に、一堂に集まる。

Safety Driving

快走★夢街道

—— ロマンをもとめて ——

学校法人 **イナバ自動車学校**

鳥取駅南国道53号線沿 ☎0857-53-2311(代)

とっとり路と博物館

マンホールのふた

☆☆☆ 西尾 肇

のマンホールのふただったとか。マンホールの歴史は、われわれの人生の何十倍も長いのだ。ひとつくちにマンホールのふたといっても、その用途や形状には様々なものがある。「マンホール」とは人が出入りできる孔（あな）という意味だが（ついでながらふたが丸いのは、円だと下に落ちこまないためと人の出入りがしやすいため）、一般的には人の出入りできないものも含めて総称されているようだ。

市内には、上水道・下水道・電信電話・電力・ガス合わせて、のふたなども含めると、おびただしい数になるだろう。最も目にする機会が多いのは下水の鉄ふた。これは市内に約七千カ所ある。交通量の多い場所では磨滅が激しいため、早いものだと三年くらいで交換されるという。ふたのマークは、下水というデザイン文字を〇と◇で囲ったもの。鳥取ガスのマークも同様に〇と◇で囲まれているが、これは市章に準じ、旧藩時代の紋章（船印か？）である。角輪違い紋を一つに重ねてある。〇と◇が上下左右で互い違いに交差しているのが正しい。



大江町（京都府）の消火栓のふた

路上のガイド役として注目

路上を歩く楽しみのひとつにマンホールの観察がある。人や車に踏みつけられ、存在を認められないまま取り換えられてゆくマンホールのふたを見ていると、人生の悲哀を感じたりもする。

ところがどっこい、インダス文明のモヘンジョ・ダロやメソポタミアのアッカド時代の遺跡からは、紀元前に既に精巧な下水道施設やマンホールの設備があったことが確認されている。映画「ローマの休日」の中で、オードリー・ヘップバーンが恐る恐る手を差し入れる「真実の口」も、もともとはローマ時代

ざっと一万四千方所にマンホールやハンドホール（手孔）が設置されている。家庭用の量水器

水を止めるための制水弁と消防活動用（つまり、水を出すための）の消火栓が一般的だろう。下水

道のと違ってそれほど磨滅が激しくないもので、戦前の古いふたを見ることが出来る。ふたのマークは、鳥取の頭文字「T」とWATERの「W」を組み合わせたもので、制水弁の矢印は流水方向を表している。この卓抜なデザインを考案した人の名は不明だが、昭和二年発行の「日本水道史」にはすでにこのマークが紹介されているようだ。



下水マンホールのふたのマーク



鳥取市の制水弁のふた

最近では、施設のアピールや街のイメージアップを狙って、各市町村の花や木、鳥、特産品などをデザインしたマンホールのふたが注目されている。路上のガイド役として、名所・旧跡の案内や方位を記すのも楽しいアイデアではないだろうか。（鳥取路上観察の会会員）

〈24時間受付〉あなたの知りたい住宅情報!!
ミサワホーム・テレフォンサービス

マンション情報 ☎(0857)26-0700

中古住宅耳より情報 ☎(0857)26-0800

お好きな時間に、いつでも聞けます。



ミサワホーム鳥取(株)

☎(0857)23-2000(代) 鳥取市南吉方1丁目87



土地ですか、建物ですか
買いたい人も、売りたい人も!

総合不動産業

株式会社 湖東商事

鳥取市瓦町351番地 ☎(23)0481(代)

同和問題 シリーズ

▷136

「校内暴力」「いじめっ子」という言葉が雑誌、新聞などをにぎわして久しくなります。最近では、「いじめ」問題は沈静化したかに見えますが、依然、学校内に潜在していることは紛れもない事実です。

不潔な感じのする子に「臭い」「汚い」「バイキン」といつて近づかない、学用品隠し、仲間はすれや無視など多くの「いじめ」の姿があります。と同時に、「いじめ」が陰湿化してきていることも見逃せません。前述のように全く本人に責任のない事柄を理由に、集中攻撃するあたりに、顕著に現れています。

数年前、私の学校でこんな「いじめ」がありました。三年の転校生が、学力の遅れや不潔な感じがあるため、いじめっこグループにいじめられ、朝の会するときその子が「死んでやる」と言って二階の窓枠に手をかけたのを見て、クラスの子どもの多もたちが「死ね！」「死ね！」と言って手拍子を打ち、自分の学級に行く途中、その光景を目のあたりにして、思わず立ちすくみ足が動きませんでした。「A君、

じつとしていなさいよ」と言いながら静かにA君に近づき、彼を抱きかかえました。その後、その子は、高学年になりクラブ活動を始め友達もでき落ち着きました。いま思えば身の毛のよだつような思いをしました。

特に、現在の「いじめ」の実態は、ことほどさように弱者への「いじめ」を当然視する子どもが増えてきていることにも注目すべきであります。

「いじめ」と同和教育

同時に周りの子どもがなぜ手をこまねいて見ているかということも、集団にいちばん身近な立場にあるわれわれ教師は大いに考えてみる必要があります。以前、学校でのアンケートに「いじめを見たらどうするか」という問いに、「止めたけれど怖いから黙っている」「(二一%)「言っても聞いてくれないから黙っている」「(一八%)「自分に関係ないから…」(一六%)など、予想はしていたものの憂慮すべき結果でした。「君たちは、こんなにいじめられているのにかわいそうだと思わないの」と注意してみても、「シラケ族」特有の「べつに…」という何とも無責任な言葉が返ってくるばかりでした。

また、いじめた子どもが正当化するため、「相手にも悪いところがあるんだ」とよく言います。私の指導した中にも、転校してきた子どもがクラスのほとんどの女の子から「シカト」(無視)されているケースがありました。その子にもわがままなところがあり、目立ちたがりやの子で、友達の嫌心を買うためにうそをついたり、相手の

「ぶりっ子だから」「容姿や家庭環境が悪いから」「いつもグズグズしていてのろいから」「運動が苦手だから」といつていじめられる子どもたちを見るにつけ、誤った「弱者軽視」「人権無視」の風潮は許されるものではありません。

私たちは、こういう不合理や矛盾を見抜き、積極的に個人を支える集団を育成していく責任があるのではないのでしょうか。本当に、人間教育、人権教育(同和教育)の大切さを思い、「いじめ」を誘発することのない教育を進めていきたいものです。



「もつとくつついて」みんな元気におしくらまんじゅう

悪口を言ったりというところがありました。確かにその子自身にも問題があったことは事実ですが、これは、やはりいじめる側というのは、差別の問題ですから正当化すべきではないと思います。ましてや、いじめられる子はそれに耐える力がないとか、いじめ

は成長していくのだなどといって、いじめを見過ごすようなことは教師として絶対にあってはならないことだと思えます。

「同和教育」は、言い換えれば「人間教育」であり「人権教育」なのです。従って、学校にあっては、一人ひとりの心を大切にすることが求められます。

生活の中にあるいろいろな偏見や、差別を解消する方法をお互いが確かめ合い、具体的な取り組みを日常生活で深めていく必要があります。

一人ひとりの心を大切に

「同和教育」は、言い換えれば「人間教育」であり「人権教育」なのです。従って、学校にあっては、一人ひとりの心を大切にすることが求められます。生活の中にあるいろいろな偏見や、差別を解消する方法をお互いが確かめ合い、具体的な取り組みを日常生活で深めていく必要があります。

(同和教育課)

いほ、結婚への出発

JMC
日本結婚情報システム

JMC日本結婚情報システム
ジェイ・エム・シー鳥取
☎0857-21-1000

鳥取市東品治115(鳥取駅南口)山根ビル3F
本社/京都 支社/東京他全国50有余

コンピュータ無料診断用紙
あなたの条件に合う方を無料で探し、ご希望の相手か
どれかお知りたくなります。お気軽にお送り下さい。
※秘密厳守

姓名	男・女	T S	年 月 日	身 才	お相手方に対するご希望	
住所	(〒)			年 令	才 ~	才 迄
電話	(自宅)			(勤務先)		地 域
学 歴	職 業		婚 歴		初・再婚	子 供 (人)
	身 長	cm	kg	収入	税 込 年 取	万 円 月 取
身 体	cm	kg	収入	万 円	万 円	続 柄
続 柄	父・母	兄 弟	姉 妹	結 婚 後 の 同 居 家 族	父・母・子 供・其 他	職 業
記 入 者	ご 依 頼 者		本 人・父・母・其 他 ()		婚 歴	初・再婚 子 供 ()

郷土の遺跡 ⑪

鳥取の代表的な郷土玩具として、棧俵に紙人形を乗せた流しびながあります。桃の節句には、子供たちの身のけがれを託して川に流し、健やかな成長を願う行事も行われています。この流しびなに限らず、精霊流しなど現代の私たちの信仰とまつりに水は深く結びついているようです。

考古学では、古代の人々の信仰や神まつりが行われた場所を祭祀遺跡と呼んでいます。鳥取市内には、青島、多鯉ヶ池、高住の塞ノ谷遺跡など

多鯉ヶ池、高住の塞ノ谷遺跡など

ど水辺に位置する水とかかわりの深い祭祀遺跡が多く知られています。

秋里遺跡は、旧千代川の自然堤防の上に営まれた弥生時代から室町時代まで続く遺跡です。

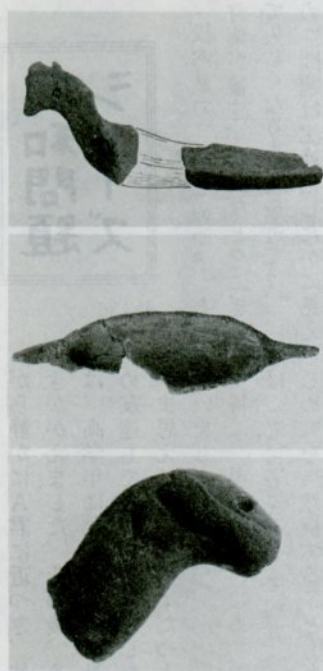

鳥船(上) 船形(中)、馬形(下)の土製品

馬形の土製品などで神まつり

昭和四十九年に河川工事によって大量の土器とともにまつりに使用された特殊な遺物(祭祀遺物)が出土し、にわかに脚光を浴びました。鳥船、船、馬形の土製品、各種のミニチュア土器、石で作った鏡、例のない異形の土器、勾玉、管玉などの各種玉類があります。当時の千代川の岸辺に掘られた直径二〜三メートルの浅い穴などからたくさん出土し、一緒に出土しています。

ここで行われたまつりは、出土遺物に特徴的に見られるように航海の安全祈願など、水にか

る土器から神の食事を作り、供え、ともに飲食する神事を復元することが出来ます。土製品は、いずれも十〜二十センチ程度の大きさで、土器と同じように焼かれています。

鳥をかたどった船先を持つ鳥船形土製品は、全国でも類例のないもので、水鳥、鶏、カラス(?)など数種類の鳥が見られます。鳥は、地上と天界を往來する神聖な生きものと、古代には考えられていました。船形の土製品も二十点あまり出土しています。丸木舟を思わせるものから、外洋を航行できる準構造船を思わせるものまであり、当時の造船技術まで知ることが出来ます。馬は、頭と首の部分しか残っています。馬具も表現した精巧なつくりです。雨乞いの神事などの祓いに土製馬が使用されていたようです。

水は、人々の生活にとって不可欠であると同時に、洪水など、災いをもたらします。秋里遺跡からは、稲作や交通手段として水に頼って暮らしていた古代の人々の水に対する畏怖の念と、祈りが伝わってくるようです。

(社会教育課)

城北、美保南が総合優勝 市民体育祭

六月二十六日に柔道、剣道など六競技で始まった第三十一回市民体育祭は、十月十日の陸上競技まで十六競技に約一万五千人の参加があり、Aグループで城北校区、Bグループで美保南校区がそれぞれ総合優勝を飾りました。

総合順位と種目別優勝チームは次のとおりです。

- (総合順位) Aグループ ①城北 ②面影 ③美保 ④末恒 ⑤稲葉山 ⑥岩倉 ⑦賀露 ⑧修立 ⑨久松 ⑩湖山 ⑪大正 ⑫湖山西 ⑬日進 ⑭醇風 ⑮Bグループ ①美保南 ②富桑 ③美和 ④世紀 ⑤東郷 ⑥湖南 ⑦津ノ井 ⑧浜坂 ⑨倉田 ⑩神戸 ⑪明德 ⑫遷喬 ⑬米里 ⑭明治

(種目別優勝チーム) 水泳 ①賀露 ②浜坂 ③男子バレーボール ④美保 ⑤東郷 ⑥婦人バレーボール ⑦稲葉山 ⑧米里 ⑨軟式庭球 ⑩醇風 ⑪湖南 ⑫相撲 ⑬久松 ⑭富桑 ⑮柔道 ⑯美保 ⑰美和 ⑱剣道 ⑲大正 ⑳明治 ㉑弓道 ㉒城北 ㉓東郷 ㉔軟式野球 ㉕末恒 ㉖東郷 ㉗ソフトボール ㉘面影 ㉙美和 ㉚バスケットボール ㉛美保 ㉜世紀 ㉝バドミントン ㉞城北 ㉟浜坂 ㊱卓球 ㊲美保 ㊳遷喬 ㊴ゲートボール ㊵賀露 ㊶美保南 ㊷市内駅伝 ㊸城北 ㊹世紀

明治 陸上 城北 世紀

真心を真心で御奉仕!!

通産大臣認可・全日本葬祭業共同組合連合会会員

年中無休・24時間受付

(有)イナバ葬祭センター

(鳥取県東部式典事業協同組合)

冠婚葬祭式典設営・祝、弔リース花輪

祝、弔生花・神式、仏式祭壇・茶の子・粗供養品

★鳥取市安長(千代テニスコート前通り)

会葬礼状・病院宅送・宮型霊柩車・洋型霊柩車・ペット葬祭

☎24-3215(代)

●フリーダイヤル お客様電話無料サービス ☎0120-24-3215(鳥取県東部)

出入りに注意して下さい 駐車場に自動開閉装置

文化センターは、このほど駐車場の不正に使用する車や通路にはみ出す車を無くすため、自動開閉装置と写真を設置しました。

駐車場の収容能力は、三十六台。満車になると、この開閉装置が働き車を入れることができません。出場するときは、利用したこと



も科学館、市民図書館の受付事務室でトークン棒(出車のかぎ)を受け取り、出口の収集ボックスに投げ入れられます。

開閉装置の作動時間は、午前九時から午後六時。夜間の催しがある場合は開放しませんが、それ以外の時間は締め切ります。

保育所来月1日から入所受け付け

市内にある保育所が、64年度入所希望の園児を受け付けます。受付期間は、12月1日(木)～24日(土)。入所を希望する保育所で入所申請書と教育を行う所です。

問い合わせは、厚生課児童福祉係(☎市役所内線295)へ。

入所受け付けを行う保育所は次のとおりです。なお、あすなる保育園は3歳未満児のみ預かります。

区分	施設名	所在地	人員
市立	みたから	寿町	120
"	わかば	吉方温泉一丁目	110
"	富桑	行徳	120
"	賀露	賀露町	130
"	美保	吉成二丁目	200
"	美徳	上味野	110
"	大正	古海	65
"	豊実	野坂	85
"	松保	布勢	60
"	白兎	伏野	90
"	白ゆり	大杵	60
"	津ノ井	南栄町	100
"	湖南	松原	100
"	湖山	湖山町南一丁目	140
"	倉田	八坂	80
"	城北	松並町二丁目	170
"	千代	江津	55
"	のぞみ	数津	60
私立	鳥取みどり	立川町五丁目	150
"	あすなろ	湯所町二丁目	90
"	賀露みどり	賀露町	150
"	さとに	里仁	120
"	むつみ	二階町四丁目	150
"	かんろ	立川町六丁目	120
"	浜坂	浜坂六丁目	90
"	めぐみ	吉方町一丁目	120

保健

結核、肺ガン検診

次の日程で結核検診と肺ガン検診を行います。

結核検診は16歳以上、肺ガン検診は40歳以上の人が対象です。結核検診は無料、肺ガン検診のレントゲン間接撮影と喀痰検査は500円、間接撮影のみは1000円です。

受診を希望する人は近くの会場を受けて下さい。

11月17日(木) 馬場町日香寺駐車場(午前9時30分～9時45分)▽湯所一丁目竹林サイクル横(午前10時～10時15分)▽湯所土手桜花喫茶前(午前10時30分～10時45分)▽丸山警察官舎(午前11時～11時20分)▽久松会館(午後1時～2時30分)

11月24日(木) 高路車庫(午前9時30分～9時45分)▽有富広場(午前10時～10時15分)▽中村高橋宅前(午前10時30分～10時45分)▽北村作業場(午前11時～11時15分)▽本高倉庫(午前11時30分～11時45分)

11月25日(金) 中ノ茶屋公民館(午後1時～2時30分)▽東郷地区公民館(午後11時～11時30分)▽伏野スポーツ広場(午前10時～10時15分)▽白兎公民館(午前10時30分～10時45分)▽小沢見中央(午前11時～11時15分)▽末恒地区公民館(午後1時～2時30分)

11月28日(月) 安蔵広場(午前9時30分～9時45分)▽河内公民館(午前10時～10時15分)▽小原中央(午前10時30分～10時45分)▽奥細見停留所(午前11時～11時15分)▽口細見停留所(午前11時30分～11時45分)▽明治地区公民館(午後1時～2時30分)▽市農協明治支所(午後2時45分～3時)▽上段津村宅前(午後3時15分～3時30分)

三種混合予防接種(ジフテリア、百日せき、破傷風)の全市補足を行います。まだ接種していない幼児には、この機会に受けさせて下さい。(無料)

とき 11月22日(火)、12月20日(火) 午後1時30分～3時

ところ 福祉文化会館

受ける人 60年9月1日～61年8月31日に生まれた幼児と60年8月31日以前に生まれた幼児で、まだ接種を受けていない4歳未満の幼児

鳥取県宅地建物取引業協会 鳥取県知事(5)394号

不動産の有効利用は トーカイへご相談下さい。

(株) トーカイ

鳥取市上町46番地(オオチダニ公園入口)

☎(0857) 26-6637

夢ある暮らし。遊休不動産を活用してみませんか



64年春、第1次分譲開始

□地域振興整備公団 □鳥取県 □鳥取市が創る——鳥取新都市

つのいニュータウン便り

TSUNOI NEW TOWN 便り



▲技能開発センター完成予想図

技能開発センター建設中

中国地方屈指の規模で65年春開校



職業訓練校の通称で親しまれてきた、鳥取技能開発センターの「つのいニュータウン」への移転が決まり、建設工事が始まりました。新しい同センターは、敷地面積約3万2千平方メートル、施設面積約400平方メートル、事業費約28億円のビッグスケール。65年4月の開校を目指して建設を進めています。

資料お送りします ●鳥取市企画部新都市対策課 ☎0857-22-8111

買い消費者

27

契約は内容をよく確かめて

消費生活センターに寄せられる苦情に、団体役員宅などを訪れて紳士録掲載を勧誘する商法があります。その苦情例を紹介します。セールスマンに名前・経

歴・家族構成などを聞かれた後で、紳士録の申し込みを勧められ契約をしました。その内容は申込金2万8千円、製本配布時に残金4万2千円を支払うというものでした。後でよく考えてみると、高額であり掲載の必要もないので、すぐに解約の通知を出しましたが、申込金は返金してもらえませんでした。

この例のほか、紳士録への名前の掲載を無料と思っていた人もいます。誤解を招きやすい勧誘は、もちろん問題です。しかし、私たちも本当に必要なものをよく考え、また内容をよく確かめて契約する習慣を身に付けることが大切です。

12月に収集

使用済み乾電池

12月は使用済み筒形乾電池の収集月です。使用済みの筒形乾電池は、他の不燃物ごみと区別し、透明なポリ袋などに入れて、12月1日(木)～7日(水)の不燃物収集日にステーションに出して下さい。



訓練に応じます

消防署や町内会などで行う訓練や座談会には積極的に参加し、防火意識を高め消火活動に自信をつけましょう。いつもなら簡単にできることでも、いざ火災となるとあわててしまいます。これを補うのはふだんの訓練。町内会や事業所で消火訓練などの指導希望がありましたら、気軽に近くの消防署に連絡して下さい。

11月

国民健康保険料の
(5期)
支払い月です



売・買は先ず信用と調査から

住いと土地のことは!!

株式会社 不動企業

鳥取市青葉町3丁目103 TEL(26)5161(代) FAX220875
駅前支店(駅前バスターミナル前) TEL(27)5161(代) FAX220874
本通店(旧マリヤ東隣り) TEL(22)2251(代) FAX22252
フーフ ヤサガシ
テレホンサービス不動産情報 TEL(22)で8354



石丸 小児クリニック

SHIMABE CHILDREN'S CLINIC

院長 石丸昌宏

〒680 鳥取市天神町31-2(産業体育館前)もしもし26・1400

しんざつじかん

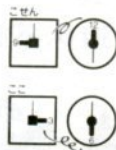

休診 ●日曜・祭日
水曜の午後