

# とっとり

市報

6月15日

2006 June No.941



国府町雨滝滝開き祭

## Contents — おもな内容 —

2 特集

**食中毒をシャットアウト**

4 特集

**65歳以上の人の介護保険料**

6 健康・病院

8 情報ひろば

12 市民伝言板

13 図書館だより

14 イベント情報

# 食中毒をシャットアウト!

食事とは、「生命を維持するために、毎日習慣的にものを食べること」で、健やかな生活を送るうえで、とても大切な誰もが楽しみにしているものの一つです。しかし、有毒な物質、細菌、ウイルスなどが含まれている食べ物を食べると食中毒を起こし、下痢、嘔吐、腹痛、発熱などに見舞われ、場合によっては生命にかかわることもあります。

今回は、食中毒の原因として最も多く、これからの暑い季節に発生しやすい「細菌による食中毒」について、予防方法やそれぞれの細菌の特徴などを紹介します。



## 食中毒の発生状況

食中毒の原因物質は、「ウイルス（ノロウイルスなど）」、「化学物質」、「自然毒（ふぐ、毒きのこなど）」、「細菌」の大きく4つに分けられます。その中でも「細菌」による食中毒が最も多く、平成17年度の全国の発生状況では、73%（不明件数除く）を占めています（表1参照）。

また、食中毒が起きた場所は、「飲食店」が57%で圧倒的に多く、続いて「家庭」が14%を占めています。発生時期については、6月頃から

ら増え始め、7・8月をピークに10月までが多く、夏を中心とした暑い時期は特に注意する必要があります（グラフ1参照）。

## 細菌による食中毒

食中毒の発生原因物質として最も多い細菌は、発生の仕方や中毒症状など、特徴が種類によってさまざまです。発生の仕方では、次のとおり、大きく3つに分かれます。特徴を覚えて、食中毒を防ぎましょう（3ページ表2参照）。

**1 感染症型**：細菌に感染することによって発生する食中毒

**【主な細菌】** サルモネラ菌、腸炎ビブリオ、カンピロバクター属菌

**2 生体内毒素型**：細菌が体内で毒素を作り発生する食中毒

平成17年 原因物質別食中毒発生状況(全国) 表1

※国外、国内外不明のものは除く。

| 原因物質                    | 発生件数          |
|-------------------------|---------------|
| <b>総数</b>               | <b>1,545件</b> |
| <b>細菌</b>               | 1,065件        |
| サルモネラ属菌                 | 144件          |
| ぶどう球菌                   | 63件           |
| 腸炎ビブリオ                  | 113件          |
| 病原性大腸菌<br>(O-157などベロ毒素) | 49件<br>(24件)  |
| ウェルシュ菌                  | 27件           |
| カンピロバクター                | 645件          |
| その他の細菌                  | 24件           |
| <b>ウイルス</b>             | 275件          |
| ノロウイルス                  | 274件          |
| その他のウイルス                | 1件            |
| <b>化学物質</b>             | 14件           |
| <b>自然毒</b>              | 106件          |
| 植物性自然毒                  | 58件           |
| 動物性自然毒                  | 48件           |
| <b>その他</b>              | 8件            |
| <b>不明</b>               | 77件           |

(厚生労働省統計調査別公表データより)

平成17年 月別食中毒発生状況(全国) グラフ1

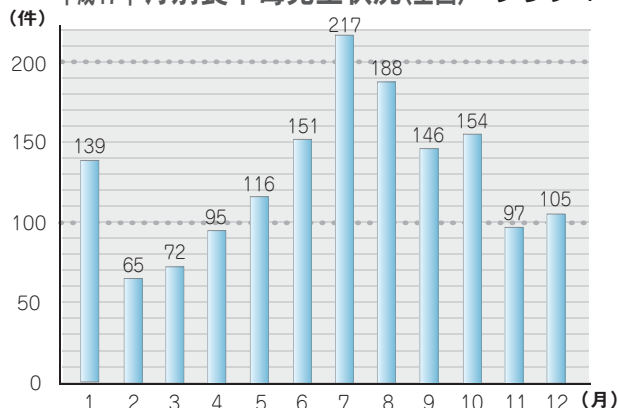

**【主な細菌】** 病原性大腸菌O157、ウェルシュ菌

**3 毒素型**：細菌が食品の中で毒素を作り発生する食中毒

**【主な細菌】** 黄色ブドウ球菌





**サルモネラ菌**

No.0001  
感染症型

**特徴** 鶏、牛、豚などの家畜や、犬、猫などのペットの腸管内や河川など自然界に広く分布している。乾燥には強いが、熱に弱く、摂氏70度以上では生存できない。

**発症例の多い食品** 卵、食肉

**症状** 40度近い発熱、腹痛、下痢、嘔吐

**予防** ▷70度1分以上の加熱調理  
▷卵は必ず冷蔵庫で保管▷手や器具からの2次感染の防止



**腸炎ビブリオ**

No.0002  
感染症型

**特徴** 海の中に存在する細菌で、海水の温度が摂氏20度以上になると急速に増殖し、魚介類に付着して運ばれる。一般の細菌に比べ増殖スピードが速い。真水、熱に弱い。

**発症例の多い食品** 魚介類

**症状** 激しい下痢、腹痛、嘔吐  
通常2~3日で回復

**予防** ▷真水でよく洗う▷60度10分以上の加熱調理▷70度以上の熱湯による器具消毒▷冷蔵保存



**カンピロバクター属菌**

No.0003  
感染症型

**特徴** 乾燥や熱に弱い、感染力が強く少量の菌量で発病する。家畜やペットなどの腸管内に分布しているため、これらの動物の糞によって汚染された食品や井戸水などの飲食が主な原因。

**発症例の多い食品** 鶏肉

**症状** 発熱、倦怠感、頭痛などの後に腹痛、嘔吐、次いで下痢症状

**予防** ▷60度1分以上の加熱調理▷手や器具からの2次感染の防止

**病原性大腸菌**

No.0004  
生体内毒素型

**特徴** 家畜あるいは感染者の糞便などによる汚染された食品や井戸水などの飲食が主な原因。熱に弱く加熱により死滅するが、感染すると強い毒素(ペロ毒素)を作り、乳幼児や高齢者では、生命にかかわる重い合併症を引き起こすことがある。

**発症例の多い食品** 食肉

**症状** 下痢、腹痛、嘔吐、血便

**予防** ▷75度1分以上の加熱調理▷器具消毒▷手洗いの励行



**ウェルシュ菌**

No.0005  
生体内毒素型

**特徴** 人や動物の腸管、土壌、水中など自然界に広く分布。加熱調理で細菌が死滅しても、菌の芽胞は耐熱性があるため生き残り、食品の温度など条件がそろえば食品内で発芽して増殖。小腸内で毒素を作る。

**発症例の多い食品** スープ、煮物

**症状** 下痢、腹痛、嘔吐(比較的、症状は軽い)

**予防** ▷調理した食品を常温で放置しない▷十分再加熱する

**黄色ブドウ球菌**

No.0006  
毒素型

**特徴** 人の鼻やのど、特に傷口や化膿した場所に多く、増殖するときに作られる毒素が原因で起こる。加熱で菌自体は死滅するが、作られた毒素は熱にとっても強く、摂氏120度で20分加熱しても分解されない。

**発症例の多い食品** おにぎり、弁当

**症状** 激しい下痢、腹痛、嘔吐  
発熱はほとんどみられない

**予防** ▷手に傷がある場合はゴム手袋を使用し食材に直接触らない

食中毒にかかったら!



**早めの受診を**

食中毒への軽視は禁物です。合併症などで、生死にかかわる重病になる場合もありますので、早めに医療機関で受診しましょう。

※原因と思われる食品や、おう吐物などをビニール袋などに入れて持参しましょう。診断の際に重要な手がかりになります。

**水分を十分に**

家庭で療養する場合は、下痢やおう吐で脱水症状になりやすいため、水分を十分に摂りましょう。

**おう吐は窒息に気を付けて**

おう吐する場合は、体を横にして寝るなど吐きやすい体勢にして、窒息しないよう注意しましょう。

※特に幼児や高齢者は、気を付けましょう。

問い合わせ先

中央保健センター(さざんか会館内)  
☎(0857)20-3191

食中毒の予防3原則

家庭での食中毒を防ぐためには、予防対策を十分に行うことが大切です。次の3つの原則を心がけ食中毒を予防しましょう。

1 「付けない」  
■食中毒を引き起こす細菌を:

- 調理前はもちろん、生の肉、魚、卵を扱ったら、その度に、手や包丁、まな板などの調理器具は、こまめに洗いましょう。
- 肉や魚を冷蔵庫で保存する場合は、ほかの食品に触れたり、肉汁などがかからないよう、ラップなどに包みましょう。
- 普段の家庭生活から、清潔にすることが大切です。トイレ、オムツの交換、鼻をかんだりした後は、

2 「増やさない」

入念に流水で手を洗いましょう。

- 食品は台所などに長時間出っぱなしにせず、冷蔵庫に保存しましょう。

3 「やっつける」

- 冷蔵庫は摂氏10度、冷凍庫は摂氏マイナス15度を目安に温度管理をし、食品の詰め込みすぎや、長期間の保存に注意しましょう。
- 料理はできたてを食べましょう。古くなり、食中毒が心配なもの、思い切って捨てましょう。
- 食品は十分に加熱しましょう。食品の中心温度が摂氏75度で1分以上加熱するのが目安です。
- まな板やふきんなど調理器具の消毒は定期的に行いましょう。

# 65歳以上の人の介護保険料

介護保険料は、額や納付方法が所得や年金の種類によって異なります。平成18年度の保険料については、7月中旬にお送りする通知書で必ず確認してください。

また、みなさんに納めていただく保険料は、介護保険制度を支える大切な財源です。介護が必要になったとき、誰もが安心して介護サービスを利用できるように保険料は必ず納めましょう。

## 新しい介護保険料の算定

介護保険料は、介護保険事業計画期間（平成18年度～20年度）に必要な給付費（介護サービスに係る費用）の総額を見込み、その一定割合（約19%）を65歳以上の被保険者全体で負担していただくもので、今年度から新しい保険料となります。

一人ひとりの保険料については、「本人および同じ世帯の人の市民税の課税状況」や「本人の前年の所得」などによって決定されます。

本市では、通常6段階の保険料を、高所得者に応分の負担をお願いするとともに、低所得者である第2段階の保険料については、第1段階と同額に引き下げるなど、より所得に応じた7段階とし、きめ細かい設定としています（表1参照）。

新しい介護保険料 表1

| 保険料段階 | 該当する人                                   | 算定方法       | 介護保険料(年額) |
|-------|---|------------|-----------|
| 第1段階  | 生活保護を受けている人、または老齢福祉年金受給者で世帯員全員が市民税非課税の人 | 基準額 × 0.50 | 25,000円   |
| 第2段階  | 市民税非課税世帯で、合計所得金額と課税年金収入額を合わせた額が80万円以下の人 |            |           |
| 第3段階  | 市民税非課税世帯で、第2段階に該当しない人                   | 基準額 × 0.75 | 37,500円   |
| 第4段階  | 本人は市民税非課税だが、世帯員に市民税課税者がいる人              | 基準額        | 50,000円   |
| 第5段階  | 本人が市民税課税で、前年の合計所得金額が200万円未満の人           | 基準額 × 1.25 | 62,500円   |
| 第6段階  | 本人が市民税課税で、前年の合計所得金額が200万円以上400万円未満の人    | 基準額 × 1.50 | 75,000円   |
| 第7段階  | 本人が市民税課税で、前年の合計所得金額が400万円以上の人           | 基準額 × 1.75 | 87,500円   |

※「合計所得金額」…収入額から必要経費に相当する額を控除した金額のことで、医療費控除など各種所得控除を行う前の金額です。  
 ※「老齢福祉年金」…明治44年4月1日以前に生まれた人で、所得が低く、ほかの年金を受給できない人に支給される年金です。

どの段階に該当するか確認してみましょう！

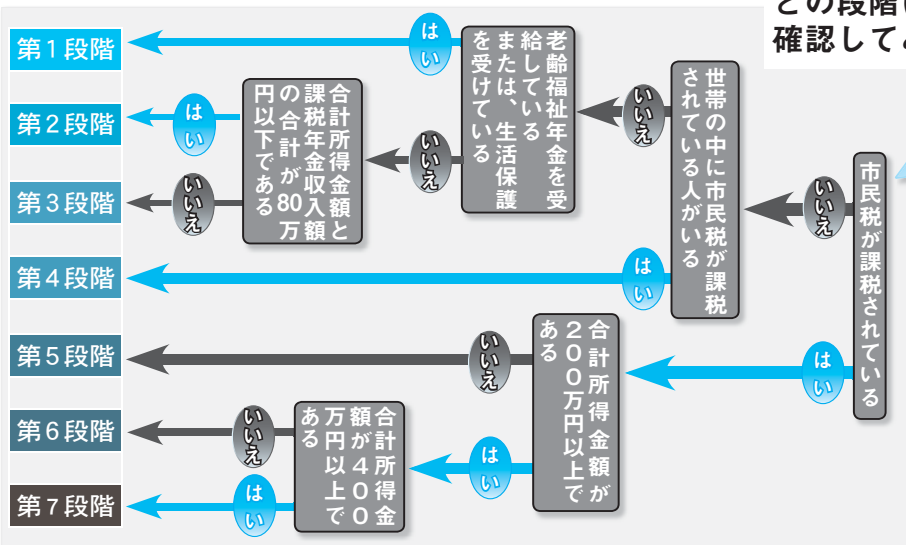

# 特集

## 65歳以上の人の 介護保険料



特別徴収と普通徴収 表2

|        | 特別徴収   | 普通徴収   |
|--------|--|--|
| 対象となる人 | 高齢（退職）年金、遺族年金、障害者年金の受給額が年額18万円以上の人<br>※老齢福祉年金、恩給などは特別徴収の対象となりません。<br>※遺族年金、障害者年金の受給者は10月からとなります。 | ●受給している年金額が年額18万円未満の人<br>●老齢福祉年金、恩給などを受給している人<br>●年度途中で65歳になった人や鳥取市に転入された人               |
| 納付方法   | 4月から翌年2月までの2カ月ごとに支給される年金から天引きいたします。  | 7月から翌年2月まで8回の納付です。7月中旬に納付書をお送りしますので、金融機関で納めてください。既に口座振替の手続きをされている人は、その口座から引き続き振り替えいたします。 |

※年金の「現況届」の提出を忘れると、年金の支給が停止され、介護保険料の天引きができないため、特別徴収から普通徴収となる場合があります。

### 保険料の納付方法

納付方法は、受給している年金の種類や受給額などによって、年金から天引きする「特別徴収」と、納付書で支払う「普通徴収」があります（表2参照）。※両方の方法で収めていただく場合もあります。

なお、18年10月から遺族年金、障害者年金の受給者も、特別徴収の対象となりますが、7月から9月までの3期分は普通徴収で、10月の4期分から特別徴収での納付になります。

### 口座振替

普通徴収の人は、口座振替による納付ができます。口座振替を希望する人は、納入通知書（7月中旬送付予定）に添付している口座振替依頼書に必要事項を記入し、届出印を押印のうえ利用する金融機関へ申し込みください。なお、郵便局をご利用の場合は、郵便局にある口座振替依頼書で行ってください。

口座振替の結果は、通帳により確認していただくか、希望者には口座振替結果通知書を送付します。希望する人は、下記の問い合わせ先までご連絡ください。

また、残高不足などにより口座振替ができなかった人には、納付書をお送りします。

### 納付書などの送付先の変更

介護保険料の決定通知書や納付書などの送付先を変更することがあります。住民票の住所以外に希望する場合は、下記の問い合わせ先までご連絡ください。



### 減額・軽減制度

災害、病気、失業などの特別な事情により、保険料を支払うことができない場合は、申請により一定期間の支払猶予または減免を受けることができます。

また、収入の少ない人（保険料段階が第1・第2段階で別に定める要件を満たす人）には軽減制度があります。詳しくは、左記の問い合わせ先にご相談ください。

### 保険料段階の『激変緩和措置』

平成18年度から市民税の「老年者の非課税措置」が、廃止されたことにより、それまで市民税が非課税であった人が、課税者になる場合があります。これにとめない、介護保険料についても人によっては保険料段階が最大で第1段階から第5段階に上がる場合が生じるため、本市では次のとおり平成18・19年度の2年間にわたり、独自に激変緩和措置を行っています。

※平成17年1月1日現在で65歳以上の人、市民税の「老年者非課税措置」の廃止により課税者となったことが原因で、保険料段階が上がった場合のみ対象となります。詳しくは下記の問い合わせ先まで。

| 平成18年度の保険料段階 | 「非課税措置」の廃止がなかった場合の保険料段階 | 激変緩和措置     |            | 平成20年度の保険料 |
|--------------|-------------------------|------------|------------|------------|
|              |                         | 平成18年度の保険料 | 平成19年度の保険料 |            |
| 第4段階         | 第1段階                    | 33,000円    | 41,500円    | 50,000円    |
|              | 第2段階                    | 33,000円    | 41,500円    | 50,000円    |
|              | 第3段階                    | 41,500円    | 45,500円    | 50,000円    |
| 第5段階         | 第1段階                    | 37,500円    | 50,000円    | 62,500円    |
|              | 第2段階                    | 37,500円    | 50,000円    | 62,500円    |
|              | 第3段階                    | 45,500円    | 54,000円    | 62,500円    |
|              | 第4段階                    | 54,000円    | 58,000円    | 62,500円    |

### 出前説明会をご利用ください!



介護保険制度について、担当職員が説明します

対象 市内の団体（自治会、老人会など）

申込 希望日時を決めて問い合わせ先まで

※会場は申し込み団体が用意してください。

問い合わせ先 市役所 南庁舎 高齢社会課

(0857)20-3454



# 鳥取地域の健診・予防接種など

## がん検診

### ◆胃がん・肺がん・大腸がん

対象者 40歳以上  
費用 胃がん500円、肺がん無料(喀痰かくたん)  
検査が必要な場合は300円  
大腸がん200円

※胃がん検診を受ける人は、前日午後9時以降は絶食、絶飲してお越しください。大腸がん検診の検便容器は当日渡しますので、後日提出してください。

| とき     | ところ     | 受付時間          |
|--------|---------|---------------|
| 7日(金)  | 湖南地区公民館 | 午前8時30分～9時20分 |
| 14日(金) | さざんか会館  | 午前8時30分～9時20分 |
| 24日(月) | 豊実地区公民館 | 午前8時～8時30分    |
|        | 明治地区公民館 | 午前8時50分～9時20分 |

### ◆子宮がん・乳がん

対象者 子宮がんは20歳以上の女性、乳がんは40歳以上で年度内に偶数年齢に達する女性  
費用 子宮がん300円、乳がん400円

※乳がん検診を受ける人は、必ず中央保健センターに申し込みをしてください。

| とき               | ところ    | 受付時間       |
|------------------|--------|------------|
| 13日(木)<br>25日(火) | さざんか会館 | 午後1時～1時50分 |

## 骨粗しょう症予防検診

対象者 25歳以上の女性 費用 300円

| とき               | ところ    | 受付時間       |
|------------------|--------|------------|
| 13日(木)<br>25日(火) | さざんか会館 | 午後1時～1時50分 |

■駐車場について 乳幼児健診・予防接種で来所の際、さざんか会館の駐車場が満車の場合は、駅南庁舎駐車場(3時間まで無料)をご利用ください。どちらの駐車場も駐車券が発行されますので、受付で提示してください。

※合併地域で行われる健診などの情報については、「総合支所だより」をご覧ください。

※お住まいの地域以外での受診などを希望される場合は、お住まいの総合支所福祉保健課または中央保健センターへご連絡ください。

## 乳幼児健康診査

受付 午後1時～2時  
ところ さざんか会館

| 種別                   | 対象児       | とき                       |
|----------------------|-----------|--------------------------|
| 6カ月児                 | 平成17年12月生 | 11日(火)～13日(木)            |
| 1歳6カ月児               | 平成16年12月生 | 18日(火)～20日(木)            |
| 3歳児                  | 平成15年6月生  | 25日(火)～27日(木)            |
| 2歳歯科<br>および<br>フッ素塗布 | 平成16年6月生  | 6日(木)<br>午後1時～2時30分受付    |
|                      |           | 携行品：母子手帳、歯ブラシ、手鏡、タオル、コップ |
| 5歳児<br>発達相談          | 5歳児       | 4日(火)午前9時～<br>※予約制       |

## BCG接種

対象児 下記および生後6カ月未満で未接種の乳児

受付 午後1時～2時  
ところ さざんか会館

| 対象児             | とき     |
|-----------------|--------|
| 平成18年3月11日～20日生 | 4日(火)  |
| 平成18年3月21日～31日生 | 5日(水)  |
| 平成18年4月1日～10日生  | 21日(金) |

※生後6カ月までに接種できない場合は、中央保健センターにご相談ください。

## ポリオ生ワクチン投与

※7・8月は行いません。



# 7月

### 中央保健センター

BCG・ポリオなど

TEL (0857)20-3191

がん検診など

TEL (0857)20-3195

乳幼児健康診査など

TEL (0857)20-3196

### 国府町総合支所福祉保健課

TEL (0857)39-0566

### 福部町総合支所福祉保健課

TEL (0857)75-2813

### 河原町総合支所福祉保健課

TEL (0858)76-3114

### 用瀬町総合支所福祉保健課

TEL (0858)87-3781

### 佐治地区保健センター

TEL (0858)89-1024

### 気高町総合支所福祉保健課

TEL (0857)82-3157

### 鹿野町総合支所福祉保健課

TEL (0857)84-2013

### 青谷町総合支所福祉保健課

TEL (0857)85-0012

お知らせ

## 健康講演会

適度な運動は、筋肉の衰えの防止や、肥満、高血圧、糖尿病などの生活習慣病の予防に効果的です。

運動不足を自覚していながらなかなか実行できない人、内臓脂肪が気になる人、健康づくりをめざす人、この機会にあなたに合った運動を見つけ生活の中に運動習慣を定着させていきましょう。

■テーマ 「生活の中に運動習慣を」

～ 生活習慣病と運動の効果 ～

■講師 鳥取大学医学部助教授 加藤敏明かとうとしあきさん

■とき 6月30日(金)午後1時30分～3時30分

■ところ さざんか会館5階 大会議室

■参加料 無料

■問い合わせ先 中央保健センター TEL (0857) 20-3195

## 参加者募集中

## 元気アップ糖尿病予防教室

元気で楽しい人生を送るため、まずは糖尿病予防の基本的な知識を楽しく学んでみませんか？

今回4回シリーズで、元気アップをめざし、生活習慣改善の実践教室を開催します。

■とき 7月20日(木)、8月10日(木)、9月5日(火)  
／午前9時30分～正午

7月26日(水)／午前9時30分～午後1時

■ところ さざんか会館内

■内容 健康講演、食事・運動の実践など(全4回出席できる人)

■対象 基本健康診査受診者で血糖値異常を指摘された40～64歳までの人

■定員 20人 ※応募者多数の場合は抽選のうえ決定します。

■参加費 500円(料理材料代) ■応募期限 6月23日(金)

■申込先 中央保健センター TEL (0857) 20-3195

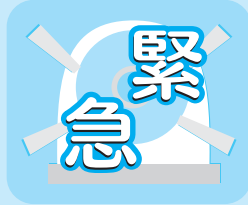

7月

### 夜間・休日急患診療所

診療科目 内科、小児科、軽度の外傷  
 ※乳幼児は、小児救急当番病院をご利用ください。  
 と き 平 日 午後7時～10時  
 日曜・祝休日 午前9時～午後5時  
 日曜・祝休日 午後7時～10時  
 と ころ 急患診療所（東部医師会館隣）  
 問い合わせ先 東部医師会 ☎(0857)22-2782

### 休日急患歯科診療所

と き 日曜・祝休日 午前10時～午後4時  
 と ころ 東部歯科医師会  
 富安二丁目（歯科技工専門学校内）  
 ☎(0857) 23-3197

### 休日救急当番病院

午前8時30分～翌日午前8時30分

| 日(曜日)  | 病院名   | 電話番号           |
|--------|-------|----------------|
| 2日(日)  | 赤十字病院 | (0857) 24-8111 |
| 8日(土)  | 市立病院  | (0857) 37-1522 |
| 9日(日)  | 生協病院  | (0857) 24-7251 |
| 16日(日) | 中央病院  | (0857) 26-2271 |
| 17日(祝) | 赤十字病院 | (0857) 24-8111 |
| 23日(日) | 市立病院  | (0857) 37-1522 |
| 30日(日) | 生協病院  | (0857) 24-7251 |

### 休日夜間在宅当番歯科医院

午後6時～午後9時

| 日(曜日)  | 病院名        | と ころ            | 電話番号           |
|--------|------------|-----------------|----------------|
| 2日(日)  | 鳥取県職員診療所歯科 | 西町一丁目 401       | (0857) 22-2232 |
| 9日(日)  | ハヤシ歯科医院    | 片原二丁目 118       | (0857) 22-2046 |
| 16日(日) | 平吾歯科クリニック  | 桜谷 661          | (0857) 25-0007 |
| 17日(祝) | 広田歯科医院     | 湖山町南二丁目 147-20  | (0857) 28-5821 |
| 23日(日) | 福嶋歯科医院     | 栄町 609 加藤紙店ビル5階 | (0857) 24-7272 |
| 30日(日) | 星野歯科医院     | 青葉町二丁目 167      | (0857) 22-0108 |

### 夜間小児救急当番病院

日・月・火・木・金・土・祝休日 午後7時～10時  
 水 午後6時30分～翌日午前8時30分

| 曜日 | 病院名            | 電話番号           |
|----|----------------|----------------|
| 日  | 急患診療所(東部医師会館隣) | (0857) 22-2782 |
| 月  | 赤十字病院          | (0857) 24-8111 |
| 火  | 市立病院           | (0857) 37-1522 |
| 水  | 生協病院           | (0857) 24-7251 |
| 木  | 急患診療所(東部医師会館隣) | (0857) 22-2782 |
| 金  | 赤十字病院          | (0857) 24-8111 |
| 土  | 中央病院           | (0857) 26-2271 |

### 休日当番薬局

| 日(曜日)  | 薬局名       | と ころ        | 電話番号           |
|--------|-----------|-------------|----------------|
| 2日(日)  | 鳥取駅コクミン薬局 | 鳥取駅構内シャミネ内  | (0857) 27-6524 |
|        | フジモト薬局    | 行徳トスク本店1階   | (0857) 26-6660 |
|        | 常田薬局      | 西町二丁目 101   | (0857) 22-4792 |
| 9日(日)  | 鳥取駅コクミン薬局 | 鳥取駅構内シャミネ内  | (0857) 27-6524 |
|        | フジモト薬局    | 行徳トスク本店1階   | (0857) 26-6660 |
|        | 常田薬局      | 西町二丁目 101   | (0857) 22-4792 |
|        | ひまわり薬局    | 末広温泉町 251   | (0857) 21-9691 |
|        | 杏林堂薬局     | 興南町 78      | (0857) 21-1750 |
| 16日(日) | 鳥取駅コクミン薬局 | 鳥取駅構内シャミネ内  | (0857) 27-6524 |
|        | フジモト薬局    | 行徳トスク本店1階   | (0857) 26-6660 |
|        | 常田薬局      | 西町二丁目 101   | (0857) 22-4792 |
|        | イヌイ調剤薬局   | 吉方温泉四丁目 703 | (0857) 26-5513 |
| 17日(祝) | 鳥取駅コクミン薬局 | 鳥取駅構内シャミネ内  | (0857) 27-6524 |
|        | フジモト薬局    | 行徳トスク本店1階   | (0857) 26-6660 |
|        | 三栄調剤薬局    | 吉成二丁目 15-48 | (0857) 26-1777 |
| 23日(日) | 鳥取駅コクミン薬局 | 鳥取駅構内シャミネ内  | (0857) 27-6524 |
|        | フジモト薬局    | 行徳トスク本店1階   | (0857) 26-6660 |
|        | たんぼぼ薬局    | 西町一丁目 211   | (0857) 37-1920 |
| 30日(日) | 鳥取駅コクミン薬局 | 鳥取駅構内シャミネ内  | (0857) 27-6524 |
|        | フジモト薬局    | 行徳トスク本店1階   | (0857) 26-6660 |
|        | 常田薬局      | 西町二丁目 101   | (0857) 22-4792 |
|        | ひまわり薬局    | 末広温泉町 251   | (0857) 21-9691 |
|        | サエグサ薬局    | 天神町 31-1    | (0857) 22-3830 |

### 休日小児救急当番病院

赤十字病院・生協病院・市立病院  
 (日・祝休日) 午前8時30分～午後6時30分  
 ※中央病院 16日(日) 午前8時30分～午後5時30分  
 ※市立病院 8・22日(土) 午前8時30分～午後5時

| 日(曜日)   | 病院名   | 電話番号           |
|---------|-------|----------------|
| 2日(日)   | 赤十字病院 | (0857) 24-8111 |
| ※8日(土)  | 市立病院  | (0857) 37-1522 |
| 9日(日)   | 赤十字病院 | (0857) 24-8111 |
| 16日(日)  | 赤十字病院 | (0857) 24-8111 |
| ※16日(日) | 中央病院  | (0857) 26-2271 |
| 17日(祝)  | 赤十字病院 | (0857) 24-8111 |
| ※22日(土) | 市立病院  | (0857) 37-1522 |
| 23日(日)  | 赤十字病院 | (0857) 24-8111 |
| 30日(日)  | 赤十字病院 | (0857) 24-8111 |

営業時間 ▶ 鳥取駅コクミン薬局 / 午前10時～午後8時 ▶ フジモト薬局 / 午前9時～午後8時  
 ▶ 常田・たんぼぼ薬局 / 午前8時30分～午後5時30分 ▶ その他の薬局 / 午前9時～午後5時

「夜間・休日救急診療」情報は、携帯電話からでもご覧いただけます。  
<http://www.city.tottori.tottori.jp/mobile/>



携帯電話カメラのバーコードリーダーで読み込みます  
 と市役所携帯サイトにリンクされます。  
 トップページ→ジャンルから検索→2.夜間・休日救急診療のあと、ご希望の連絡先を選択してください。

## 情報ひろば

## ■各総合支所

国府☎(0857)39-0555／福部☎(0857)75-2111  
 河原☎(0858)76-3111／用瀬☎(0858)87-2111  
 佐治☎(0858)88-0211／気高☎(0857)82-0011  
 鹿野☎(0857)84-2011／青谷☎(0857)85-0011



福祉

### 介護保険サービスの社会福祉法人利用料の軽減制度

社会福祉法人が行っている次のサービスを利用して、市民税非課税世帯の人で、預貯金が一定額以下などの条件に該当する場合は、利用料が軽減されます。詳しくは利用している社会福祉法人へ直接お問い合わせください。

#### 対象となるサービス

▽訪問介護（ホームヘルプ）、介護予防訪問介護、夜間対応型訪問介護  
 ▽通所介護（デイサービス）、介護予防通所介護、認知症対応型通所介護、介護予防認知症対応型通所介護▽短期入所生活介護（ショートステイ）、介護予防短期入所生活介護▽介護老人福祉施設（特別養護老人ホーム）、地域密着型介護老人福祉施設（定員29人以下の特別養護老人ホーム）  
**対象となる費用** 介護保険サービスの1割負担額、食費、居住費（滞在費）

**軽減の割合** 対象となる費用の合計額の8分の1～2分の1  
**問い合わせ先** 市役所駅南庁舎 高齢社会課☎(0857)2013454／各総合支所福祉保健課（上段参照）

### ひとり親家庭の特別医療費制度の新規・更新手続き

医療保険で医療を受けられた場合に、自己負担分を助成する制度です。

#### 対象

平成17年の所得税が非課税の世帯でひとり親家庭の親子（子が18歳に達した最初の3月31日まで）

#### 必要なもの

健康保険証・通知ハガキ（更新の人のみ）

※平成18年1月2日以降に転入した人は、平成18年1月1日現在の住所地の役所で交付された所得課税証明書も必要です。

#### 申請受付

▽新規・7月3日（月）～6月26日（月）

▽更新・6月26日（月）～6月30日（金）

※申請が遅れると、資格取得が遅れる場合があります。

#### 問い合わせ先

市役所駅南庁舎 保険年金課☎(0857)2013482／各総合支所福祉保健課（上段参照）

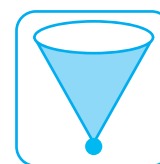

募集

### 行財政改革推進市民委員会委員

**内容** 本市が実施した行財政改革関連事業の結果に対する評価など

#### 公募人数

3人

#### 任期

委嘱の日から平成19年3月31日まで

#### 会議の開催

4回程度

#### 謝金

5000円／出席1回

#### 応募資格

市内在住の18歳以上（平成18年4月1日現在）で、平日開催の会議に出席できる人

#### 応募方法

「市政運営の効率化のために鳥取市が改革すべき点」について400字程度にまとめ、住所・氏名・生年月日・職業・電話番号・応募の動機を明記のうえ、持参、郵送、ファクシミリ、電子メールのいずれからか

※応募者多数の場合は選考のうえ決定します。

#### 応募期限

7月14日（金）必着

#### 応募・問い合わせ先

市役所本庁舎行財政改革推進課☎(0857)2013482

57) 2013164・☎(0857)2013040・電子メール gyokaku@city.tottori.tottori.jp

### 「史跡鳥取城跡保存整備実施計画（第1期）」検討委員会委員

**検討内容** 「史跡鳥取城跡附太閤ヶ平保存整備基本計画」に基づく、史跡鳥取城跡の利活用についての検討など

#### 公募人数

2人

#### 任期

委嘱の日から平成19年3月31日まで

#### 会議の開催

3回程度

#### 謝金

5000円／出席1回

#### 応募資格

市内在住の18歳以上（平成18年4月1日現在）で、平日開催の会議に出席できる人

#### 応募方法

「史跡鳥取城跡の活かし方」について800字程度にまとめ、住所・氏名・生年月日・職業・電話番号・応募の動機を明記のうえ、持参、郵送、ファクシミリ、電子メールのいずれからか

※応募者多数の場合は選考のうえ決定します。

#### 応募期限

6月30日（金）必着

#### 応募・問い合わせ先

市役所本庁舎文化財課☎(0857)2013367・☎(0857)211594・電子メール kyoy-



らせ 世界の料理教室 (韓国料理)

- と き 6月25日(日) 午前10時～午後1時
- ところ 鳥取市国際交流プラザ(湖山町西一丁目)
- 講師 林 善美さん
- 定員 10人 ■受講料 無料(材料費は自己負担)
- 問い合わせ先 鳥取市国際交流プラザ ☎(0857) 31-3253

ご利用ください  
くらし110番相談室

悪質リフォーム、ヤミ金融、不当請求などの消費生活に関するご相談を、特定非営利活動法人「市民の生活権利擁護センターうさぎの耳」の会員がお受けします。

市役所開庁時

- 日 時 平日：午前8時30分～午後5時15分
- 方法 面談：市役所本庁舎1階「くらし110番相談室」  
電話：☎(0857) 20-4894

市役所開庁時(午後10時まで)

- 日 時 平日：午後5時15分～午後10時  
土・日曜日、祝日、年末年始  
：午前8時30分～午後10時
- 方法 電話：☎090-8715-9280(携帯)

市役所開庁時(午後10時以降)

- 日 時 毎日：午後10時～翌日8時30分
- 方法 ファクシミリ：☎(0857) 20-3053  
電子メール：kurashi110@city.tottori.tottori.jp  
※ファクシミリ・電子メールでの相談は後日の対応となります。

- 問い合わせ先 市役所本庁舎市民参画課  
☎(0857) 20-3158

第45回市民美術展

- と き 6月25日(日)～7月2日(日)  
午前9時～午後5時  
※期間中無休、7/1(土)は午後7時まで
- ところ 鳥取県立博物館2階(第1・2展示室)
- 作品 日本画/書道/工芸/彫刻/洋画/  
版画/デザイン/写真
- 問い合わせ先 市役所本庁舎文化芸術推進課  
☎(0857) 20-3226

お詫びと訂正

6月1日号3ページ中、各施設の稼働期限に誤りがありました。正しくは次のとおりです。

|      |            |             |          |               |
|------|------------|-------------|----------|---------------|
| 施設名  | クリーンセンターやず | 国府町クリーンセンター | レインボーふくべ | ながおクリーンステーション |
| 稼働期限 | 平成21年6月    | 未定          | 未定       | 平成26年3月       |

- 問い合わせ先 市役所本庁舎生活環境課  
☎(0857) 20-3217

次世代育成優秀企業

bunka@city.tottori.tottori.jp

**内容** 活動拠点が市内にあり主に市内で事業を行う企業で、「次世代育成支援対策推進法」に基づき一般事業主行動計画を策定し、子育て支援につながる取組みを実施している企業を表彰

**応募方法** 応募用紙に所定の事項を記入のうえ、郵送、ファクシミリ、電子メールのいずれかから

※応募用紙は、6月20日(火)から市役所本庁舎1階総合案内所、駅南庁舎1階総合窓口

ナーおよび健康福祉政策課、各総合支所福祉保健課に設置します(鳥取市ホームページからもダウンロード可)。

**応募期間** 7月1日(土)～10月2日(月)

**選考方法** 書類の審査および取組みに関するヒアリング結果をもとに、選考委員会が優秀賞・優良賞を選考

**応募・問い合わせ先** 市役所駅南庁舎健康福祉政策課 ☎(0857) 20-3441・☎(0857) 20-3404・電子メール fseisaku@city.tottori.tottori.jp

鳥取市小学生水泳教室

**とき** 7月27日(木)～7月30日(日)▽午前の部：午前10時～正午▽午後の部：午後2時～4時

**ところ** 鳥取市民プール(吉成三丁目)

**内容** 15メートル泳げることを目標とした実技指導

**対象者** 市内小学校3・4年生

**募集人数** 120人(午前、午後の部各60人)

**参加費** 200円(保険料)

**準備品** 水着、ゴーグル、タオル

ルなど

**申込方法** 各小学校で配布、または体育課に備え付けの申込書(鳥取市ホームページからもダウンロード可)に記入し、保護者同意欄に記名、押印のうえ持参※電話、ファクシミリでの申し込みは受け付けていません。

**申込期間** 6月26日(月)～30日(金)

※応募者多数の場合は抽選となります。

**申込・問い合わせ先** 市役所第2庁舎体育課(0857) 20-3371



募集  
勤労青少年ホーム  
教養講座生

**対象** 市内在住、または市内に勤務するおむね30歳までの青少年

| 教養名・定員                        | と き   |
|-------------------------------|---|
| 書道／15人<br>※教材費が必要             | 6月26日～8月28日<br>毎週月曜日（8回）<br>午後6時30分～<br>8時30分 |
| 茶道／15人<br>※教材費が必要             | 6月30日～8月25日<br>毎週金曜日（8回）<br>午後6時30分～<br>8時30分 |
| 華道／20人<br>※教材費が必要             | 7月6日～8月31日<br>毎週木曜日（8回）<br>午後6時～8時            |
| エアロビクス<br>（ダンスコース）<br>／20人※無料 | 7月6日～8月31日<br>毎週木曜日（8回）<br>午後6時30分～<br>8時30分  |

※利用者協議会（年会費1000円）に入会することを原則とします。

**応募期限** 6月30日（金）※火曜日は受付できません。申込多数の場合は抽選となります。

**申込・問い合わせ先** 鳥取市勤労青少年ホーム（吉成三丁目）  
TEL (0857) 2411702



お知らせ

市営駐車場のご利用を

市営片原駐車場と市営幸町駐車場の料金を改定し、利用しやすくなりました。

駐車料金

■幸町駐車場 ▼4時間まで（100円/時間）▼4～12時間（500円）▼以降12時間毎（500円）▼回数券（11枚綴り・1000円）▼定期駐車（7350円/月）▼大型駐車（2100円/日）

■片原駐車場 ▼午前8時～午後8時（150円/時間、以降1時間毎・100円）▼午後8時～翌午前8時（100円/時間、以降1時間毎・100円）▼回数券（11枚綴り・1000円）▼定期駐車・屋内（8400円/月）▼定期駐車・屋上（6825円/月）

**問い合わせ先** 市役所本庁舎都市建設課 TEL (0857) 2013252・財鳥取開発公社 TEL (0857) 2214742

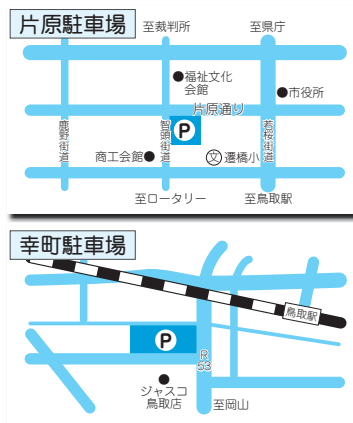

市民プールの開放

**開放期間** 7月1日（土）～8月31日（火）（無休）※7月23日（日）、7月25日（火）午後30日（日）は大会および教室のため、開放しません。

**利用時間** 午前9時～11時30分／午後1時～4時30分  
**入場料** 一般310円／高校生以下・70歳以上無料  
※幼児・小学生は保護者同伴で入場してください。

**問い合わせ先** 鳥取市民体育館（吉成三丁目） TEL (0857) 2415222

高血圧料理講習会

**とき** 7月12日（水）午前9時30分～午後1時

**ところ** さざんか会館3階  
**定員** 20人  
**費用** 500円

必要なもの エプロン  
**申込先** 市立病院栄養管理室  
TEL (0857) 5317326

**総合支所の空き室を貸し出します**

予約方法および料金、利用時間などの各種条件については、各総合支所地域振興課、または市役所本庁舎財産管理課までお問い合わせください。予約の際に、使用内容を審査します。

**利用できる場所** ▼国府町総合支所（旧議場、第5・6会議室）▼福部町総合支所（旧議場、旧委員会室）▼用瀬町総合支所（旧議会事務局、旧正副議長室、旧議会常任委員会室1～3）▼佐治町総合支所（旧議会常任委員会室、旧役場事務室）▼気高町総合支所（旧議会事務局、旧議長室、旧委員会室、旧議員控室）▼鹿野町総合支所（旧農業委員会事務局、旧教育委員会事務局、旧議長室、旧議会事務局、旧議員控室）▼青谷町総合支所（旧議場、旧議員控室）

**問い合わせ先** 市役所本庁舎財産管理課 TEL (0857) 2013112／各総合支所地域振興課（8ページ参照）



出演者募集中

## 第42回

# 鳥取しゃんしゃん祭フリーステージ

8/12 (土) 鳥取しゃんしゃん祭

8/13 (日) 市民納涼花火大会

鳥取駅前風紋広場でフリーパフォーマンス(ダンス、郷土、芸能、傘踊りなど)を披露していただきます。

- と き 8月12日(土) 午前10時～正午
- 内 容 自由(10分～15分程度)
- 募集数 8組程度
- 出演謝礼 1組当たり10,000円
- 申込方法 代表者の住所・氏名・電話番号・演目・出演者数・所要時間を明記のうえ、持参、郵送、またはファクシミリで
- 申込期限 7月4日(火) 必着

※応募者多数の場合は、当振興会で内容審査のうえ決定します。

■申込・問い合わせ先 鳥取しゃんしゃん祭振興会事務局(〒680-0835 鳥取市東品治町111-1)

☎(0857) 26-0756 ☎(0857) 29-1000

開催日が8月第2土・日曜日に変わりました!

～万葉学校オープン講座～

## 袋川に見る因幡・万葉の歴史

- テーマ 「誇り高き袋川の風土と地域づくり」
- 講師 富士常葉大学環境防災学部 教授 竹林 征三さん

- と き 6月30日(金) 午後2時
- ところ 国府町中央公民館
- 内 容 鳥取城と袋川、水害記録から見る袋川
- 対象 一般の人(入場無料)
- 問い合わせ先 国府町中央公民館

☎(0857) 24-1642

## 夜間に道路の漏水調査を行います

鳥取地域の南部(JR因美線と野坂川の間)、美萩野および青谷地域の上水道給水区域

道路に埋設された水道管の水漏れを早期に発見するため、漏水調査を実施します。調査は、騒音が少なく水道管からの漏水音が聞き取りやすい夜間(午後11時から午前3時ごろまで)に行います。水道局の委託業者が7月から10月の間に調査を行います。ご理解とご協力をお願いします。

※漏水の調査員は、水道局が委託したことを示す「顔写真入りの証明書」を携帯しています。不審な点がある場合は、証明書の提示を求めるが、水道局にお問い合わせください。

- 問い合わせ先 水道局給水課
- ☎(0857) 53-7934

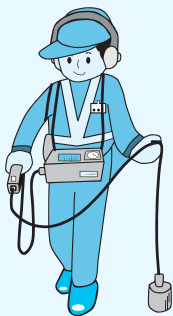

## 相談

### 女性なんでも相談

相談内容 ▽一般(健康・家族・

職場や近所での人間関係・育児など) ▽法律に関すること(セクハラ・離婚問題など)

相談日 ▽一般 7月8日(土)

・28日(金) 午後1時～3時

▽法律 7月11日(火) 午後1

時～4時 / 19日(水)・27日(木)

午前9時～正午

ところ 輝きなんせ鳥取(福祉文化会館内・西町二丁目)

予約受付 6月20日(火) 午前

8時30分(先着順)

申込先 男女共同参画センター

☎(0857) 24-2704

### 法律相談

とき 7月14日(金) 午後1時～

4時

ところ 市役所本庁舎4階第3

会議室

定員 8人

予約受付 7月7日(金) 午前

8時30分(電話にて先着順)

申込先 市役所本庁舎市民参画課

☎(0857) 20-3158

### 行政相談

行政機関の仕事や手続き、サービスなどについて、公平・中立の立場で相談に応じます。

とき ▽7月6日(木) 午後1

時30分～4時 ▽7月12日(水)

午後1時30分～4時 ▽7月18日

(火) 午後1時～3時 ▽7月31

日(月) 午後1時30分～4時

ところ ▽6日 / 市役所本庁舎

1階市民談話室 ▽12日 / 輝きなん

せ鳥取 ▽18日 / さざんか会館 ▽

31日 / トスク本店インフォメーションルーム

問い合わせ先 鳥取行政評価事務所

☎(0857) 24-5541

### 緑の相談室

植物に関する疑問、管理・育

生などの質問にお答えします。

とき ▽7月13・27日(木) 午

後1時30分～5時

ところ 市役所南庁舎1階入

り口ホール(新日本海新聞社側)

問い合わせ先 鳥取県造園建設

業協会東部支部 ☎(0857) 24-5221

## 鳥取環境大学

### 公開講座 (とっとり県民カレッジ連携講座)

- と き 7月1日(土) 午前10時30分～正午
- と ころ 県立図書館2階 大研修室
- 演 題 「コンピュータでパズルを解けるの?」
- 講 師 情報システム学科 おおふで ゆたか 大筆 豊 教授
- 受講料 無料

### サテライト・キャンパス

### ー生き抜くためのビジネス講座ー

- と き 7月9日(日) 午後1時30分～4時30分
- と ころ 市立中央図書館 多目的ホール
- 演 題 「人生生き生き楽しく暮らすために」
- 講 師 ファイナンシャルプランナー ながしまてつ お 永島哲夫さん
- 受講料 1,000円 ■定 員 30人

■申込方法 各講座の前日までに、電話、ファクシミリ、電子メールのいずれかで ※氏名、住所、電話番号をお知らせください。

■申込・問い合わせ先 鳥取環境大学企画交流課  
TEL (0857) 38-6704 FAX (0857) 38-6709  
電子メール kouryu@kankyo-u.ac.jp

第13回

## 【大伴家持大賞】 短歌募集



第12回絵たんかの部大賞作品

■内容・条件 ▷「朝(あさ・あした)」をテーマにした短歌または絵たんかで、本人が創作し未発表の作品▷1人1点のみ(両部門への応募可) ※作品の一切の権利は、市に帰属するものとします。また、作品は返却しません。

■応募方法 市役所本庁舎総合案内所、駅南庁舎総合窓口、国府町総合支所に配置している応募用紙に、作品(短歌)・住所・氏名(ふりがなも記入)・年齢(学校・学年)・電話番号を明記のうえ、郵便、ファクシミリ、持参のいずれかで

■応募期限 7月21日(金)消印有効

■表彰 ▷一般の部:大賞1首、準大賞1首、入選3首、佳作10首 ▷児童生徒の部:大賞1首、入選3首、佳作10首 ▷絵たんかの部:大賞1首、入選3首、佳作5首

■応募・問い合わせ先 国府町総合支所地域振興課(〒680-0197 国府町町屋 305-1)

TEL (0857) 39-0555 FAX (0857) 27-3064

## 男女共同参画登録団体/活動紹介

### 個性と能力発揮し 自分らしく

本市は、「すべての人びとの人権尊重と男女平等を基本に、一人ひとりの違いを認め合い、魅力ある個性と能力を発揮し、自分らしく生きられる豊かなまち」をめざして平成16年10月、男女共同参画都市を宣言し、市民との協働による実現を図っています。

現在23の団体が、男女共同参画団体として登録し、各団体独自の活動のほか、男女共同参画に関する会員研修や広報活動などに取り組んでいます。本市は登録団体に、活動拠点の提供や男女共同参画の推進活動費を補助するなどの支援を行っています。

今後、奇数月の市報15日号で、男女共同参画登録団体の活動をご紹介します。

■問い合わせ先 輝なんせ鳥取(福祉文化会館内)  
TEL (0857) 24-2704

## 市民伝言板

市民のみなさんの自主的な活動をご紹介します。

### 第9回志野流香道 もんこう 間香会

香木の香りはいにしえへのタイムスリップ…。お気軽にご参加ください。

7月2日(日)午前10時、正午、午後2時/梅鯉庵(樽谿公園内)/香席料=500円/連=志野流鳥取教場(小泉) TEL (0857) 29-1058

### 喜多流鳥取県連合会

### 創立35周年記念謡曲舞囃子大会

6月18日(日)午前10時～午後5時30分/県民文化会館小ホール/入場料=無料/連=喜多流鳥取県連合会事務局(角田) TEL (0857) 22-2056

※8月15日号に掲載を希望される人は、必要事項を記入し、6月30日(金)までに、ハガキかファクシミリ(0857-21-1594)または電子メール(kouhou@city.tottori.tottori.jp)で秘書課広報室まで。



# 図書館だより

- 中央図書館 ☎(0857) 27-5182 開館時間：午前9時～午後7時 (土・日曜は5時まで)
- 気高図書館 ☎(0857) 37-6036 開館時間：午前10時～午後6時
- 用瀬図書館 ☎(0858) 87-2702 開館時間：午前10時～午後6時  
※休館日は、いずれも毎週火曜日、祝日の翌日、毎月最終の木曜日

## ライブラリー・コンサートで 開館1周年をお祝い



中央図書館の開館1周年を記念して、5月13日(土)、館内でライブラリー・コンサートを開催しました。

出演は市役所の職員

で構成する「鳥取市役所マンドリンクラブ」と船岡町の有志による「マンドリンアンサンブル船岡」のみなさん。映画「魔女の宅急便」の挿入曲やテレビドラマ「北の国から」のテーマ曲など、よく知られた曲を中心に10曲あまりが演奏されました。

来館した約80人の市民は、一般のコンサートとはひと味違った雰囲気の中で、約1時間にわたってマンドリンの音色を楽しみました。

## 気高図書館が文部科学大臣表彰

気高図書館が文部科学省の平成18年度「子どもの読書活動優秀実践図書館」として表彰されました。ボランティアと連携したブックスタート事業や乳児向けの読み聞かせ活動などが評価されたものです。東京で開かれた受賞式には気高図書館の岸本修きしもとおさむ館長が出席し、小坂憲次さかひのり文部科学大臣から表彰状を受け取りました。

## 「子どもと本の出会いの講座」も気高で開催

大好評をいただいている末宗辰彦さん(「子どもの文化講座」主宰)による年6回の「子どもと本の出会いの講座」は、第3回目から中央図書館を離れ、気高図書館と用瀬図書館を拠点とした地域講演となります。これまで受講されている人も、初めての人も、どの会場においていただいても構いません。来場ください。なお、第3回目以降の日程は以下のとおりです。

| 回 | 日時                      | テーマ          | 場所                 |
|---|-------------------------|--------------|--------------------|
| 3 | 6月22日(休)<br>19:00～20:30 | 絵本の選び方(0～3歳) | 気高町中央公民館<br>2階大会議室 |
| 4 | 7月13日(休)<br>16:00～17:30 | 絵本の選び方(4～6歳) | 用瀬町民会館<br>2階大研修室   |
| 5 | 8月24日(休)<br>16:00～17:30 | 昔話と科学        | 用瀬町民会館<br>2階大研修室   |
| 6 | 9月7日(休)<br>19:00～20:30  | 絵本から童話       | 気高町中央公民館<br>2階大会議室 |

## 町へ村へ 移動図書館車が走る!

Vol.1

本市では、図書館から遠い地域にお住まいのみなさんのために、5台の移動図書館車を巡回しています。巡回先では、四季折々、本を通じたさまざまなドラマが生まれています。今月から5回にわたり、担当者などの声をお伝えしていきます。



つばさ号は、翼を広げた鷺の姿のような鷺峰山のふもとを駆け巡り、大きな翼で多くの人を包み込むように、さらに空想の翼を広げるように、という願いで命名されました。

つばさ号には、小説はもちろん絵本や児童書のほか、料理や手芸、園芸などの実用書など約1500冊の本を積んでいます。それらは私たち図書館員が1冊ずついいね!に選び、利用者みなさんのニーズに応えてきた本です。また、パソコンを搭載し、図書館司書も同乗していますので、レファレンスやリクエストなどについても本館同様のサービスをお届けすることができます。

各ステーションに着くと、開口一番、利用者の方から、「よかったわ!」「とてもいい本でした」と声が届けられることがあります。この一言が私たちの喜びや励みになります。「雪の中を運転大変でしたね」と労いたわいただくこともあります。私たちからすれば、雨の中、雪の中を待つてくださるということの方が大変だと思ふのですが…。

春、夏、秋そして冬と、花の移ろい、鳥のさえずり、風の音……、季節の変化を味わいながら、年齢、性別を問わず、多くの人々と触れあえることに喜びを感じています。これからも移動図書館の持ち味を生かしながら、私たちに何が期待されているのか、今何が求められているのかを十分に考えながら、本と人とふれあうことを大切に、今日もつばさ号を走らせていきます。

## わらべ館だより

6月15日～7月14日の休館日

6月21日(水)

## 大正の部屋コンサート「さわやかコンサート」

さわやか Day のみなさん(さわやか会館のデイサーブス講座受講生)による合唱と合奏です。

▷とき 6月18日(日) 午後2時

▷ところ 大正の部屋 ▷参加費 入館料が必要

## ギャラリー童夢企画展

## 「ドイツと鳥取 おはなしの世界」

ドイツと日本の民話や童話の世界を人形で紹介します。

▷とき 6月22日(木)～9月19日(火)

午前9時～午後5時

▷ところ 3階ギャラリー童夢 ▷参加費 入館料が必要

## 童謡・唱歌企画展「唱歌になったドイツの歌」

日本で親しまれているドイツ生まれの歌を紹介します。

▷とき 6月22日(木)～9月19日(火)

午前9時～午後5時

▷ところ 1階木造教室の廊下 ▷参加費 入館料が必要

## なつかしのわらべ倶楽部(夏編)

60歳以上の人を対象とした、なつかしい歌と遊びのイベントです。

▷とき 7月7日(金) 午後1時

▷ところ いべんとほーる ▷参加費 無料(事前予約要)

問い合わせ先 わらべ館(西町三丁目202) ☎(0857)22-7070

## 星が好き!!

6月15日～7月14日の休館日

6月19日(月)～21日(水)、26日(月)

7月3・10日(月)、11日(火)

## プラネタリウムでスローな夜を

夏至の時期に合わせ、夜間にプラネタリウムと星空観察会の2本立てで楽しんでいただきます。短い夜を、さじアストロパークでゆったりと過ごしてみませんか?

▷とき 6月15日(木)、16日(金)、22日(木)、23日(金)、27日(火)～30日(金)、7月4日(火)～6日(木)、12日(水)～14日(金) いずれも午後8時

▷参加費 一般600円、高校生および70歳以上300円、小中学生200円

※悪天候の場合は、プラネタリウム投影のみを行います。

※夕食を希望される人は、併設のペンション「コスモスの館」

☎(0858)76-6000まで、ご予約をお願いします。

## 宇宙ふしぎ体験 七夕の星を見よう

七夕の日になみ、103望遠鏡で「おりひめ星」や「ひこ星」を中心に、その他の見ごろの天体を観察していただきます。

▷とき 7月7日(金) 午後8時、9時

▷参加費 一般600円、高校生および70歳以上300円、小中学生200円

※悪天候の場合は、プラネタリウム投影を行います。

問い合わせ先 さじアストロパーク(佐治町高山1071-1) ☎(0858)89-1011

「とっとり市報」についてご意見感想をお寄せください。

〒680-8571 市役所本庁舎秘書課広報室

☎(0857)20-3159 ☎(0857)21-1594

電子メール kouhou@city.tottori.tottori.jp

## イベント情報

## 万葉の里通信

6月15日～7月14日の休館日

6月19・26日(月)

7月3・10日(月)

これで夏休みはバッチリ!

チャレンジ  
ザ 万葉びと

## ドキドキ土器づくり講座

とき 7月29日(土) 午前8時30分～正午

内容 古代の土器づくり体験

定員 30人 対象 小学5年生以上

## ウキウキ万葉草木染め講座

とき 8月1日(火) 午後1時30分～4時

内容 草木染め体験

※玉ねぎ・藍を使ってハンカチや和紙を染めます。

定員 20人 対象 小学生

▷材料費 各講座500円

▷申込方法 往復はがきの往信用の裏面に、参加希望講座・住所・氏名・年齢(学年)・電話番号を記入のうえ、郵送で

▷申込期限 7月9日(日) 必着

▷その他 各自、エプロン・水筒を持参

▷申込・問い合わせ先 〒680-0146 国府町町屋726

因幡万葉歴史館「チャレンジ ザ 万葉びと」係  
※作品は、エントランスホールで展示する予定です。

## 「万葉を彩る植物たち」写真展

植物や自然を撮り続けている写真家・川本武司さんかわもとたけし撮影による、万葉の草花の写真展を開催します。

▷とき 6月23日(金)～7月9日(日)

▷ところ エントランスホール

問い合わせ先 因幡万葉歴史館(国府町町屋726)  
☎(0857)26-1780

## やまびこ館への招待

6月15日～7月14日の休館日

6月19・26日(月)

7月3日(月)～7日(金)、10日(月)

## 第5回ホタル展

## ホタル・鳥取 ～ひととの共存～

6月25日まで好評開催中です。連日、県内外よりたくさんのお客様にご来館いただき、ありがとうございます。

▷とき 6月25日(日)まで 午前9時～午後5時

▷入館料 一般500円(小・中・高校生、70歳以上は無料)  
※6/18までは午後10時まで開館します(午後5～10時は入館料は無料)。

※7/3(月)～7/7(金)は、館内くん蒸のため休館します。

問い合わせ先 やまびこ館(上町88) ☎(0857)23-2140