

とっとり 市報

2010 August

8月

No.1000



田舎暮らしを体感できる定住体験施設が、古い民家を改修して完成（鹿野町^{きにゅうどう}鬼入道）

特集

P2 創刊 1000 号記念

P6 6月補正予算

P8 劇場のあるまち・鳥取

P10 輝く新市域を振り返る

日本海形成のダイナミズムを体感



山陰海岸ジオパーク

P12 シリーズ元気です / いなばぴょんぴょんネット

P14 ピックアップインフォメーション

P18 初めて体験した「働く場」でかいた汗

P19 シリーズ @ じんけん

P20 まちかどアルバム

P22 健康 / 病院

P24 情報ひろば / イベント情報

P34 対談 市長日記

P35 表紙写真解説 / パブリックインフォメーション

P36 公園へ出かけよう / 食 / 読者プレゼント

とっとり市報 1000号記念特集

市民のみなさんと行政をつなぐ。



5月のこよみ

ピョンちゃん号と

5.1961

「広報鳥取」から「とっとり市報」へ改題した昭和36年当時の表紙

創刊は昭和27年 鳥取大火の年

本紙が創刊されてから1000号を迎えました。本紙は創刊後まもなく鳥取大火にみまわれ、やむを得ず2カ月の休刊を経ながらも、毎月1～2回の発行を続け、市民と行政を結ぶ最も身近な広報紙として今日までその役割を担ってきました。

これまで本紙の紙面づくりにご協力いただきましたみなさんに改めて感謝するとともに、創刊から本号までを振り返ります。

問い合わせ先 市役所本庁舎広報室 ☎ 0857-20-3159



ぴょんちゃん号と子どもたち

創刊当時の苦勞

本紙は、昭和27年1月に当時の入江市政のもとで創刊されました。当時の名前は「広報鳥取」。紙面サイズはタブロイド判でした。

この年は、第二次世界大戦後の講和条約発効の年に当たり、市長は占領下から解放される喜びと「大鳥取市の実現」を新春のあいさつ文で述べています。

また、市議会の西尾議長は、「わが国が独立国として出発する輝かしい年に当たって鳥取市の創刊を見るに至ったことは誠に慶祝に堪えません」と思いを寄せています。

しかし、同年4月17日に発生した鳥取大火

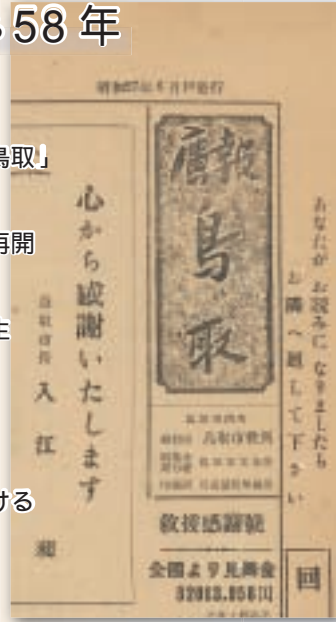

とっとり市報でたどる58年

昭和27年1月 1号

創刊当時の名前は「広報鳥取」

昭和27年6月 4号

大火により2カ月休刊し再開

昭和28年7月 16号

合併により大鳥取市が誕生

昭和30年11月 40号

観光案内所を開設

昭和31年5月 臨時号

財政再建団体の指定を受ける

昭和33年12月 80号

第1回市民体育祭を開催

昭和34年10月 91号

(第9回鳥取県市町村広報紙コンクール第2位入選号)

昭和36年4月 108号

「とっとり市報」に改題

昭和37年11月 127号

第1回市民文化祭を開催

昭和39年2月 142号

「会社、工場めぐり」連載開始

昭和39年10月 150号

市庁舎が完成

昭和40年4月 156号

財政再建団体の指定解除

昭和40年9月 161号付録

第1回しゃんしゃん祭を開催

昭和41年1月 177号

市民会館が完成

昭和45年4月 216号

点字市報を開始

昭和47年2月 238号

「市政雑感」連載開始

昭和47年6月 242号

「同和問題シリーズ」連載開始

昭和48年6月 254号

福祉文化会館が完成

昭和49年1月 261号

市民体育館が完成

昭和51年4月 288号

声の市報を開始

昭和54年5月 325号

盛んにしよう子供会

昭和55年5月 337号

文化ホールが完成

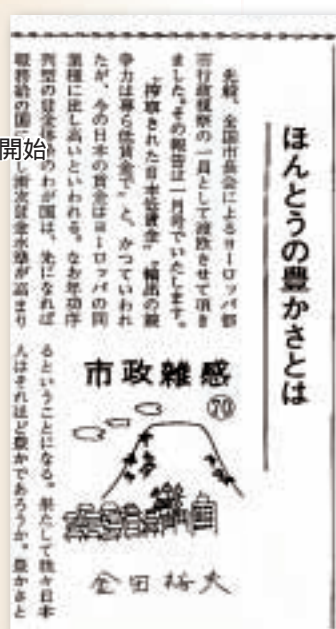
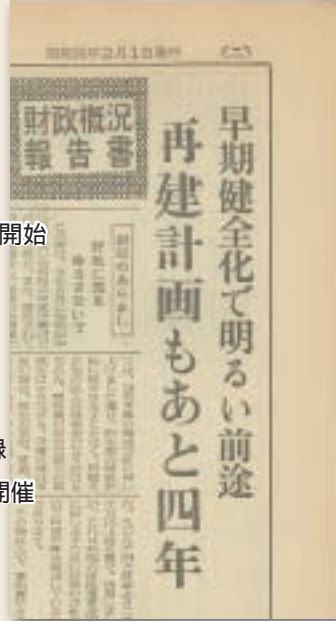

高度経済成長のもと

「広報鳥取」を現在の「とっとり市報」に改題したのは昭和36年のことでした。当時は高田市政。サイズもB5判の小冊子タイプになりました。

昭和40年には財政再建団体の指定もとかれ、前年の市庁舎に続き市民会館も完成。また、第1回目のしゃんしゃん祭を開催するなど、いよいよ自主財政の第一歩を踏み出しました。

この頃の本市には企業進出が相次ぎ、紙面でも市内の企業を紹介する記事が目立つなど、高度経済成長のもと、本市は大きく発展して行きました。

また、昭和45年からA4判へと本紙の紙面サイズも大きくなりました。

安定した経済成長へ

昭和46年に金田市政へ代わり、市長自らが執筆した「市政雑感」の連載がスタートしました。「市政雑感」は、市政を身近に感じられるシリーズとして人気となり、昭和58年の市長退任まで132回の長期連載になりました。

また、翌47年からは「同和問題シリーズ」がスタートしました。この連載は、「シリーズ@じんけん」に改題し、本号で373回を数える長期連載になっています。

この頃の特集記事は、「マイカー通勤自粛運動。交通渋滞の解消へGO」「鳥取駅高架開通。実現した南北一体化」「20年後の鳥取市。人口20万人を見込む」など、高度経済成長から安定した経済成長への社会の移り変わりを、色濃く映し出しています。

昭和45年から、桑の実会さんの協力により、点字市報」を、昭和51年から「声の市報」をそれぞれスタートしました。

また、急増する行政情報に対応するため、昭和57年4月から毎月1日・15日の2回の発行になりました。

大型イベントで賑わう

昭和58年に西尾優市政へ代わり、主婦がイン

タビュアーになり市の幹部に取材する「ママさんインタビュー」がスタート。翌59年には市民から記者を募集した「市民記者レポート」もスタートし、市民目線での紙面づくりが行われました。

また、昭和60年の国民体育大会「わかとり国体」にむけた記事が目立つようになったこの頃からです。毎号の表紙に強化選手の練習風景を取り上げ、大会までのカウントダウンを行うなど気運を盛り上げました。

さらに、平成元年の市制100周年にむけた記事へと続き、同年には「89鳥取・世界おもちゃ博覧会」が開催されるなど、本紙は大型イベントの記事でにぎわいました。

21世紀の基盤づくり

平成2年4月に西尾迢富市政へ代わり、環境問題に関する記事が目立つようになりました。ごみの分別や資源リサイクル、湖山池の水質浄化実践運動や草原化が進む砂丘の除草をスタートしたのもこの頃です。今日では一般的となったエコに対する認識など、21世紀への基盤づくりを推進し、平成3年には神谷清掃工場の新工場を、平成9年にはリファレンスいなばをそれぞれ開業させ、平成13年には鳥取環境大学を開学させました。

また、国内外との交流を活発に行い、平成2年には韓国・清洲市と、平成13年にはドイツ・ハーナウ市と姉妹都市になりました。

市報と歩んで40年

桑の実会
会長 安部 徳子さん



視覚障がい者の人へ、あらゆる活字情報をお届けすることを目ざし、主眼に活動しているボランティア団体です。市社協主催の点字講習会修了者45人で昭和43年に結成しました。昭和47年には音声訳が加わり、視覚障がい者の人のニーズに添い、交流を深めながら今まで42年間に渡り活動を続けています。現在、会員は58人。

多岐に渡る活動の一つに「とっとり市報」の点訳・音声訳があります。鳥取のまちづくりの方向、問題点、税金の使われ方などを市民へ伝える、大切な役割を担っている市報が発行されたのは昭和27年。視覚障がい者の人からの強い希望で、昭和45年より点字市報（声の市報は昭和51年より）に協力させていただいています。障がい者の人から、同じ情報を共有でき、市の姿勢がよく伝わることを願っています。障がい者の方から、同じ情報を共有でき、市の姿勢がよく伝わることを願っています。障がい者の方から、同じ情報を共有でき、市の姿勢がよく伝わることを願っています。

とっとり市報でたどる 58年

昭和 57年 4月 360号

毎月2回1・15日発行に変更

昭和 58年 4月 384号

「ママさんインタビュー」連載開始

昭和 59年 1月 403号

「市民記者レポート」連載開始

昭和 60年 1月 427号

わかとり国体までのカウントダウン開始

昭和 61年 5月 459号

「物語鳥取市100年」連載開始

平成元年 10月 540号

89鳥取・世界おもちゃ博覧会

平成元年 11月 541号

市制100周年記念

平成 2年 12月 569号

さざんか会館が完成

平成 3年 2月 573号

韓国・清州市と姉妹提携

平成 3年 8月 585号

「保健婦のつばやき」連載開始

平成 8年 10月 709号

「賈さんの韓国の話」連載開始

平成 9年 2月 717号

リファレンスいなばが完成

平成 11年 8月 777号

ドイツ・ハーナウ市と交流

平成 13年 5月 819号

鳥取環境大学が開学

平成 14年 4月 840号

「シリーズ元気です！」連載開始

平成 16年 11月 902号

新『鳥取市』誕生

平成 17年 5月 914号

新『中央図書館』オープン

平成 18年 5月 938号

「市長からの手紙」連載開始

平成 19年 4月 960号

毎月1回1日発行に変更

平成 21年 4月 984号

世界砂像フェスティバルが開幕

平成 21年 11月 991号

市制120周年・合併5周年

平成 22年 5月 997号

全頁フルカラー化を開始

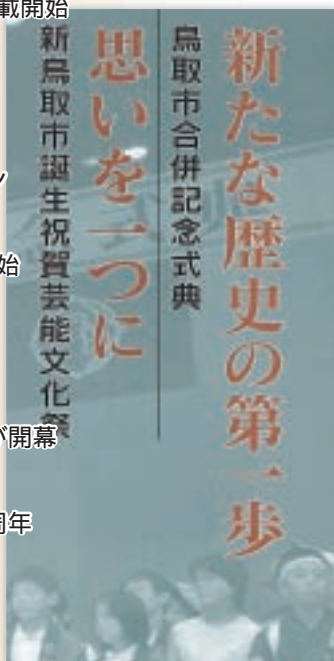
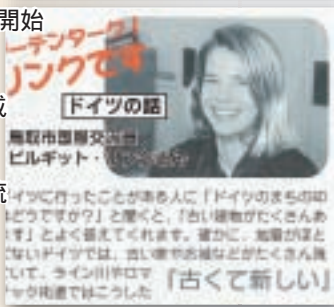
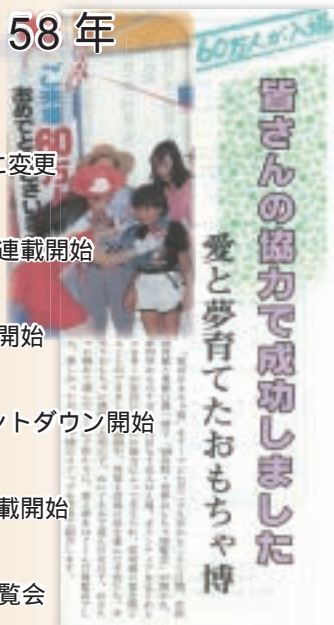

平成14年に竹内市政がスタートした頃から、市町村合併に関する記事が目立つようになりました。平成16年には東部8町村と合併し、20万都市を実現しました。

竹内市政と同じ頃にスタートした「シリーズ元気です！」も、今号で101回を数える長期連載となっています。

また、市長自らが綴った「市長からの手紙」

広報の新たな展開

平成3年には「保健婦のつばやき」を、平成7年には「こんにちには保健婦です」をスタートし、子育てや健康づくりに関する身近なエピソードを通じて、保健事業の推進を行いました。

や「対談シリーズ」も市政を身近に感じていただくシリーズとして定着しました。

なお、ケーブルテレビ網が全市に整備されたことなどに伴い、平成19年4月号から月1回の発行となりましたが、市民のみなさんへ、必要とされる情報を的確にタイムリーにお伝えしていきます。

さらに、本年5月号からは、全ページをフルカラー化し、これまでより一層見やすい紙面づくりを進めています。

今後も、本紙が、市民のみなさんと行政をつなぐパイプ役でありますように、職員一同、努めてまいりますので、今後とも、ご理解とご協力をお願いします。

夏休み企画

とっとり市報

創刊1000号記念

「市報で振り返る8月の鳥取」

場所 市立中央図書館
 期間 8月1日(日) ~ 8月30日(月)
 ただし、火曜日と最終木曜日(26日)は休館日
 時間 平日 8:30 ~ 19:00
 土日 8:30 ~ 17:00



一般会計 830 億 2958 万円
 特別会計 482 億 9529 万円
 企業会計 154 億 1185 万円
 合計 1467 億 3672 万円

” 暮らしを支え、夢をかなえる ” 新たな事業を加え

「人を大切にする予算」をさらに前進

平成 22 年度当初予算は、4 月に市長選挙が予定されていたことから、骨格予算として編成しました。このため、6 月市議会定例会で可決された補正後の予算が、例年の当初予算に当たります。

問い合わせ先 市役所本庁舎行政財政改革課 ☎ 0857-20-3111

予算編成の基本的な考え方

6 月補正予算は、22 年度当初予算の「人を大切にする」という理念を踏まえつつ、「雇用の創出」「安心安全の確保」「市民団体支援」「人づくりの強化」など、竹内市長 3 期目のローカルマニフェストに沿った、72 の新たな取り組みを中心に編成しました。

この結果、人件費や公債費といった固定経費を除いた予算規模が市町村合併後の当初予算比較で最大となる、積極型予算を実現しています。

また、貯金の取り崩しや借金を必要最小限に抑えるなど、健全財政の取り組みも強力に進めています。予算編成後の市債残高は、前年の 6 月補正後と比較して 38 億 8 千万円の減、基金残高は、前年の 6 月補正後と比較して 9 億 3 千万円の増となっています。

地域経済活性化に一定の効果を与える公共投資（普通建設事業費）についても、来年度以降に計画していたものを積極的に前倒しし、当初予算に引き続き、一定額（14 億 8 千万円）を確保しま

した。平成 22 年 2 月の補正予算から切れ目なく計上している、公共投資の累計額は 81 億 4 千万円となっていて、地域経済の活性化に大きく寄与するものと考えます。また、この補正予算に関連し、公共投資以外の分野で、少なくとも 109 人の新たな雇用が創出される見込みです。

今後、本市の厳しい経済・雇用情勢を一刻も早く回復に向かわせるための取り組みを、戦略的かつ強力に展開していきます。

一般会計性質別内訳

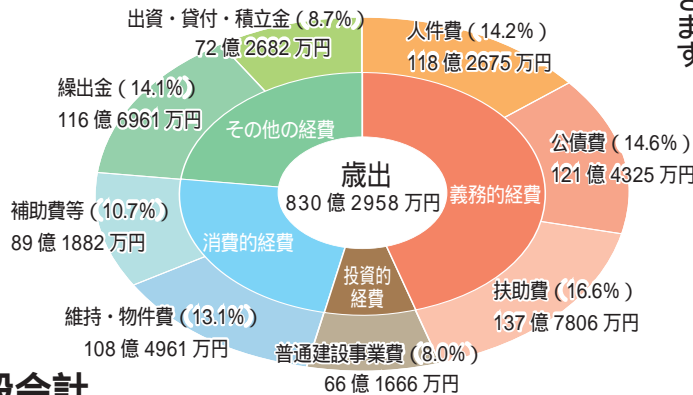

一般会計

歳入	6 月補正額	6 月補正後の予算額	対前年度伸び率	構成比
自主財源計	2 億 9310 万円	355 億 6421 万円	-1.5	42.8%
市税	0	238 億円	-1.7	28.7%
分担金・負担金	1305 万円	14 億 7348 万円	4.6	1.8%
使用料・手数料	1400 万円	15 億 1835 万円	-1.2	1.8%
財産収入	189 万円	9016 万円	-13.2	0.1%
その他	2 億 6416 万円	86 億 8222 万円	-1.8	10.4%
依存財源計	17 億 4048 万円	474 億 6537 万円	7.1	57.2%
地方交付税	6 億 377 万円	211 億 458 万円	0.9	25.4%
地方特例交付金	0	2 億 9565 万円	0.4	0.4%
その他交付金	0	26 億 9953 万円	-14.3	3.3%
国・県支出金	5 億 5631 万円	149 億 371 万円	37.7	17.9%
市債	5 億 8040 万円	84 億 6190 万円	-7.6	10.2%
合計	20 億 3358 万円	830 億 2958 万円	3.2	100%

歳出	6 月補正額	6 月補正後の予算額	対前年度伸び率	構成比
議会費	11 万円	4 億 6693 万円	-2.2	0.6%
総務費	2 億 7402 万円	73 億 1708 万円	2.5	8.8%
民生費	2 億 1196 万円	262 億 7334 万円	17.1	31.6%
衛生費	4110 万円	71 億 4190 万円	-1.2	8.6%
農林水産業費	4 億 3818 万円	38 億 7227 万円	7.2	4.7%
商工費	1 億 8444 万円	73 億 9784 万円	1.3	8.9%
土木費	5 億 6441 万円	83 億 7764 万円	-5.6	10.1%
消防費	1002 万円	24 億 3360 万円	0	2.9%
教育費	3 億 934 万円	76 億 348 万円	2.3	9.2%
災害復旧費	0	0	0	0%
公債費	0	121 億 4350 万円	-9.9	14.6%
予備費	0	200 万円	0	0%
合計	20 億 3358 万円	830 億 2958 万円	3.2	100%

特別会計

会計区分	6 月補正額	6 月補正後の予算額	対前年度伸び率
下水道事業費	3 億 3701 万円	98 億 852 万円	-6.2
簡易水道事業費	2 億 596 万円	8 億 1851 万円	17.8
集落排水事業費	4941 万円	28 億 7699 万円	-7.1
観光施設運営事業費	185 万円	7113 万円	2.5

企業会計（水道・工業用水道・病院）

	6 月補正額	6 月補正後の予算額	対前年度伸び率
合計	0	154 億 1185 万円	-0.8

企業会計は 6 月補正がありませんでした。全 18 会計のうち、補正があった 4 会計のみ掲載しています。

補正予算の主な事業

鳥取力の向上

新たな雇用の創出

新 学校支援員配置事業ほか緊急雇用創出事業 4580 万円

新 地域経済戦略推進事業（ソーシャル・コミュニティ）支援事業補助金 300 万円



新 中山間地域・地域コミュニティ「スタートアップ」支援事業 80 万円

輝く中山間地域づくりの推進

新 輝く中山間地域支援モデル事業費 500 万円

新 輝く中山間地域創出モデル事業費 100 万円

・造林事業費 1300 万円

新 間伐搬出支援事業費 320 万円

・森づくり作業道整備事業 1030 万円

新 耕作放棄地再生推進事業費 320 万円

中心市街地のにぎわい創出

新 五臓圃ビル再生支援事業費 2260 万円

新 街中・子育てにぎわい創出事業費 1360 万円

ふるさとを大切に強い志をもつ子どもたちの育成

新 地域の子育てカパワーアップ事業 600 万円

新 心とからだいきいきキャンペーン推進事業 300 万円

新 中山間地域ふるさと体験活動支援事業費 90 万円

新 子どものころづくり支援「夢の教室」事業費 120 万円

新 市立保育園運営費（美保保育園分園開設費） 1200 万円

新 保育所緊急整備事業費補助金 1500 万円



地域交通・防災システムの充実

地域交通システムの確立

新 鳥取市バス路線網再編基本計画策定業務 540 万円

・鳥取駅バリアフリー化整備事業費 3040 万円



市有建築物の耐震化推進

新 市庁舎耐震化事業費 10 万円

・学校施設耐震補強事業費（富桑小、浜坂小、湖東中） 3490 万円

民間建築物の耐震化等の推進

新 がけ地近接等危険住宅移転事業費 790 万円

新 土砂災害特別区域内住宅建替等事業 200 万円

山陰海岸ジオパーク等を活かした広域観光の推進 情報発信の戦略的展開

新 鳥取市知名度アップ大作戦（大都市圏でのデジタル映像広告など） 2400 万円

新 山陰海岸ジオパーク推進事業費（WEB サイトの充実など） 1110 万円

砂像のまち鳥取の推進

新 「砂像のまち鳥取」推進事業費（白兔道の駅砂像制作など） 650 万円

新 砂像制作事業費（砂像公開制作など） 1010 万円



しゃんしゃん祭の魅力向上

新 しゃんしゃん祭振興会補助金（演舞場設置など） 1300 万円

コンベンション誘致の推進

新 コンベンション誘致支援事業費（補助対象事業の追加など） 200 万円

観光事業者への支援の充実

新 観光産業育成支援事業費 1050 万円

緑あふれるまちの推進

全国都市緑化フェアの推進

新 都市緑化フェア出展関係費 650 万円

森林等整備の促進

新 地産地消で海を守る事業費 30 万円

新 竹林整備事業費 3800 万円

市民の健康づくり推進

がん検診受診率の向上

新 健康診査費（大腸がん検診無料クーポン券事業など） 70 万円

救急蘇生環境の充実

・AED導入推進事業費 160 万円

小児救急医療体制の整備

・小児救急医療支援事業費補助金 80 万円



特産品のブランド化による地域経済の活性化

食のみやこ販売拠点施設の整備促進

新 食のみやこ鳥取県販売拠点施設用地取得事業費 1 億 9600 万円

畜産におけるブランド化支援

新 和牛経営新規参入促進事業（新規就農者支援） 350 万円

新 鳥取地どりブランド生産拡大支援事業費補助金 110 万円

用語解説

一般会計 通常の行政運営を行うための会計です。

特別会計 下水道や国民健康保険など特定の事業を行うための会計です。

企業会計 地方公営企業法が適用される企業の予算で、独立採算が原則です（水道局、市立病院）。

地方交付税 国が国税の一部を税収入額の少ない自治体に交付するものです。

市債 道路、公園など生活に欠かせない施設の整備や、市民のみなさんに利用していただく公共施設の建設などに使われる借入金です。

補助費等 主に補助金、負担金です。

投資的経費 各種施設や道路、公園などの建設事業費と災害復旧事業費です。

繰出金 一般会計と特別会計の間で建設費や事務費などを補助するために支出する経費です。

出資金 法人の設立に際しての出資と、財政的な援助や、有利で確実な事業に投資する場合の経費です。

積立金 計画的な財政運営のために、公共施設を建設するなどの目的で設けた基金などに積み立てる経費です。

公債費 主に市債の返済金です。

扶助費 生活困窮者の最低限の生活維持を図る目的などで支出する経費です。

維持・物件費 施設の維持費と物品購入などの経費です。



竹内 功市長

なかしままこと
中島諒人さん

劇場のあるまち・鳥取市

6月23日(水) 鹿野町にある「鳥の劇場」で、主宰の中島諒人さんと竹内市長の対談が行われました。中島さんは、平成21年度芸術選奨文部科学大臣新人賞を受賞。地域と劇場、演劇の関わりが、「日本の芸術振興に新たな流れを生み出す期待を抱かせた」と讃えられました。

受賞の経緯や、9月に開催する「鳥の演劇祭3」に向けての抱負や地元鳥取への想いを語っていただきました。

問い合わせ先

市役所本庁舎文化芸術推進課 ☎ 0857・20・3226

一般市民に開かれた劇場が 地域振興の拠点に

芸術選奨新人賞の受賞

竹内 中島さんは、このたび平成21年度の芸術選奨文部科学大臣新人賞を受賞されました。誠におめでとうございます。受賞された経緯や今のお気持ちなどをお話いただけますか。

中島 鳥取市の鹿野町において「鳥の劇場」を創り、それを一般市民の方に向けて開いたものにしていく、そして、地域振興の一つの拠点にしていこうということを微力ながら少しずつやってきました。そういう劇場と地域との関係が評価されたのではないかと思っています。

竹内 平成18年に「鳥の劇場」をこの

地で始めたいというお申し出があった時に、鳥取市はちょうど使われなくなっていた旧鹿野幼稚園、旧鹿野小学校の一部を使っていた。それが大きな支援となっていました。それが大きな種が芽を吹いて、今だんだんと大きくなっている姿のように思います。

中島 東京だと、劇場というのはやはりどうしても演劇好きの人のためのだけの場所なのです。この場合は、みなさんがトータルに私たちの活動を応援してくださり、理想に向かって少しずつ進めさせてもらっています。

竹内 国際的な演劇祭もこれまでずっと展開してこられました。今年、鳥の演劇祭3ということで3回目になるのです。どのような計画なのでしょうか。



「しかの心」で行われた芸術選奨新人賞受賞の祝賀会には大勢の市民や関係者が集まりました



中島諒人：演出家

鳥取市出身。1990年東京大学法学部卒業。大学在学中より演劇活動を開始、卒業後東京を拠点に劇団を主宰。2003年利賀演出家コンクールで最優秀演出家賞受賞。2004年から1年半、静岡県舞台芸術センターに所属。2006年より鳥取に劇団の拠点を移し、「鳥の劇場」をスタート。

海外の舞台作品を招き

鳥取の自然、文化、伝統を

鳥の演劇祭3

中島 9月3日から26日まで演劇を中心にいろんな催しをします。今年はイスと韓国、インドネシアからカンパニーを招きます。それから、子どもたちのための音楽、工作、詩などのワークショップも行います。

また、「鳥取体験プログラム」というのをやっており、今年は鳥取の民芸運動や地酒、鳥取砂丘、夏泊の海女さんなどを紹介したいと考えています。それから、鳥の劇場のスタッフがセレクトした鳥取のいいもの、民芸品やお菓子、お酒などを劇場内特設のお店で販売する予定です。

竹内 鹿野の町は元々亀井茲矩公の城下町であり、町並みも整備されてきています。そういう中で新しくできた鹿野往来交流館に「童里夢」(ドリーム)という名前を付けました。この交流館のグランドオープンを9月11日に行います。鳥の演劇祭の開催期間と重なりますが、活用していただけるような計画になっているのでしょうか。

中島 鳥の演劇祭の会場の一つとして使わせてもらう予定です。それから、演劇祭以外でも定期的に

ミニコンサートなどで使わせていただきたいと思っています。

地方都市だからこそ

必要な創造性

本市の文化芸術の振興

竹内 昨年4月に鳥取市は文化芸術振興条例を作りました。また、鳥取市民会館の耐震改修や内装のリニューアルも行いました。一層、文化面で飛躍したいと思っておりますけれども、中島さんは鳥取市全体の文化の振興について、どのように思っておられますか。

中島 田舎はどうしても創造性、クリエイティブというところが少し弱いという感じがありますが、田舎ほどクリエイティブな創造力が今は必要な時代だと思っております。今までは基本的に東京の下請けだったのですが、そうではなくて、自分たちで作った良いものを世界中に売ろうということを考えてきた時に、やはり創造性というものが、市民のみなさんの生活の中にも、ものすごく必要なことなのではないかと思っております。

竹内 地方都市の鳥取市こそ、まさにクリエイティブなものが必要だという主張ですね。私も東京で生活をし、大都会

というのは急がされて動かざるを得ないような経験があります。ところが、地方都市で生活をしていると、ゆったりとして強制されることが少なかったりします。しかし、それだけで終わってしまうのではなくて、この恵まれた環境の中で、じっくり考えてクリエイティブなものを創造していけば、本当に良いものができるだろうし世界へも発信できる、これは文化面だけでなく、産業面でも言えるように思います。

今後鳥の劇場の活動が大きな輪を広げていくよう、鳥取市もしっかりお手伝いをさせていただこうと思っております。引き続き精進を重ね、洗練されたものをきちんと作り出していくという活動を期待しています。本日はありがとうございました。

この対談の内容は8月3日、7日放送のいなびりネットでも紹介します。

鳥の演劇祭3

期間 9月3日(金)～26日(日)

主会場 鳥の劇場 鹿野町鹿野1812-1)

8月2日(月)から

チケット予約の受付を開始します。

[お問い合わせ]

電話：0857-84-3612

電子メール：engekisai@birdtheatre.org

ウェブ：www.birdtheatre.org/engekisai/

鹿野城跡公園

鳥の劇場

鹿野小学校

鹿野往来交流館

河内川

国道9号線

県道21号線

鹿野町総合支所

輝く新市域を振り返る

広域交流観光の展開

本市は平成16年11月の市町村合併以降も、特色ある地域づくりの推進と市民サービスの向上に努めています。それらを合併当初に掲げた「夢があり誇りのもてる20万都市づくりビジョン」の11の項目に沿ってシリーズで紹介します。今回のテーマは「広域交流観光の展開」です。

問い合わせ先

市役所第二庁舎観光コンベンション推進課 ☎ 0857-20-3227

馬の背に沈む夕日（鳥取砂丘）

夢

があり誇りのもてる

20万都市づくりビジョン

- 広域交流観光の展開
 - ・ 防災・防犯対策の強化
 - ・ 新たな農林水産業の振興
 - ・ 地域文化の振興
 - ・ 人権尊重都市の実現
 - ・ 地域に根ざした商工業の振興
 - ・ 環境先進都市の実現
 - ・ 子育て・教育先進都市の実現
 - ・ 人材誘致・定住対策の促進
 - ・ 生涯健康都市の実現
 - ・ 情報先進都市の実現

砂丘観光の振興と新たな観光ブランドの創出

合併によって地域が広がった鳥取市ですが、同時に多くの魅力ある観光資源を持つまちへと生まれ変わりました。観光資源を活かしたまちづくりが求められます。こうした中、新たな本市のブランドとなった「砂の美術館」は、世界でも類を見ない砂像を展示したテーマパークであり、作品のクオリティ

の高さはもちろん、芸術的・文化的にも高く評価されており、全国からも注目を集めています。

砂の美術館が地域経済に与える影響は大きく、平成18年度の第1期展示から昨年度第3期展示までの間、総入館者数は60万人以上で、経済効果は97億円を超える鳥取を代表するイベントとなりました。また、昨年度は「世界砂像フェスティバル」を開催し、「砂像のまち

鳥取」を全国に向けて発信しました。

その他にも、砂丘では、民間と行政が一体となって、鳥取砂丘イリュージョンをはじめとする「鳥取砂丘新発見伝事業」を行っており、鳥取砂丘の新たな魅力を創出しています。

観光素材の整備充実と情報発信

本市は、それぞれの地域がもつ、歴史・文化に根差した伝統行事や地域の食・特産品など、魅力ある観光資源の磨き上げや掘り起こしに取り組んでいます。

伝統の「用瀬流しびな行事」は、県外からのツアー誘致を進めるため、旅行業

者への営業活動やマスコミへのプロモーション活動へ積極的に取り組んでいるほか、

国府町の「因幡の傘踊り」は、昨年度東京ドームを会場に開催された「ふるさと祭り東京」に参加し、全国にその名前をPRしました。

「食」においては、河原町の鮎料理など、伝統の地域ブランドだけでなく、青谷町の「豆腐百珍料理」のよ

うに、新たなブランドの開発・商品化にも取り組んでいます。また、民間と行政が連携し、佐治町の「田舎暮らし体験メニュー」の充実や鹿野町の城下町整備、気高町の浜村砂丘公園(ヤサホーパーク)の整備などを行い、新

たな観光資源として全国に情報発信を始めています。

このほか、本市観光協会では、観光資源の掘り起こしや商品造成、営業を担当する「観光アクシオンプランナー」を配置して、白兔

地域の活性化をはじめとして、新たな観光商品の開発を行っています。今後も引き続き、各地域の観光資源の磨き上げを行うとともに、県外旅行者への営業活動などを展開していきます。

滞在型観光の促進

平成24年度末の鳥取自動車道全線開通を控え、近畿圏や中国圏からのアクセスが向上する一方、人・モノの流れも進み、通過型観光

に拍車がかかることも懸念されます。

今後、国内外の観光地に負けない競争力の高い観光地づくりを行っていくため、今年度初の試みとして、「鳥取しゃんしゃん祭」に10日間の「しゃんしゃんウィーク」を設定し、夜間を中心

に各種の催しを展開することで、観光客の滞在を促すイベントを実施します。このような既存のイベントの充実・工夫や、地域間連携により、滞在型観光の促進を図っていきます。

今後の取り組み

「2009鳥取・因幡の祭典」の成果を引き継ぐ組織として設立された「鳥取・

因幡観光ネットワーク協議会」に参画し、鳥取・因幡地域への観光客の誘客や温泉などを利用した滞在型観光を推進していきます。また、魅力ある観光地づくりに向け、市民のみならずが地元

鳥取市ナインエリアマップが完成!



市内の9地域について、自然・文化・歴史など各エリアの魅力を紹介する「鳥取市ナインエリアマップ」が完成しました。各総合支所や観光案内所などに設置してあります。



砂の美術館 (福部)



流しびな行事 (用瀬)



因幡の傘踊り (国府)



鮎料理 (河原)



豆腐百珍料理 (青谷)



田舎暮らし体験メニュー (佐治)



鹿野城下町の整備 (鹿野)



浜村砂丘公園の整備 (気高)

応援します！中山間地域

鳥取環境大学学生サークル

「MAB (中山間地域応援隊)」

産直市へいらっしやいませ

毎月第3日曜日の午前中に市役所本庁舎前で野菜の産直市が行われています。のぞいてみると、どれも100円程度の安い値札。生産者の顔写真入りメッセージや無農薬野菜という言葉が目を引きまます。ご近所さんや市役所にこられたお客さんが足を止めています。

販売しているのは、緑、黄色、オレンジ色など緑黄色野菜を連想させるつなぎ服姿の若者たち。今年で結成6年目をむかえる鳥取環境大学学生サー

クル「MAB (中山間地域応援隊)」のみなさんです。

MABは、過疎化の進行で活力が失われている中山間地域を、若い力で応援しようと平成16年に8人のメンバーでスタートしました。

活動内容は、田植え、農産物の収穫、出荷など中山間地域の農家を支援することなら何でもしますが、やはりメインは産直市。産直市は、MABが中山間地域の農家から野菜を預かり、農家に代わって市内中心部で販売するというもの。この日も6人のメンバーが参加しました。



谷口 佑也 さん
Yuya Taniguchi



向山 太郎 さん
Taro Mukaiyama



藤田 桂介 さん
Keisuke Fujita



水根 一也 さん
Kazuya Mizune

僕たちがやらねば！

「昨年末から市役所本庁舎前で野菜を販売しています。それ以前は城下町とつとり交流館『高砂屋』で販売していました。市民のみなさんに僕たちの活動をもっと知っていただいて、中山間地域の活性化につながればと考えています」と語るのは、リーダーの向山太郎さん。野菜が熱さで萎れないように、霧吹きで水やりの手を休めません。この日の気温は30度を超える真夏日。たまたらず、谷口佑也さんが新聞紙を水で濡らして野菜



小谷 彰博 さん
Akihiro Kodani



花田 卓也 さん
Takuya Hanada

の上から被せました。「農家から預かった大事な野菜です。元気な状態で販売したい」と谷口さんは細部まで気を使います。

産直市の野菜はすべて農家からの預かりもの。売れ残れば農家へ返します。「普通のアルバイトと違って、気負いがありません」と語る水根一也さんは主に販売を担当しています。

「小学生のとき、四国のおじいちゃんのところへ稲刈りの手伝いにいった思い出があります。わらのカスが体についてかゆくなったのを覚えてい



いなば ぴよんぴよんネット



アナログ 2ch デジタル 11ch

《8月の番組ガイド》

.....鳥取市行政番組.....

『こんにちは鳥取市です』【放送】毎週金・土

鳥取市の施策や事業の取り組み状況、各種行事、お知らせを紹介します。

【特集】

今年はいんしゃんウィーク
「第46回鳥取しゃんしゃん祭」
山陰海岸ジオパーク
夏のイベント

貝がら祭り、いんしゅう鹿野盆踊りなど



対談「中島諒人 鳥取市長と語る」

【特別番組】

対談「中島諒人 鳥取市長と語る」

放送：8月3日～7日 14:00～14:30

静止画文字情報

『鳥取市からのお知らせ』【放送】毎週日・月・水・木



イベント・募集・相談などの各種お知らせを、文字画面と音声でご案内します。

いなばぴよんぴよんネット

.....自主制作番組.....

農業番組『いなばアグリタイム』【放送】毎週水・木

ブドウや早生梨、夏野菜などの収穫や、特産の砂丘らっきょうの植え付けが最盛期を迎えた話題を紹介します。

地域情報番組『とっとりウオーキング』【放送】毎週日・月

市内各地の旧暦の七夕やお盆の行事、子どもたちの夏休みの様子などを紹介します。

生活情報番組『ぴよんぴよんワイド』【放送】毎週火

子育てや健康をテーマに、暮らしに役立つ情報や話題をお届けします。

手話番組『手話でコミュニケーション』【放送】毎週日・月

ニュースや話題、行事、お知らせを手話や字幕で紹介します。

地デジの準備をお願いします！

アナログ放送は平成23年7月24日に終了し、地上デジタル放送に完全移行します。そのままではアナログテレビは何も映らなくなります。詳しくは、ご加入のケーブルテレビ局にお問い合わせください。

情報をお寄せください！

いなばぴよんぴよんネット ☎ 0857-22-6111

放送予定は予告なく変更することがあります。番組の放送時間は、ホームページまたはデジタル放送の電子番組表(EPG)をご覧ください。
<http://www.inabapyonpyon.net>



お客さんと一緒に品定め

ます」と語る藤田桂介さんも販売担当。お客さんの切れ間をみては野菜を並べ替え、売り方を工夫します。

「野菜を売れ残りなく販売し、農家を喜ばせたい」と語る小谷彰博さんと「活動を通じて農家との交流が広がりました」と語る花田卓也さんは主に会計を担当していただきます。販売担当のメンバーから買利物

笑顔のすてきな若者たち

かごを受け取ると手際よく計算し、品物を丁寧にお客さん持参のマイバッグに納めます。向山さんに今日の売れ行きを尋ねると、「キュウリと玉ねぎが売り切れました。ニンジンとニラとサラダ菜が苦戦しています。値下げを決断しています」。値札の差し替えを行いました。定番の人気商品を探ねると「乾燥パセリと鷹の爪はいつも人気です」と。みなさんは現在大学3年生。あと半年もすれば就職活動が始まり忙しくなるそうです。

これまでの活動は、中山間地域の農産物を中心市街地へ持ってくる一方通行的な活動でしたが、今後はその逆も行ってみたいとのこと。「中心市街地の情報発信を中山間地域に向けて行ってみたいですね」と夢はふくらみます。

「買利物を終えたお客さんに感想を尋ねると、「もっと品数を充実させてほしい」「産直市の予定をPRしてほしい」「ハーブなど珍しい野菜を扱ってほしい」など、たくさん声が寄せられました。中には魚も扱ってほしい」という意見もあり、「一度アンケートを

取ってみたい」と新たな展開を模索します。次回は8月15日(日)の午前8時30分から正午頃まで、売り切れ次第終了します。MABは現在男ばかりの13人。ただいま女子メンバーを募集中です。

カラフルなつなぎ服と笑顔のすてきな若者たちに、お客さんからも思わず「がんばって」の声。農家とMABとお客さん三者の思いは、夏の暑さを吹き飛ばし、中山間地域に本来の活気を取り戻させてくれることでしょう。

平成 21 年度 市政提案箱「市長への手紙」実施状況

問い合わせ先 市役所本庁舎市民総合相談課 ☎ 0857-20-3158 📠 0857-20-3053
✉ shiminsoudan@city.tottori.lg.jp

平成 21 年度に、市民のみなさんから「市政提案箱」へ寄せられた意見・提案などは 292 案件でした。たくさんのご意見・ご提案をありがとうございました。

■ 提案内容のトップ 10

順位	テーマ	件数
1	産業振興	10 件
1	図書館	10 件
3	公園	9 件
3	行政一般	9 件
5	スポーツ振興	8 件
5	交通政策	8 件
5	財産管理	8 件
8	保育園	7 件
9	福祉政策	6 件
10	都市計画	5 件
10	消防	5 件
10	建築指導	5 件
10	観光イベント	5 件
10	一般廃棄物	5 件
10	高齢者福祉	5 件

■ 内容の分類

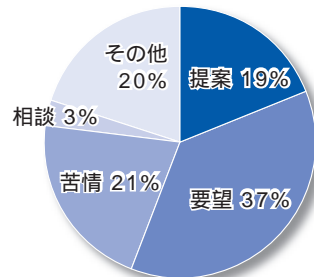

■ 検討結果

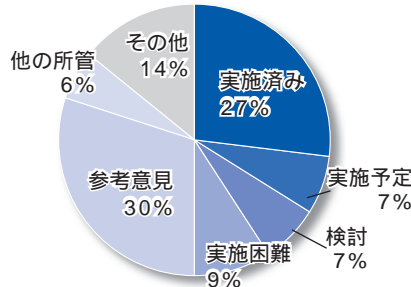

■ 意見・提案を実現しました

障がいのある人自身が運転する車を改造する場合の、全部または一部を助成する「福祉車両購入・改造費助成制度」を、本年 7 月から、介護している人が運転する車も対象として助成できるよう改正しました。

市民会館の耐震改修工事、その他施設（照明・客席の取り替え・空調設備など）改修工事を行いました（7 月 29 日リニューアルオープン）。

■ ご意見をお待ちしています

切手不要の専用封筒と用紙を、市役所、各総合支所、各地区公民館など市関連施設、郵便局（簡易郵便局・出張所を除く）に設置しています。

市ホームページ（35 ページ参照）に、送信用フォームを設置しています。

市外にお住まいの人に「ふるさと納税」をご紹介します

～ただ今、「ふるさとプレゼント」が好評です！～

問い合わせ先 市役所駅南庁舎市民税課 ☎ 0120-567-210（平日 8:30～17:15）📠 0857-20-3401

本市では、「ふるさと納税」によって鳥取市を応援していただける人を全国から募集しています。現在、1 万円以上寄附していただいた人に、地元企業などのご協賛による 5 千円相当の「ふるさと」の香り豊かなプレゼントをお贈りしています。

帰省シーズンを迎え、同級生や親戚などとの再会もあるかと思えます。市外にお住まいの人にお会いになる際は、ぜひ「ふるさと納税」をご紹介します。

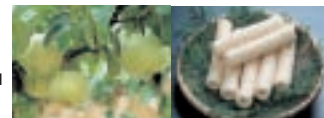

「ふるさと納税」とは...

納税者のみなさんが、「ふるさと」や応援したい自治体へ寄附した場合、その金額に応じて個人住民税・所得税を軽減する制度です。確定申告をした場合は、寄附金額から 5 千円を差し引いた額が、個人住民税・所得税から控除されます（限度額あり）。詳しくは、市ホームページ（35 ページ参照）をご覧ください。

寄附金の用途は...

【鳥取砂丘の保全と活性化】

除草ボランティアや砂丘一斉清掃など、美しい鳥取砂丘を守るために使います。

「砂の美術館」など、観光などの事業に使います。鳥取砂丘で行うイベントなど、県内外への新たな魅力の情報発信に使います。

【その他】

福祉、教育、青少年育成、文化振興、地域振興などの事業に使います。

寄附の方法および流れ

市役所に寄附申込書を電話などで請求 寄附申込書をお送りします。

寄附申込書に金額・用途・希望プレゼント名を明記のうえ、市役所に郵送・ファクシミリ・電子メールで送付 郵便振替用紙をお送りします。

市役所から届いた郵便振替用紙で寄附金を郵便局で送金 受領証明書をお送りします。また、業者からプレゼントが届きます。

の受領証明書を添付して、次の申告時期に確定申告を行ってください。

所得税は還付、個人住民税は税額控除されます。

自治会(町内会)に加入しましょう

問い合わせ先 鳥取市自治連合会 ☎ 0857-20-0100 / 市役所本庁舎コミュニティ支援室 ☎ 0857-20-3171

自治会は、地域における身近な問題を、そこで暮らすみんなで協力して解決し、安心・安全で住みよいまちづくりをめざして、自分たち自身の努力で活動する住民自治組織です。

自治会の主な機能

課題の解決

防犯・交通安全・子育て・高齢者支援・青少年育成・環境美化など、身近な問題や要望などが解決できます。いざというとき、普段から「つながり」のある自治会(町内会)が頼りになります。

生活の充実

行政や地域からの生活に必要な情報を得ることができます。

行事などに参加することで、住民意識が高まり、安心感が生まれます。

市では自治会(町内会)の組織・活動に対して補助金を交付しています。

鳥取・国府地域 防災無線全面運用開始

問い合わせ先 市役所本庁舎危機管理課 ☎ 0857-20-3127

全面運用開始時期 9月1日(水)

屋外拡声子局の運用開始地区

久松、松保、湖山各地区の一部。

なお、今回の運用開始で、鳥取・国府地域防災無線の屋外拡声子局すべてが運用されます。

放送内容など、詳しくはとっとり市報7月号をご覧ください。

コンベンション開催支援制度を拡充しました

問い合わせ先 市役所第二庁舎観光コンベンション推進課 ☎ 0857-20-3227

小規模なコンベンションやスポーツ大会の開催を誘致するため、コンベンション開催支援制度を拡充しました。

会議や研究会など、県外からの参加者を含むコンベンションの開催をお考えの場合は、ぜひご相談ください。

区分	県外参加者 延べ宿泊者数	交付金額 (上限)
コンベンション開催にかかる補助 200人以上の場合は財団法人とっとりコンベンションビューローの支援制度あり	25～49人	50,000円
	50～99人	75,000円
	100～199人	100,000円
郷土芸能出演にかかる補助	25～199人	25,000円
	200～999人	50,000円
	1000人以上	75,000円
参加者送迎にかかる補助	25～99人	25,000円
	100～199人	50,000円
	200～999人	75,000円
	1000人以上	100,000円

平成22年4月1日以降開催のコンベンションから適用します。詳しくは上記問い合わせ先まで。

平成22年度 鳥取市職員採用試験

問い合わせ先 市役所本庁舎職員課 ☎ 0857-20-3107

試験区分	採用 予定 人数	受験資格	試験日程
一般事務B (高校卒業程度)	1人 程度	平成元年4月2日～平成5年4月1日に生まれた人	受験案内配布開始 8/20(金)
一般事務C (身体などに障 がいのある人)	1人 程度	昭和56年4月2日～平成5年4月1日に生まれた人 身体障害者手帳の所持など要件あり	申込受付期間 8/23(月)～9/17(金) 試験日 10/17(日)

受験案内は、市役所本庁舎1階総合案内所・2階職員課、駅南庁舎1階総合案内、各総合支所、鳥取市関西事務所などで配布しています。

詳しくは受験案内または鳥取市ホームページをご覧ください。

平成22年度 鳥取市立病院職員採用試験

問い合わせ先 市立病院総務課庶務係 ☎ 0857-37-1576

試験区分	採用 予定 人数	受験資格	試験日程
看護師 助産師	20人 程度	昭和26年4月2日以降に生まれた人 看護師・助産師免許取得者(平成23年3月末までの取得見込者含む)	受験案内配布開始 7/30(金) 申込受付期間 8/2(月)～12(木) 試験日 8/20(金)

受験案内は、市立病院1階総合案内、市役所本庁舎1階総合案内所、駅南庁舎1階総合案内、各総合支所、鳥取市関西事務所などで配布しています。

詳しくは受験案内または市立病院ホームページをご覧ください。

平成22年度 東部広域職員採用試験

問い合わせ先 鳥取県東部広域行政管理組合事務局総務課(鍛冶町18-2) ☎ 0857-20-0119

試験区分	採用 予定 人数	受験資格	試験日程
消防職 《試験内容》 教養試験、 体力試験 (握力・上体 起こし・反 復横跳び・ 1500m走)	15人 程度	昭和59年4月2日から平成5年4月1日までに生まれた人 その他要件あり	受験案内配布開始 7/28(水) 申込受付期間 8/2(月)～8/26(木) 第1次試験試験日 9/19(日)

受験案内は、鳥取県東部広域行政管理組合事務局総務課、消防局庶務課、市役所各庁舎、総合支所などで配布しています。詳しくは受験案内または組合ホームページをご覧ください。

洪水ハザードマップを作成しました

問い合わせ先 市役所本庁舎危機管理課 ☎ 0857-20-3127

洪水ハザードマップは、洪水時の人的被害を防ぐことを目的に作成しており、浸水情報や避難方法などを掲載しています。

本市では、すでに、福部地域の塩見川 青谷地域の勝部川および日置川 千代川水系の国府、河原および用瀬地域の千代川・袋川・新袋川・大路川・八東川をまとめた洪水ハザードマップをそれぞれ作成し、関係地域のみなさまへ配布しています。

今回、鳥取地域の野坂川を含む千代川水系および、気高地域の河内川の洪水ハザードマップを作成し、関係地域のみなさまへ配布しました。

大雨など洪水が予想される場合に、お住まいの地域がどのような状況になるのかを地域や家庭で話し合っていたりなど、いざという時の備えについて今一度ご確認ください。また、地域の自主防災訓練などの教材として活用していただくようお願いします。

詳しくは、上記問い合わせ先までご連絡ください。

鳥取市ごみ減量等推進優良事業所の紹介

問い合わせ先 市役所本庁舎生活環境課 ☎ 0857-20-3218

本市では、事業所ごみの減量や再資源化をすすめるため、「鳥取市ごみ減量等推進優良事業所認定制度」を創設し、申請のあった事業所のうち、本年度は下記のとおり21事業所を優良事業所として認定しましたので紹介します。

第1回認定事業所

トミタ電機株式会社（幸町）
株式会社原田建設（数津）
株式会社吉備総合電設（田園町三丁目）
株式会社ブライトン鳥取工場（広岡）
イオンリテール株式会社ジャスコ鳥取店（天神町）
リコーマイクロエレクトロニクス株式会社（北村）
千代三洋工業株式会社（晩稲）
中国電力株式会社鳥取支社（新品治町）
株式会社マルイ薬師町店（薬師町）
有限会社サンインマルイ宮長店（宮長）
有限会社サンインマルイ湖山店（湖山町東一丁目）
総合印刷出版株式会社（西町一丁目）
エプソンイメージングデバイス株式会社（南吉方三丁目）
中国労働金庫鳥取支店（天神町）
小規模多機能型居宅介護施設陽だまりの家かわはら（河原町渡一木）
ダイヘン産業機器株式会社（用瀬町安蔵）
三洋電機コンシューマエレクトロニクス株式会社車載機器事業部（立川町七丁目）
株式会社クリーンコクフ（国府町麻生）
日ノ丸産業株式会社（今町二丁目）
学校法人鳥取環境大学（若葉台北一丁目）
因幡環境整備株式会社（用瀬町美成）

国勢調査にご協力をお願いします

～ 9月下旬から調査員がお伺いします～

問い合わせ先 国勢調査鳥取市実施本部事務局（市文化センター2階 市役所総務課統計係内）☎ 0857-36-8441

国勢調査 Q & A



- Q 調査期日は
A 平成22年10月1日です。
- Q 調査対象は
A 日本に住むすべての人および世帯です（外国人を含む）
- Q 主な調査項目は
A 世帯員について：男女の別、出生の年月、就業状態など15項目 世帯について：世帯員の数、住居の種類、住宅の建て方など5項目
- Q 調査の方法は
A 調査員が各世帯を訪問し、調査票の配布をします。
次の期間に調査員が伺います。
調査票配布 9月23日（木・祝）～30日（木）
調査票回収 10月1日（金）～7日（木）
- Q これまでの調査と何か変わりますか
A 回答・提出しやすくするため、次の方式が導入されます。
封入提出方式：調査員に提出するとき、お配りする封筒に封をして提出していただきます（調査員が記入内容を見ることはありません）
郵送提出方式：調査票郵送用の封筒を利用して市に調査票を郵送提出することができます（郵送料の負担はありません）
従来どおり調査員に提出することを選択される場合には、調査員が回収します。

市民政策コメントを募集します！

鳥取市公共サインガイドライン（案）について

提出・問い合わせ先 市役所本庁舎都市企画課

☎ 0857-20-3271 ☎ 0857-20-3048

✉ tosikikaku@city.tottori.lg.jp

市が設置する案内サインや誘導サインを整備するときの基準となるガイドライン（案）を、景観・ユニバーサルデザインの観点を重視した基準で策定しました。みなさんのご意見を募集します。

資料公開 8月6日（金）から本・駅南庁舎、各支所、市ホームページなどで

提出方法 郵送、ファクシミリ、電子メール、持参

提出期限 8月25日（水） 必着

「市民まちづくりワークショップ」開催中！

問い合わせ先 市役所本庁舎行財政改革課 ☎ 0857-20-3164

本市の将来のまちづくりを考える、「市民まちづくりワークショップ」を開催しています。

市では、ワークショップからの意見などを、現在策定中の「第9次鳥取市総合計画」に反映していきます。なお、この計画案について市民のみなさまの意見などをお聞きするパブリックコメントの実施を10月に予定しています。



7月1日開催 グループ会議の様子

高齢者の安全・安心な暮らしの確保のために

問い合わせ先 市役所駅南庁舎高齢社会課 ☎ 0857-20-3451

高齢者見守り活動とは

中山間地域に暮らす高齢者などの安全・安心な暮らしを確保するため、各種の事業を実施しています。

地域による見守り活動として、ボランティアの「愛の訪問協力員」が、ひとり暮らし高齢者を訪問し、話相手になったり安否確認を行ったりしています。高齢者の孤独感を緩和し、緊急時の対応を含め、高齢者が安心して暮らしていける体制を目指しています。

また、高齢者などへの援助を行う「となり組福祉員」も、民生委員や地区社会福祉協議会などと連携しながら活動しています。



「愛の訪問協力員」の聞き取り



「愛の訪問協力員」との語り

さらに、民間事業者による「中山間地域見守り活動」も展開されています。これは、例えば、新聞配達など日常の業務のなかで、ちょっとした異変を関係機関に連絡するという取り組みです。

このように、地域では、民生委員や多くのボランティアによる様々な見守り活動が行われています。こうした活動の連携をとったり地域住民の相談窓口となる「地域・福祉活動コーディネーター」を年次的に配置しています。中山間地域では、現在5地域で活動を行っていて、今後、より多くの地域に配置することとしています。

鳥取砂丘 Vol.3 砂の美術館通信

問い合わせ先 鳥取砂丘情報館サンドパルとっとり
☎ 0857-20-2231 ☎ 0857-20-2232
公式ホームページ <http://www.sand-museum.jp/>

夏休み特別イベントを開催します！

好評開催中の「砂の美術館」で、夏休み特別イベント「ティンガティンガアート展」と「アフリカ移動動物園」を開催します。

子どもからお年寄りまで楽しんでいただけるイベントです！ぜひご家族そろってお出かけください。



会期：平成 23 年 1 月 10 日(月)まで
時間：9：00～20：00
料金：大人 500 円 小中高生 300 円
団体割引あり、障がい者手帳など所持者無料
天候不良などの場合を除き、会期中は無休

「ティンガティンガアート展」

アフリカ・タンザニアで誕生した絵画「ティンガティンガ」。タンザニアのアーティストが描くすべて一点ものの「ティンガティンガ」を 100 作品以上展示します。

ティンガティンガ、アフリカ雑貨の展示・販売も行います。

と き 8月1日(日)～10月31日(日) 9:00～20:00
と ころ 鳥取砂丘情報館サンドパルとっとり(砂の美術館隣接)
料 金 無料

ティンガティンガアーティストが緊急来日！

8月20日(金)～27日(金)に公開制作！！

「アフリカ移動動物園」

ケープペンギンをはじめ、普段見ることのできないアフリカの動物たちが大集合！ほかにモルモットなどの小動物と触れ合えるコーナーもあります。

と き 8月7日(土)～11日(水)
11:00～17:00

と ころ 砂の美術館内特設会場
料 金 砂の美術館入館料が必要です。

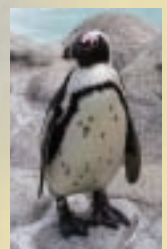

初めて体験した「働く場」でかいた汗



本市では、全中学校の2年生全員を対象として、市内の事業所のご協力とご理解をいただきながら、職場体験学習を実施しています。これは、生徒たちに地域社会に学び、地域の方々とともに「生きる力」や感謝の心を育み、課題を解決していこうとする意欲や態度、豊かな人間性や能力を育成することを目的として行っているものです。

市役所では、南中学校2年の影井了さんと前田美鈴さんが6月21日から25日までの5日間、日本きのこセンター菌茸研究所と鳥取ワシントンホテルプラザで職場体験を

している中学生を取材し、この「とっとり市報」の1ページを作成しました。取材のアポ取り、インタビュー、写真撮影、原稿書き、レイアウトを2人で担当。慣れない環境の中で、試行錯誤しながら何を感じどんなことを学んだのでしょうか。初めて体験した「働く場」でかいた汗が、中学生の将来の何かの糧になればと願ってやみません。

問い合わせ先 市役所本庁舎広報室 ☎ 0857-20-3159

日本きのこセンター菌茸研究所 ◆研究で学んだ驚きと発見

菌茸研究所の研究員の寺島さん（てらしま）に日本きのこセンター設立の経緯を伺うと、昭和22年、その前身である全国椎茸普及会として、農山村にシイタケ栽培などのきのこに関わる仕事を作り出すこと、菌類の役割に注目した自然生態の維持などを目的に設立されたとのことでした。

仕事内容は、乾シイタケの日本産と外国産の判別、DNAの分析、原木栽培、きのこの品種を作る、きのこの保存の5種類に分けられます。研究員の時本さん（ときもと）に伺ったところ、産地の判別は、安い中国産を日本産と偽って売られ、日本産の価格を不当に下げられないためにしているそうです。3人の中学生は、難しい精密な作業を実際に行い、その時の顔は普段では見せない、仕事をしているプロの人と同じ表情でした。



集中して機械操作中

この職業の楽しいところを時本さんに伺うと、研究には夢があり、ほとんど興味があわいてくることだそうです。中学生は、精密な作業や山に行き

体を使った作業など、とてもすごい仕事だと思ったと語ってくれました。3人とも驚きや発見を通じて、仕事の楽しさ、大変さをたくさん肌で感じる事ができたと思います。

鳥取ワシントンホテルプラザ

◆笑顔と目に見えない気遣い

ワシントンホテルでは、ベッドメイキングや部屋の清掃を教わり、シートとふとんの間に空気を入れてベッドを整えたり、清掃終了後にはお互いにチェックし合ったりして、お客様が過ごしやすくするという従業員のみなさんの細かい気遣いに、5人の中学生はとても感心していました。



ベッドメイキング体験中

指導されていた植垣さん（うえがき）に仕事をさせて嬉しさを尋ねると、お客様から「きれいな部屋をありがとうございました」など、お礼のメモを残していただけること、つらいことは、仕事ではクーラーを消すので暑いことだそうです。中学生には、プライドを持ってプロ意識で仕事をやっているの、職業によって人を

見る目を変えないでほしいと話しておられました。

また、フロントの貞谷さん（さだたに）に中学生に学んでほしいことを伺うと、お客様に満足していただける時間と空間を提供すること、笑顔と感謝の気持ちを持って接することだと、素敵な笑顔で話してくださいました。

中学生も、あいさつや笑顔をつくるのが思ったよりむずかしいと話しながらも、私たちが取材のためホテルに入ったときには、とてもいい笑顔で迎えてくれました。

鳥取市長から中学生へ

職場体験初日に竹内市長に面会し、インタビューしました。中学生にどんな大人になってほしいか尋ねると、「地域の行事に参加し、故郷を知り、故郷を大切に作る大人になってほしい」と話しておられました。

編集後記

職場体験学習で、実際に仕事をする楽しさが分かり、市報作成では、たくさんの方に読んでいただけるようにする工夫を学びました。仕事の難しさを体験し、働く人のすごさが分かりました。（影井 了）

市報の1ページを作成して、取材の大変さや、言葉にして伝えることの難しさを学びました。市報を作るには、たくさんの時間がかかるのだなあと思いました。良い体験になりました。（前田 美鈴）

あなたの悩みを聴かせて

～ 人権擁護委員の活動と身近な人権相談窓口 ～

問い合わせ先 市役所本庁舎人権推進課 ☎ 0857-20-3144

本市では、あらゆる差別をなくするため、国、県などの関係機関と連携、協力しながら人権啓発活動、人権相談等を行っています。今回、その一つである人権擁護委員の活動と、人権相談窓口についてご紹介します。委員の池本道子さんと林田迪子さんに、活動についての想いをつかいました。



はやしだみこ 林田迪子さん
いけもとみちこ 池本道子さん

人権擁護委員とは？

人権擁護委員は、市町村長が、人権擁護委員にふさわしい候補者を選び、議会の意見を聞いた上で、法務局に推薦し、法務大臣から委嘱されます。本市では27人の委員が活動しています。

主な活動は、「啓発活動」、「人権相談」、「人権侵害による被害者の救済」です。

啓発活動としては、6月1日の「人権擁護委員の日」や、12月4日からの「人権週間」に、人権尊重の大切さを呼びかける街頭啓発を行ったり、「全国中学生人権作文コンテスト」を実施しています。また、市と協働で市内の小学校10校に花の苗などを配布し、子どもたちが協力して花を育てることを通して、命の大切さや思いやりの心を育む「人権の花運動」や、小学校、幼稚園などを訪問して「人権教室」を行っています。

なんでも聴かせてください

人権相談は、「常設相談所」、「特設相談所」があり、他に委員が出かけて相談に応じる場合があります。「常設相談所」は鳥取地方法務局で、平日の午前8時30分から午後5時15分まで行っており、午前9時から午後4時までの間は

委員が担当します。「特設相談所」は、毎月、地域ごとに公民館などで行っています。いずれも、相談は無料で、秘密は守られますので、お気軽に相談ください。

「人権相談」と聞くと、何か難しいことで、自分の悩みとは違うと思われるかもしれませんが、日々の暮らしの中の、夫婦・親子・育児・近所づきあい・職場の悩みなどとは、人権と深くかわつていきます。DV（ドメスティックバイオレンス）やセクシュアルハラスメント、いじめ、虐待のように、自分の安心や自由が奪われることは、人権が脅かされているということなのです。

さまざまな問題が複雑に絡み合っている場合でも、お話を聴きながら一緒に問題点を拾い上げ、他の機関と連携をとり、問題解決の糸口を捜していけると思います。

年間の自殺者が三万人を超える社会で、切実な悩みの相談を必要とする人は多いのではないのでしょうか。相談に来られるのを待つだけではなく、私たちがも行動していかなくてはならないと考えています。

相談者が聴いてほしい一番辛いこと、どうされたいか、傾聴し、寄り添いながら、その人の抱えている悩みが、少しでも解決できれば、それ以上のことはないと思います。

人権擁護委員・法務局の人権相談窓口	
人権擁護委員常設相談所 (鳥取地方法務局内)	0857-22-2475
女性の人権ホットライン (全国共通ナビダイヤル)	0570-070-810
子どもの人権 110 番 (全国共通フリーダイヤル)	0120-007-110
特設相談所の開設日時は本紙「無料相談」に掲載されます。	
本市の人権相談窓口	
人権推進課 啓発・相談係	0857-20-3144
鳥取市男女共同参画センター	0857-24-2704
中央人権福祉センター	0857-24-8241
〃 湖南分館	0857-54-0131
高草人権福祉センター	0857-24-1763
江山人権福祉センター	0857-53-1542
南人権福祉センター	0857-53-0412
西人権福祉センター	0857-27-1064
国府人権福祉センター	0857-27-4774
河原人権福祉センター	0858-85-0135
用瀬人権文化センター	0858-87-2447
佐治人権福祉センター	0858-88-0806
気高人権福祉センター	0857-82-3363
その他の人権相談窓口	
(財)鳥取市人権情報センター	0857-24-3125

その他の相談窓口は本紙 30 ページの「無料相談」をご覧ください。

まちかど

アルバム



しゃんしゃん祭の成功を祈って

うべ
宇倍神社

7月6日(火) 国府町宮下の宇倍神社で「第46回鳥取しゃんしゃん祭成功祈願祭」が行われました。はじめに、鳥取しゃんしゃん祭振興会会長の竹内市長らが拝殿で玉串を奉納。続いて、拝殿前の広場で第11代鳥取しゃんしゃん鈴の音大使の3人が、色鮮やかな浴衣姿で華麗な傘踊りを奉納しました。同祭りは、8月7日(土)のオープニングセレモニーと東京ディズニーリゾートスペシャルパレードを皮切りに、10日間にわたって盛大に開催されます。

親子でらっきょう漬けを体験

福部幼稚園

6月24日(木) 福部幼稚園で「親子らっきょう漬け体験」が行われました。参加した親子は、福部すこやか食生活の会員に教えてもらいながら、根を切ったらっきょうを流水で洗い、熱湯に通した後、甘酢に漬けました。昨夏の植え付けから、今年の収穫、酢漬け体験と1年を通してらっきょうと関わった子どもたちは、ますます福部町特産のらっきょうを好きになったようです。



「本と人、人と人」が会う講座

用瀬図書館

7月3日(土) 講師が自身の経験を元に役に立った本を紹介する講座が、用瀬図書館で開催されました。全8回のうち第1回となるこの日は「Uターンして目にうつったふるさと鳥取」と題して、鳥取ふるさとUI会会長の福山裕正ふくやまひろまささんが講演。人生の転機となった出会いや、町おこしという夢に向かってワクワクしている現在の心境を、本の紹介と自作の川柳を交えながら楽しく話しました。



"まち"と"むら"が農業体験で交流

ゆみごうち
河原町弓河内

7月4日(日) 河原町弓河内の畑で、修立小学校(立川町5丁目)児童と修立地区の住民、そして河原町西郷地区の住民が、サツマイモの苗植えを行いました。これは、修立地区公民館といなば西郷むらづくり協議会が、「まち」と「むら」の交流を深めようと初めて企画したものです。児童らは、地元農家の人たちに教わりながら、約500平方mの畑にベニアズマの苗300本を植えました。秋には、収穫を通してさらに交流を深めるそうです。





ダンスで国際交流

鹿野町中央公民館

6月26日(土) 地元のスポーツクラブ・鹿の助が主催する「第5回日韓ダンス交流 in 鹿野」が鹿野町中央公民館で行われ、韓国チョルナムドクレグンサンドン全羅南道求礼郡山洞からの訪問団(呉敬花オキョンファ団長)17人と地元住民70人がダンスで交流しました。参加者は、自国の伝統的な踊りを披露したり、互いの国の踊りを教わったりと、熱心に交流。会場は、韓国のチマチョゴリと日本の浴衣や法被ほっぴ姿の参加者で、華やかに彩られました。

鳥取カレーラーメンできました

本家夢屋西町店

松葉がに、ラッキョウ、二十世紀梨など、鳥取の幸を原料にしたオリジナルルウ「鳥取カレーの素」を使ったご当地ラーメンが完成しました。「鳥取カレーラーメン」と名付けられたこの商品は、鳥取カレーの素を開発した鳥取カレー研究所と鳥取商業高校、(株)ゆめやが共同で企画したもので、半年以上の試行錯誤を重ねて完成した一品です。鳥取の新たな観光資源として、人気を集めそうですね。



犯罪のない明るい社会を目指して

青谷駅

犯罪のない明るい社会の実現と、犯罪者の更生についての正しい理解を深めるための運動「第60回社会を明るくする運動」が7月1日(木) 全国で一斉に始まりました。青谷地域では、7日(水)にJR青谷駅で、保護司会や更生保護女性会、民生児童委員協議会などの会員13人が、駅利用者ポケットティッシュなどの啓発グッズを配り、非行や犯罪のない明るいまちづくりを呼びかけました。



やまびこ館 満10歳のお誕生会

やまびこ館

7月3日(土) 開館10周年を迎えた鳥取市歴史博物館「やまびこ館」で記念セレモニーとコンサートが行われました。やまびこ館と同じく7月1日で10歳となった市内の小学生4人に記念品が贈られた後、チビ子に大人気の「ロケットくれよん」のコンサートがスタート。オリジナルの「チャチャチャ流れ星」や「パンやのパンダ」などの遊び歌で、会場は大いに盛り上がりしました。



売り切れ御免! のまんじゅう誕生

佐治町

五し(星・石・梨・話・和紙)の里、佐治町に新たな名物「五しの里まんじゅう」が誕生しました。粒あんをきゅうひ求肥で包み、五しのマークを型押ししたまんじゅうは、うるち米100パーセントで噛み切りやすく、幼児から高齢者まで食べやすい食感となっています。佐治ふれあい作業所で一つひとついいいに作られた、この数量限定の五しの里まんじゅうは、さじアストロパークの売店で販売しています。



9月の鳥取地域の健診・予防接種など

がん検診

胃がん・肺がん・大腸がん

対象者 40歳以上
費用 胃がん500円、肺がん無料(かくだん 喀痰)
検査が必要な場合は300円
大腸がん200円

胃がん検診を受ける人は、必ず保健医療福祉連携課に申し込みをし、前日午後9時以降は絶食、絶飲してお越しください。大腸がん検診の検便容器は当日渡しますので、後日提出してください。

とき	ところ	受付時間
3日(金)	さざんか会館	8:30~9:20
8日(水)	さざんか会館	
30日(木)	湖山西地区公民館	

子宮がん・乳がん

対象者 子宮がんは20歳以上の女性、乳がんは40歳以上で年度内に偶数年齢に達する女性
費用 子宮がん300円、乳がん400円

乳がん検診を受ける人は、必ず保健医療福祉連携課に申し込みをしてください。

とき	ところ	受付時間
2日(木)	鳥取県保健事業団	13:30~14:20
15日(水)	さざんか会館	
24日(金)	鳥取県保健事業団	

骨粗しょう症予防検診

対象者 25歳以上の女性 費用 300円

とき	ところ	受付時間
2日(木)	鳥取県保健事業団	13:30~14:20
15日(水)	さざんか会館	
24日(金)	鳥取県保健事業団	

駐車場について さざんか会館の駐車場が満車の場合は、駅南庁舎駐車場(3時間まで無料)をご利用ください。なお、どちらの駐車場も駐車券が発行されますので、受付で提示してください。

乳幼児健康診査

受付 13:00~14:00 ところ さざんか会館

区分	対象児	とき
6カ月児	平成22年2月生	7日(火)~9日(木)
1歳6カ月児	平成21年1月生	14日(火)~16日(木)
3歳児	平成19年8月生	21(火)・22(水)・24(金)
2歳児歯科 および フッ素塗布	平成20年8月生	2日(木) 13:00~14:30受付
離乳食 講習会 事前にお 申し込み ください	5~8カ月児	1日(水)10:00~ 8日(水)13:30~
	8~12カ月児	15日(水)13:30~

BCG接種

対象児 下記および生後6カ月未満で未接種の乳児
受付 13:00~14:00 ところ さざんか会館

とき	対象児
3日(金)	平成22年5月16日~31日生
17日(金)	平成22年6月1日~15日生

生後6カ月までに接種できない場合は、中央保健センターにご相談ください。

ポリオ生ワクチン投与

対象児 下記および生後90カ月未満で未接種の乳幼児
受付 13:00~14:00 ところ さざんか会館

とき	対象児
1日(水)	平成21年9月生(2回目)
10日(金)	平成21年10月生(2回目)
29日(水)	平成21年11月生(1回目)

新市域で行われる健診情報などは、「総合支所だより」をご覧ください。
お住まいの地域以外で受診などを希望の場合は、お住まいの総合支所市民福祉課または中央保健センターへ連絡ください。

健康 9月

8月分は市報7月号に掲載

中央保健センター
BCG・ポリオなど
TEL 0857-20-3191
乳幼児健康診査など
TEL 0857-20-3196
保健医療福祉連携課
がん検診など
TEL 0857-20-0320
国府町総合支所市民福祉課
TEL 0857-39-0557
福部町総合支所市民福祉課
TEL 0857-75-2813
河原町総合支所市民福祉課
TEL 0858-76-3113
用瀬町総合支所市民福祉課
TEL 0858-87-3781
佐治地区保健センター
TEL 0858-89-1024
気高町総合支所市民福祉課
TEL 0857-82-3157
鹿野町総合支所市民福祉課
TEL 0857-84-2013
青谷町総合支所市民福祉課
TEL 0857-85-0012
中央地域包括支援センター
TEL 0857-20-3456
こやま地域包括支援センター
TEL 0857-32-2727
南地域包括支援センター
TEL 0858-76-2351
西地域包括支援センター
TEL 0857-82-6571

麻しん(はしか)風しんの 予防接種はお済みですか?

平成20年度から平成24年度までの5年間、毎年度13歳になる人(3期)、18歳になる人(4期)を対象として、はしか(麻しん)・風しんの予防接種が行われています。対象者には、4月上旬に通知しておりますが、接種はお済みでしょうか? 普段、部活などで忙しく、まだ接種できていない人も、夏休みを利用してできるだけ接種を済ませましょう。

【対象者・接種時期】

第3期:平成9年4月2日~平成10年4月1日生まれの人

第4期:平成4年4月2日~平成5年4月1日生まれの人

接種時期:平成23年3月31日まで

【接種方法】

接種内容:原則として麻しん風しん混合ワクチンを1回接種

接種場所:委託医療機関(通知に医療機関名簿を同封)

費用:無料(接種券が必要です。また定められた接種時期以外には有料です。)

接種券を紛失したり、転入などの理由で接種券をお持ちでない場合は、下記へ問い合わせください。

問い合わせ先 中央保健センター TEL 0857-20-3191 FAX 0857-20-3199

はつらつ 交流教室

対象 運動機能の低下や閉じこもりの傾向があり、要介護・要支援認定で非該当と認定された虚弱な人

内容 転倒予防・失禁予防・筋力向上に効果的な運動や、音楽による心身の健康回復・向上、参加者同士の交流など、10月から半年間(1回2時間、12回)の教室
参加費 500円/回 送迎あり。

申し込み期限 8月20日(金)

申し込み多数の場合、平成23年1月以降の参加となることがあります。

申し込み・問い合わせ先

市役所駅南庁舎高齢社会課

TEL 0857-20-3453

各総合支所市民福祉課 TEL 上記

緊急

火災 ☎119
救急 ☎119
事件・事故 ☎110

当月分と、翌月の7日までの情報を掲載しています。

やむを得ず当番を変更する場合がありますので、当日の新聞などでご確認ください。

病院
8月

休日急患歯科診療所

とき 日曜・祝休日 10:00 ~ 16:00
8月13日(金) ~ 15日(日)も開業
ところ 東部歯科医師会(富安二丁目 歯科技工専門学校内)
☎ 0857-23-3197

休日夜間在宅当番歯科医院

18:00 ~ 21:00

8月			
1日(日)	おおもり歯科クリニック	南隈 B17R-3	0857-38-3033
8日(日)	尾崎歯科クリニック	末広温泉町 601	0857-20-2222
15日(日)	算 歯 科 医 院	吉方町二丁目 551	0857-22-6088
22日(日)	カスヤ歯科医院	若桜町 51	0857-27-5245
29日(日)	門下歯科医院	吉方温泉三丁目 662	0857-29-6926
9月(7日まで)			
5日(日)	かのう歯科医院	湖山町東一丁目 251-1	0857-32-1300

休日当番薬局

たんぼば薬局・常田薬局・いなば調剤薬局の場店 8:30 ~ 17:30
ひまわり薬局 8:30 ~ 17:00
フジモト薬局 9:00 ~ 20:00
その他の薬局 9:00 ~ 17:00

8月			
1日(日)	ひまわり薬局	末広温泉町 574	0857-21-9691
	常 田 薬 局	西町二丁目 102-1	0857-22-4792
8日(日)	はまさか薬局	江津 408-8	0857-30-2345
	たんぼば薬局	西町一丁目 211	0857-37-1920
15日(日)	ふ せ 薬 局	布勢 321-5	0857-30-0877
	常 田 薬 局	西町二丁目 102-1	0857-22-4792
22日(日)	ひまわり薬局	末広温泉町 574	0857-21-9691
	たんぼば薬局	西町一丁目 211	0857-37-1920
29日(日)	もりた薬局	吉方町一丁目 438	0857-22-7722
	常 田 薬 局	西町二丁目 102-1	0857-22-4792
9月(7日まで)			
5日(日)	やまもと聖薬局	行徳二丁目 522	0857-36-0232
	常 田 薬 局	西町二丁目 102-1	0857-22-4792

夜間・休日急患診療所

内科、小児科の2診体制で診療を行います。
ただし小児科は月・水曜日は休診、日曜日は月1 ~ 2回診療。

とき 月 ~ 土曜日 19:00 ~ 22:00
日曜・祝休日 9:00 ~ 17:00
日曜・祝休日 19:00 ~ 22:00
ところ 急患診療所(富安一丁目東部医師会館隣)
問い合わせ先 東部医師会 ☎ 0857-22-2782

休日救急当番病院

8:30 ~ 翌日 8:30

8月		
1日(日)	生 協 病 院	0857-24-7251
8日(日)	赤 十 字 病 院	0857-24-8111
14日(土)	市 立 病 院	0857-37-1522
15日(日)	中 央 病 院	0857-26-2271
22日(日)	生 協 病 院	0857-24-7251
29日(日)	赤 十 字 病 院	0857-24-8111
9月(7日まで)		
5日(日)	中 央 病 院	0857-26-2271

夜間小児救急当番病院

日・月・火・木・金・土・祝休日 19:00 ~ 22:00
水 18:30 ~ 翌日 8:30

日曜日	急患診療所(東部医師会館隣)	0857-22-2782
月曜日	赤 十 字 病 院	0857-24-8111
火曜日	急患診療所(東部医師会館隣)	0857-22-2782
水曜日	生 協 病 院	0857-24-7251
木曜日	急患診療所(東部医師会館隣)	0857-22-2782
金曜日	急患診療所(東部医師会館隣)	0857-22-2782
土曜日	急患診療所(東部医師会館隣)	0857-22-2782

休日小児救急当番病院

赤十字病院 8:30 ~ 17:00
急患診療所 9:00 ~ 17:00

8月		
1日(日)	急患診療所(東部医師会館隣)	0857-22-2782
8日(日)	赤 十 字 病 院	0857-24-8111
15日(日)	急患診療所(東部医師会館隣)	0857-22-2782
22日(日)	急患診療所(東部医師会館隣)	0857-22-2782
29日(日)	赤 十 字 病 院	0857-24-8111
9月(7日まで)		
5日(日)	急患診療所(東部医師会館隣)	0857-22-2782

「夜間・休日救急診療」情報は、携帯電話からでもご覧いただけます。
<http://www.city.tottori.lg.jp/mobile/>



携帯電話カメラのバーコードリーダーで読み込むと市役所携帯サイトにリンクされます。
トップメニュー ジャンルから検索 2.夜間・休日救急診療のあと、ご希望の連絡先を選択してください。

情報ひろば



児童扶養手当の現況届けは期限内に提出を

☑ 母子家庭などに支給される「児童扶養手当」を受給している人で、8月以降も引き続き手当てを受給する人 **受** 8月2日(月)～31日(火)の間に問い合わせ先まで
問 市役所駅南庁舎児童家庭課
 TEL 0857・20・3465
 各総合支所市民福祉課 **22**ページ

父子家庭へも児童扶養手当が支給されます

☑ 次のようないずれかに該当する子どもについて、父がその子どもを養育し、かつ生計を同じくしている場合

父母が婚姻を解消した子ども
 母が死亡した子ども

母が一定程度の障がいの状態にある子ども

母の生死が明らかでない子ども
 母が1年以上遺棄している子どもなど **詳しくは問い合わせ**

先まで **受** 11月30日(火)まで

問 市役所駅南庁舎児童家庭課

TEL 0857・20・3465

各総合支所市民福祉課 **22**ページ

寝具丸洗い乾燥サービス
 (9月実施分)

☑ 65歳以上で在宅の寝たきりの人

料 掛布団・敷布団：2000円

羽根布団：3000円 毛布：1000円

募 8月

20日(金)までに、電話で問い合わせ先まで

問 市役所駅南庁舎高齢社会課

TEL 0857・20・3453

各総合支所市民福祉課 **22**ページ

緊急通報装置を設置します

☑ 急病などの緊急時に通報する装置の設置 **通報を受信した時は協力が急行して容態確認などを行います。**

☑ 高齢者のみの世帯 重度の障がいのある人

料 設置費：無料～6万7200円 **所得に応じて** 利用料：3000円/月

問 市役所駅南庁舎高齢社会課

TEL 0857・20・3453

各総合支所市民福祉課/各地域包括支援センター **22**ページ

家族介護者の集い
 「スマイル・スマイル」

時 8月18日(水) 10:00～12:00

所 市役所駅南庁舎 地下第2会議室

☑ 家族介護者または介護に関心のある人

☑ 勉強会「主な病気の入院日数、入院から退院・在宅までの流れ」講師：市立病院地域医療総合支援センター 看護師

田中千賀子さん **員** 30人 **料** 2000円

募 8月16日(月)までに電話で問い合わせ先まで

問 スマイル・スマイル事務局(市役所駅南庁舎鳥取中央地域包括支援センター内)

TEL 0857・20・3456



鳥取市議会議員選挙の日程
 および立候補予定者説明会

任期満了に伴う鳥取市議会議員選挙を次のとおり行う予定です。

投票日：11月21日(日)

期日前投票：11月15日(月)～20日(土) 8:30～20:00

【立候補予定者説明会】

時 10月1日(金) 13:30～

所 とりぎん文化会館第1会議室

問 市選挙管理委員会(西町二丁目)

TEL 0857・20・3386

お盆のごみ収集(鳥取地域)

お盆のごみ収集については平常どおり行います。

【野焼きは禁止です！】

野外でごみを焼く「野焼き」は、あぜ草や稲わらなどを焼く農林業に伴うものや、「とんど焼き」などの風俗習慣上の行事などを除いて、法律で禁止されています。

なお、農林業などに伴う野焼きでも、近隣住民の生活に支障を与え、苦情が出た場合は行政指導などの対象になります。

問 市役所本庁舎生活環境課

TEL 0857・20・3217

海区漁業調整委員会委員
 選挙人名簿の登載申請

☑ 年間90日以上漁船を使用して漁業を営んでいる人またはその漁業の従事者で、平成22年9月1日現在で調整する海区漁業調整委員会委員選挙人名簿に登載を希望する

平成2年12月6日以前に生まれた人 **受** 8月上旬に各漁家に郵送する予定の選挙人名簿登載申請書を、9月5日(日)までに同封の返信用封筒で選挙管理委員会まで返送

この名簿に登載されない場合は、海区漁業調整委員会委員

返送

国民年金保険料の納め忘れはありませんか？



国民年金保険料の納め忘れがあると、将来受け取る老齢基礎年金の額が減額されたり、受けられなくなることがあります。また、もしものときの障害基礎年金や遺族基礎年金も受けられなくなることがあります。

このようなことがないように、日本年金機構鳥取年金事務所では、国民年金制度の説明や保険料の納め忘れ期間などについてのご案内を行っています。

電話によるご案内

日本年金機構が委託した業者（エヌ・ティ・ティ・ソルコ）が電話による納付のご案内を行っています。平日だけでなく、土曜日・日曜日・夜間にも行っています。なお、業者に委託するにあたっては、法律に基づき、プライバシー保護に万全を期しています。

戸別訪問によるご案内

日本年金機構が委託した業者の徴収員が身分証明書を携帯のうえ各家庭を訪問し、納付のご案内を行っています。平日だけでなく、土曜日・日曜日・夜間にもお伺いしています。

問い合わせ先

日本年金機構鳥取年金事務所 ☎ 0857-27-8311

鳥取市雇用創造協議会

【8・9月開催講座】

日時	講座内容	会場	定員
8 / 19(木)20(金) 23(月)・24(火) 9:30 ~ 16:30	ホームページ作成講座	株式会社ナレッジサポートIT研修室	20人
8 / 25(水)・ 26(木)27(金) 31(火)9/1(水) 13:30 ~ 16:30	韓国語講座	とりぎん文化会館 会議室	20人
9 / 13(月)14(火) 16(木)・17(金) 9:30 ~ 16:30	IT人材育成講座	県民ふれあい会館 パソコン研修室	20人
9 / 27(月) 13:00 ~ 17:00 28(火) 9:30 ~ 16:30	決算書の読み方と経営分析手法セミナー	県民ふれあい会館 中研修室	20人

対象 市内在住の求職者 **受講料** 無料
申し込み 各講座の初回開催日の1週間前までに、電話・ファクシミリ・電子メールのいずれかで問い合わせ先へ
ホームページ <http://www.tottori-koyou.com>

問い合わせ先 鳥取市雇用創造協議会（市役所第2庁舎雇用創造推進室）☎ 0857-20-3214 ☎ 0857-20-3046 ✉ tottori-koyou@city.tottori.tottori.jp



GAINARE
TOTTORI
ガイナレ鳥取

を応援しよう！

「強小」「闘志」をスローガンに、Jリーグ昇格に向けて2010年を戦うガイナレ鳥取を、スタジアムと一緒に応援しましょう！ **とりぎんバードスタジアム**で行われる試合を紹介します。

とき	対戦相手
8月 7日(土) 19:00 ~	ソニー仙台

問い合わせ先 市役所第2庁舎体育課 ☎ 0857-20-3371

凡例

対 = 対象 **容** = 内容 **時** = 日時 **募** = 募集期間・方法
所 = 場所 **員** = 定員 **数** = 数量 **額** = 支給・助成額など
料 = 料金 **受** = 受付 **条** = 条件 **持** = 持参するもの
問 = 問い合わせ先

空き家情報の提供を！

移住促進のための、賃貸・売買可能な空き家情報の提供をお願いします。 **リフォームは原則所有者の許可の範囲で入居者が行い、賃貸・売買などの交渉は当事者同士で行います。詳しくは問い合わせ先まで**

選挙の投票ができなくなります。なお、申請書が届かない人は、選挙管理委員会、各総合支所および各漁業協同組合に申請書を準備していますのでご連絡ください。

問 選挙管理委員会事務局
 ☎ 0857・20・3386

地上デジタル放送受信相談コーナー開設

【空き家提供者などの支援】
 移住者を受け入れる自治会や空き家提供者を支援します。 **市街化区域を除く市域全体** **額** 入居した空き家1軒につき3万円
募 平成25年3月まで **交付要件** など、詳しくは問い合わせ先まで

問 市役所本庁舎中山間地域振興課
 ☎ 0857・20・3184

時 9月1日(水)～3日(金)・6日(月)10:00～16:00 **所** 市役所駅南庁舎1階日本海新聞側工

原爆犠牲者の慰霊と平和祈念の黙とうを！

レベーターホール前
問 総務省鳥取県テレビ受信者支援センター（デジタル鳥取）
 ☎ 0857・36・9190

昭和20年8月6日に広島市に、9日に長崎市に原爆が投下されてから65年目を迎えます。

8月6・9日の正午から1分間、原爆犠牲者の冥福と世界の平和を祈つて黙とうを行います。

問 市役所本庁舎総務課
 ☎ 0857・20・3102

人権交流プラザを改装しました

人権交流プラザ（幸町）1階の一部を改装しました。交流や活動の場として気軽にご利用ください。 **予約など詳しくは問い合わせ先まで。**

オープンスペース：気軽に休憩や談話ができます。各種イベントや求人情報を掲示しています。

交流スペース：小会議や打ち合わせ、作業などに使えるスペースで、小グループや団体の活動の場としてご利用いただけます。

問 中央人権福祉センター（幸町）
 ☎ 0857・24・8241



生ごみ処理機貸し出し制度

容 貸し出し期間：最大4週間
貸し出し台数：1家庭あたり1台
対 市内の一般家庭で、市のアンケート調査に協力いただける家庭
料 無料
詳しくは問い合わせ先まで。購入補助制度もあります。

TEL 0857・20・3218
問 市役所本庁舎生活環境課

鳥取市観光協会
郷土芸能団体等登録制度

容 市内で開催される各種コンベンションに派遣する郷土芸能団体などの登録
対 鳥取市に古くから受け継がれてきた芸能や、それにアレンジを加えて大衆化したもののほか、鳥取市にちなんだ芸能などを考案し、それを広めようと活動している団体または個人
募 問い合わせ先に郵送または持参
参 申請用紙は問い合わせ先および市役所第二庁舎観光コンベンション推進課に配置しています。また、協会ホームページ(<http://www.torican.jp/>)からもダウンロードできます。

TEL 0857・26・0756
問 鳥取市観光協会

貸切バス等利用助成事業

容 9月1日(水)以降、各種団体が地域活動、地域交流や研修会などで民間の貸切バスなどを利用するとき、その費用の一部を助成
対 各地区公民館などを拠点として活動している、おおむね20人以上の団体
額 貸切バスなどの利用に係る経費の2分の1(上限5万円) 年度内1団体1回を限度とします。

申 利用する日の14日前までに、各総合支所地域振興課、財産管理課中央車両センターまで
問 財産管理課中央車両センター
TEL 0857・20・3114



「輝なんせ鳥取」各講座

【子育て講座／新米パパ、ママのふれあい遊び】

時 8月29日(日) 10:00～11:30

所 福祉文化会館3階第1会議室

容 講師：藤本晶子さん(健康運動指導士・日本レクリエーション協会公認インストラクター) **対** 市内

に在住または通勤、通学している人でおおむね6カ月～1歳までの子の子育て中の新米パパ、ママ
料 無料 **員** 30組 **要申し込み・先着順**
【新ステップアップセミナー】4つの宝を手に入れる】
講師：来田裕子さん(なにわ女性起業の会代表)

とき	9/7(火) 10:00～11:30
内容	また会いたい!と思われたい人になる方法
とき	9/14(火) 10:00～11:30
内容	夢をかなえる目標の立て方&進め方
とき	9/21(火) 10:00～11:30
内容	充実の毎日が続く時間の使い方
内容	心にスツと届く話し方

所 男女共同参画センター「輝なんせ鳥取」(福祉文化会館3階研修室1) **対** 市内に在住または通勤、通学している女性 **1歳から小学校就学前までの幼児を無料でお預かりします。申し込み時にご予約ください。料** 無料 **員** 各30人

4回申込者優先・先着順

問 男女共同参画センター「輝なんせ鳥取」(福祉文化会館内・西町二丁目)
TEL 0857・24・2704

鳥取市ボランティア・市民活動センターの講座

容 表のとおり **所** 市民活動拠点アクティブとつとり会議室(富安二丁目104・2 さざんか会館2階) **料** 無料 **募** 希望する講座の前日までに問い合わせ先へ
問 いずれの講座も鳥取市ボランティア・市民活動センター
TEL 0857・29・2228

ボランティア入門講座	
とき	8/3(火) 19:00～20:15
とき	8/10(土) 10:30～11:15
とき	8/21(木) 14:00～15:15
内容	ボランティアの基本的知識 募集情報紹介、NPOについてなど
助成金アドバイス講座	
とき	8/25(水) 19:00～20:15
とき	8/30(月) 10:30～11:20
内容	助成金情報の紹介など

「鳥取いのちの電話」からのお知らせ

【相談員養成講座受講生募集】

容 電話を通して心の危機に直面している人たちの相談相手になるボランティア活動 **条** 23歳以上で、研修修了後に相談員として積極的に参加できる人 **員** 30人 **時** 10月4日から毎週月曜日18:30～20:30(約1年5カ月間) **所** さざんか会館(富安二丁目) **料** 3万

平成 22 年度 鳥取市民大学(後期)受講生募集

対象 市内に在住またはお勤めの人
 定員 各 100 人 ヒューマン・コミュニケーション講座のみ 20 人
 受講料 無料 現地研修など参加実費をいただく場合あり
 会場 鳥取市文化センター(吉方温泉三丁目)
 募集期間 8月1日(日)～31日(火)

【山陰海岸ジオパーク講座】 13:30～15:00

日	テーマ	講師
8/30 (月)	山陰海岸ジオパーク構想 ～世界ジオパーク登録に向けて～	放送大学鳥取学習センター にしだりょうへい 西田良平さん
9/6 (月)	鳥取砂丘の形成史 ～知れば、知るほどおもしろ砂丘～	鳥取大学名誉教授 おかたしやうめい 岡田昭明さん
9/13 (月)	鳥取市国府町は、化石の宝庫 ～昔、鳥取市国府町は海だった～	若桜中学校教頭 ひらおがずゆき 平尾和幸さん
9/27 (月)	山陰海岸地形の成り立ち ～石は、一つの意味を語る～	環境省自然公園指導員 よりふじひでのり 依藤英徳さん
10/4 (月)	山陰海岸地形の成り立ち ～あなたの目で確かめよう現地調査～	環境省自然公園指導員 よりふじひでのり 依藤英徳さん

10/4の現地研修は1日を予定しています。詳しくは、講座の中で説明します。

【社会講座】 18:00～19:30

日	テーマ	講師
9/30 (木)	職場からの警告 ～貧困社会の元凶～	鳥取大学地域学部教授 ふじたやすかず 藤田安一さん
10/7 (木)	自殺予防と私たちの役割 ～いのちを支える地域づくりをめざして～	鳥取県健康政策課副主幹 あさくらたかこ 朝倉貴子さん
10/14 (木)	最近のニュースから ～世界・日本・鳥取の動向～	新日本海新聞社編集制作局長 もりはらまさと 森原昌人さん
10/21 (木)	地球温暖化と南極 ～気候変動と私たちの暮らし～	放送大学鳥取学習センター 客員教授 なるせれんじ 成瀬廉二さん
10/28 (木)	暮らしの中の法律トラブル ～あなたを守る法律知識～	いなば総合法律事務所 うえたまたさとし 弁護士 上田雅稔さん

【ヒューマン・コミュニケーション講座】 13:30～16:30 全日程に参加できることを条件とします。

日	テーマ	講師
10/12 (火)	すてきなあなたになるために ～心から人と真剣に向きあうことの大切さ～ 「仲間とともに気づき・学ぶ」	鳥取大学医学部准教授 たかつかひとし 高塚人志さん (定員 20 人)
11/16 (火)	すてきなあなたになるために ～心から人と真剣に向きあうことの大切さ～ 「仲間とともに気づき・学ぶ」	
12/7 (火)	すてきなあなたになるために ～心から人と真剣に向きあうことの大切さ～ 「仲間とともに気づき・学ぶ」	

申込・問い合わせ先 生涯学習センター(文化センター内・吉方温泉三丁目) TEL 0857-20-3362 FAX 0857-20-3364

ジェネリック医薬品を 利用しましょう!



ジェネリック(後発)医薬品とは...

厚生労働省が、先発医薬品と同等と認められた医薬品で、有効成分・用法・用量・効果および効果が同じ医薬品として、先発医薬品の特許満了後に製造・販売されるものです。

低価格なうえ、安全性や効き目は先発医薬品と同等と認められるジェネリック医薬品の使用は、薬代が節約できるだけでなく、年々増える医療費の節減にもつながります。医師や薬剤師と相談しながらジェネリック医薬品を使用しましょう。ジェネリック医薬品希望カードは下記問い合わせ先の窓口で配布しています。

問い合わせ先 市役所駅南庁舎保険年金課 TEL 0857-20-3482 / 各総合支所市民福祉課 (TEL 22 ページ)

円(一泊研修費などを含む) 募
 8月31日(火)まで(当日消印有効)
 養成講座の一環として、一般向けの公開講座も開催します。詳しくはお問い合わせください。
【自殺防止事業公開講座】
 時 9月11日(土) 14:00～15:30
 所 とりぎん文化会館第1会議室
 容 「心に響くいのちのことは」
 講師：葉祥明さん(絵本作家)
 員 200人 料 無料
 問 社会福祉法人「鳥取いのちの電話」事務局(月～金曜日12:00～16:00)
 TEL・FAX 0857・29・6556

訪問介護員養成研修二級課程
 容 高齢者の再就職を支援するための講習 時 8月23日(月)～10月4日(月)のうち24日間
 所 さざんか会館(富安二丁目)
 対 60歳代前半で、就職・就業を希望される人 員 20人 料 無料
 募 8月11日(水)まで 申込書は、鳥取市シルバー人材センター、ハローワーク鳥取で配布しています。
 問 社団法人鳥取県シルバー人材センター連合会
 TEL 0859・37・2531

鳥取市B&G海洋センタースポーツ教室
 所 鳥取市B&G海洋センター体育館(三津1072) 料 各3千円(スポーツ保険料、税込込み)
【大人の初心者ヨットスクール】
 時 8月29日～9月19日の毎週日曜日 14:00～16:00(全4回) 対ヨット初心者 健康であること
 員 10人 持水にぬれてもよい靴、防寒服 容 1日目：ヨットに関する基礎知識・基本操作についての講習、指導員と同乗 2日目：タッキング(風上への方向転換)の練習 3日目：ジャイピン

ゲ(風下への方向転換)の練習
 4日目：自在に操縦
【テニス教室】
 時 初心者コース：9月6日～11月8日の毎週月曜日 10:00～12:00(全8回) 9月20日・10月11日は休み 中級者コース：9月2日～10月28日の毎週木曜日 10:00～12:00(全8回) 9月23日は休み 員 各コース20人(定員になり次第締め切り) 持ラケット、体育館シューズ 募 8月1日(日)から受付開始
 問 鳥取市B&G海洋センター
 TEL 0857・28・5259



交通安全対策会議委員

【容】交通安全計画を作成し、交通安全を推進する 任期：委嘱の日から平成24年3月末まで 会議の開催：年2回程度 【条】市内在住の20歳以上（平成22年4月1日現在）で、平日の昼間開催の会議に出席できる人 員 3人 額 報酬：出席1回につき9千円 募 8月27日（金）までに、「交通安全について思うこと」を800字程度にまとめ、住所、氏名、年齢、職業、電話番号を明記のうえ、持参・郵送・ファクシミリ・電子メールのいずれかで問い合わせ先まで

水道局からのお知らせ

水道工事にご協力を

水道管は、みなさんに安全でおいしい水をお届けするために大切な役割を果たしています。水道局では、道路に埋設されている、古くなった水道管を災害に強いものに計画的に取り替える工事や、水道管移設工事を行っています。通行規制や一時的な断水により、ご迷惑をおかけする場合がありますが、ご協力をお願いします。

道路の漏水調査を行います

道路に埋設された水道管の水漏れを早期に発見するため、漏水調査を実施します。調査は、水道局の委託業者が行いますので、ご理解とご協力をお願いします。

調査期間：8月～12月頃まで

調査場所：家庭の水道メーター周囲

漏水の調査員は、水道局が委託したことを示す「顔写真入りの証明書」を携帯しています。不審な点がある場合は、証明書の提示を求め、水道局に問い合わせください。

問い合わせ先 水道局工務課 ☎ 0857-53-7946

2010用瀬ふれあいフェスティバル

バンドライブ、バザー、抽選会、打ち上げ花火など楽しいイベントが盛りだくさんです！

とき 8月28日（土）17:00～

ところ 用瀬町運動公園 いこいの広場

問い合わせ先 用瀬町地域振興課 ☎ 0858-87-2111

用瀬町大村地区

赤波川溪谷 おう穴まつり

とき 8月29日（日）9:30～14:00

ところ 用瀬町赤波川溪谷

内容 大村鉱山の見学（マンガン鉱採掘跡） わくわくウォークラリーまたは沢登りトレッキング ヤマメのつかみ取り パーベキュー

申込期限 8月16日（月）

参加費、参加人数の制限など詳しくは下記問い合わせ先まで

問い合わせ先 用瀬町大村地区公民館 ☎ 0858-87-2884

☎ 0858-87-2892 ✉ cc-omura@it.city.tottori.tottori.jp

夏休み企画！木工教室

とき 8月24日（火）10:00～12:00

ところ コカコーラウエストスポーツパーク 陸上競技場 第3研修室（布勢）

対象 小学生10人 先着順

内容 本棚作り 参加料 1000円（材料費）

持ち物 金づち、プラスドライバー

申込方法 所定の申し込み用紙に必要事項を記入のうえ、下記申し込み先まで持参・郵送・ファクシミリ・電子メールのいずれかで

締め切り 8月10日（火） 必着

申し込み・問い合わせ先 コカ・コーラウエストスポーツパーク 担当 市村（〒680-0944 布勢146-1）

☎ 0857-28-7221 ☎ 0857-28-1399

✉ kuranobu@fuse-sportspark.com

委員は選考のうえ決定

【問】市役所本庁舎協働推進課

☎ 0857・20・3182

☎ 0857・21・1594

✉ kyodosusin@city.tottori.jp

糖尿病料理講習会

【時】9月14日（火）9:30～13:00

【所】さざんか会館3階 員 20人

【料】500円（材料費） 持 エプロン、三角巾

【問】市立病院栄養管理室

☎ 0857・53・7326

歩こう会8月例会

【時】8月8日（日）7:50～17:30

【容】鳥取駅《集合》 列車 淀江《天の真名井》 古代の丘公園《淀江》 列車 鳥取駅《解散》

（歩行距離6.2） 料 2900円（交通費） 弁当や水筒、雨具は各自で用意ください。

【問】歩こう会事務局

☎ 0857・23・7930

【時】8月22日（日）19:00～20:30

【所】国際交流プラザ（湖山町西一丁目） 員 80人 料 無料

【問】鳥取市国際交流プラザ

☎ 0857・31・3253

【時】8月22日（日）19:00～20:30

【所】国際交流プラザ（湖山町西一丁目） 員 80人 料 無料

【問】鳥取市国際交流プラザ

☎ 0857・31・3253

【時】8月22日（日）19:00～20:30

【所】国際交流プラザ（湖山町西一丁目） 員 80人 料 無料

【問】鳥取市国際交流プラザ

☎ 0857・31・3253

河原城開館15周年記念

河原城フォトコンテスト作品

【容】河原城をモチーフとした写真

募集部門：フィルム部門・デジタル部門・写真部門 最優秀賞

1点：賞金3万円 あゆ丸くん賞

各部門から1点ずつ：賞金各1万円

入賞作品は10月上旬（予定）

河原城2階イベントホールで展示

【料】500円/1作品 募 8月

31日（火）までに問い合わせ先まで

詳しくは問い合わせ先まで

【問】河原城風土資産研究会（〒680-1242 河原町谷一木1011）

☎ 0858・85・0046

リファレンいなば

リサイクルファクトリー 8月スケジュール



内容	日時	定員	費用
紙パックのガーゴシャトル	7日(土)10:00~12:00 親子小学生以上	20組	無料
裂き織り	17日(火) 29日(日) 10:00~15:00	4人	実費
余り布でマイはし入れ作り	18日(水)10:00~12:00	10人	無料
PPかご作り	21日(土)10:00~15:00	10人	無料
余り布でマイバッグ作り	25日(水)10:00~15:00	10人	無料
健康布ぞうり	26日(木)10:00~15:00	10人	100円
木工スパイス入れ	28日(土)10:00~12:00	10人	100円
ガラス工芸フォトスタンド	31日(火)10:00~12:00	20人	実費

詳しくは電話でお問い合わせください。上記以外の体験講座や外部出張も行います。お気軽にご相談ください。

9月4日(土)は施設保守点検のため、臨時休館します。

申し込み・問い合わせ先 リファレンいなば(伏野2220) ☎ 0857-59-6026 (月曜日休館)

下水道の供用区域が広がりました

公共下水道(いずれも一部)

叶 宮長 布勢 安長 緑ヶ丘三丁目
湖山町南五丁目

■ 工事は指定工事店で

下水道が整備された場合は、すみやかに下水道に接続する排水設備工事を行いましょう(浄化槽などの切り替えはおおむね1年以内、くみ取り便所の水洗化は3年以内)。工事は、必ず本市が指定する排水設備工事店に申し込んでください。無利子の改造資金融資制度もありますのでご利用ください。なお、排水設備工事完成後に排水管がつまって下水が流れない場合は、施工した工事店が清掃業者に清掃を申し込んでください。

■ ご注意ください!

市職員を装ったり、市役所から依頼といつわたりして、下水排水管の点検、清掃、消毒などの業務を契約させ、高額な費用を請求するといった被害が発生しています。市役所では、みなさんの敷地内にある排水管について、このような業務を行ったり、業者に依頼したりすることはありませんので、ご注意ください。

問い合わせ先 市役所環境下水道部庁舎下水道経営課 ☎ 0857-20-3304



さいふにエコして 地球温暖化防止

第1回 電気冷蔵庫編 詰め込まず、開閉を減らしてものを詰め込み過ぎない。年間で

電気を43.84kwh CO₂を3.9kg サイフに約960円

壁から適切な間隔で設置。年間で

電気を45.08kwh CO₂を16.8kg サイフに約990円

設定温度は適切に。年間で

電気を61.72kwh CO₂を23.0kg サイフに約1360円

エコできます。

省エネのレッスン 熱いものはさましてから保存しましょう。温かいまま入れると庫内の温度が上がり、冷やすのに余分なエネルギーが消費されます。

「家庭の省エネ大辞典2010版」より

問い合わせ先 市役所本庁舎生活環境課 ☎ 0857-20-3218

第21回鳥取市スポーツ レクリエーション祭

鳥取市在住の人であれば、どなたでも参加できます。みなさん、ふるって参加してください。

競技によっては年齢制限などの参加資格がある競技もあります。詳しくは、下記問い合わせ先まで。

参加申込期限 9月6日(月)必着

総合開会式 と き 9月26日(日)9:00
ところ 市民体育館

競技	会場
グラウンド・ゴルフ	白兔グラウンド・ゴルフ場
パタンク	美穂スポーツ広場
ゲートボール	南吉方公園
歩こう会	浜坂周辺
ドッジボール	美保南体育館
バウンスポール	勤労青少年ホーム体育館
ラージボール卓球	教育センター体育館
バウンドテニス	河原町総合体育館
ソフトバレーボール	市民体育館
羽根っこゲーム	
クロリティー	
ニュースポーツ体験会	美保小学校体育館
キンボール	

申し込み・問い合わせ先

市役所第2庁舎体育課(〒680-8571 上魚町39)
☎ 0857-20-3371 ・ ☎ 0857-20-3050

毎月22日は「にこにこデー」です あいさつであつたかふれあいまちづくり

8月の「にこにこデー」は、鳥取県立とっとり賀露かっこ館で行います。



あいさつ運動や心の健康劇などの実 施については下記問い合わせ先までご連絡ください。

問い合わせ先 中央保健センター ☎ 0857-20-3194

市民伝言板

市民のみなさんの自主的な活動をご紹介します。

キッズ大集合!!

時:8月22日(日)9:30~14:00 / 所:浄宗寺(瓦町110) / 容:夏休みの宿題や自由工作、茶道の簡単なお手前。楽しく勉強した後は、焼きそばやジュースに遊びがいっぱいです / 料:一部(食べ物)有料 / 連:浄宗寺 ☎ 0857-22-5744

鳥取ユネスコ協会講演会

時:9月4日(土)14:00~ / 所:鳥取県立図書館2階大研修室 / 容:「今、教育・子育てに必要な事は何だろう」講師 中永廣樹さん(前鳥取県教育委員会教育長) / 料:無料 / 連:鳥取ユネスコ協会事務局 ☎ 0857-24-5009

10月号に掲載を希望される人は、必要事項を記入し、8月20日(金)までに、ハガキ、ファクシムル ☎ 0857-20-3056 または電子メール shihou@city.tottori.lg.jp)で秘書課広報室まで。

無料相談

9月

8月分の無料相談は市報7月号を参照ください。

「市民総合相談窓口」では、市民のみなさんが、本庁舎、駅南庁舎、各総合支所のどこにおいでになられても迅速に相談をお受けできるよう、施設間にテレビ電話などを配置し、担当職員と直接お話いただけるようにしています。そのほか、市役所各課から取り寄せた資料などをその場でお渡しするなど、サービスの充実に努めています。

市民総合相談 予約は ☎ 0857-20-3158 まで

法律相談【電話予約制】

内 容：法律全般（弁護士対応）
と き：9/15（水）30（木）13:00～16:00（定員各5人ずつ）
と ころ：9/15＝市役所本庁舎、9/30＝市役所駅南庁舎
予 約：9/8（水）8:30～（先着順、定員になり次第終了）

公正証書作成、定款・私署証書の認証など相談【電話予約制】

内 容：遺言や任意後見、不動産賃貸借、金銭貸借、離婚にともなう養育費・慰謝料の支払等契約などの公正証書作成および私署証書の認証などに関する事（公証人対応）
と き：9/22（水）13:00～16:00（定員5人）
と ころ：市役所本庁舎
予 約：9/17（金）17:15まで（先着順、定員になり次第終了）

年金制度・労働・社会保険に関する相談【電話予約制】

内 容：採用から退職までの労働および社会保険、老後の年金を含む生活設計などに関する事（社会保険労務士対応）
と き：9/8（水）13:00～16:00（定員5人）
と ころ：市役所駅南庁舎
予 約：9/1（水）17:15まで（先着順、定員になり次第終了）

土地境界に関する相談【電話予約制】

内 容：土地境界などに関する事（土地家屋調査士対応）
と き：9/16（木）13:00～16:00（定員3人）
と ころ：市役所駅南庁舎
予 約：9/9（木）17:15まで（先着順、定員になり次第終了）

市民総合相談センター（市役所駅南庁舎1階）【予約不要】

《消費生活相談窓口》
内 容：しつこい勧誘、訪問販売、商品の欠陥など、消費生活に関する事（専門相談員対応）
と き：平日8:30～17:00（面談・電話相談）
☎ 0857-20-3863

《くらし110番相談窓口》
内 容：日常生活の中での疑問、困りごとなど（専門相談員対応）
と き：平日8:30～17:15（面談・電話相談）
☎ 0857-20-4894
平日17:15～22:00（電話相談）
☎ 090-8715-9280

土日祝日 8:30～22:00（電話相談）

☎ 090-8715-9280

本庁舎でも毎週月・金曜日（13:00～17:00）に面談相談を行います。

問い合わせ先 市役所市民総合相談課 ☎ 0857-20-3158

左記相談以外にも、市役所各担当課で、人権、福祉、税、健康などの各種相談業務を随時行っています。お気軽にご相談ください。

女性なんでも相談

内 容：一般（人権・教育・健康など）法律（弁護士対応）
と き：一般＝9/11（土）13:00～15:00
法律＝9/6（月）13:00～16:00、
9/15（水）・27（月）9:00～12:00
と ころ：男女共同参画センター（西町二丁目）
予 約：8/20（金）8:30～ 電話などにて先着順

問い合わせ先 男女共同参画センター ☎ 0857-24-2704

行政相談

内 容：国の仕事や手続き、サービスなど（行政相談委員対応）
と き：9/2（木）・8（水）・27（月）13:30～16:00、
9/21（火）13:00～15:00
と ころ：9/2＝市役所駅南庁舎、9/8＝輝なんせ鳥取、9/21＝さざんか会館、9/27＝トスク本店インフォメーションルーム

問い合わせ先 鳥取行政評価事務所 ☎ 0857-24-5542

鳥取行政評価事務所においても平日（8:30～17:15）は毎日相談に応じています。

緑の相談

内 容：植物に関する疑問、管理・育成など
と き：9/24（金）13:30～16:00
と ころ：市役所駅南庁舎1階入口ホール（新日本海新聞社側）

問い合わせ先 県造園建設業協会東部支部 ☎ 0857-24-5221

特設人権相談

内 容：人権問題全般（人権擁護委員対応）
と き：9/20（月・祝）13:00～16:00
と ころ：さざんか会館

問い合わせ先 鳥取地方法務局人権擁護課 ☎ 0857-22-2289

法務局においても平日（8:30～17:15）は毎日相談に応じています。

じん臓疾患・難病患者相談会

保健師による無料相談会です。 要予約
対 象：慢性じん不全により人工透析を受けている人、
難病患者やその家族

と き：8月27日（金）14:00～16:00（毎月第4金曜日）

と ころ：市役所駅南庁舎

内 容：日常生活・療養上の悩みや不安などの解決のお手伝い

予 約：8月24日（火）17:15までに電話で問い合わせ先まで

問い合わせ先 市役所駅南庁舎生活福祉課 ☎ 0857-20-3475

行政書士無料相談

と き：8月7日（土）10:30～15:00 当日受付先着順

と ころ：県立図書館2階 ミニ研修室

内 容：相続・遺言、交通事故、帰化・永住許可などの手続きなど

問い合わせ先 鳥取県行政書士会事務局 ☎ 0857-24-2744

人権・生活相談

と き：8月10日（火）・17日（火）15:00～17:00

と ころ：鳥取市人権交流プラザ（幸町）

内 容：人権をはじめ生活全般に関する無料相談（専門相談員対応）

電話などによる受付で先着順

問い合わせ先 鳥取市中央人権福祉センター ☎ 0857-24-8241

センターでは職員が平日（8:30～17:15）毎日相談に応じています。

多重債務・ヤミ金融など相談会

弁護士などの専門家による無料相談会です。

と き 8月30日（月）13:00～16:00

と ころ 県庁議会棟3階 第13会議室（東町一丁目）

事前に下記問い合わせ先にお申し込みください。

問い合わせ先 県くらしの安全局消費生活センター（県

庁第2庁舎2階 東部消費生活相談室） ☎ 0857-26-

7605 ☎ 0857-26-8144

図書館だより

中央図書館 ☎ 0857-27-5182 開館時間 9:00 ~ 19:00
(土・日曜は17:00まで)
気高図書館 ☎ 0857-37-6036 開館時間 10:00 ~ 18:00
用瀬図書館 ☎ 0858-87-2702 開館時間 10:00 ~ 18:00
休館日は、毎週火曜日、毎月最終の木曜日、祝日の翌日(気高、用瀬図書館のみ)

「ストーリーテリング研修講座」受講生募集

地域でおはなしボランティアをめざす人や、職場(保育園・学校など)でおはなしを語りたい人を対象に年間5回にわたって、ストーリーテリングの基礎から学んでいきます。

とき 9月9日(木) 10:00 ~ 11:30 (第1回)
ところ 中央図書館 多目的ホール
定員 30人 申し込み期限 8月30日(月)

第3回「とっとり手づくり絵本コンクール」

鳥取の誇る自然や風土、人物や歴史、神話や伝説など、郷土に関わる伝承や物産などをテーマにした絵本を募集します。

募集期間 9月1日(水) ~ 30日(木)
詳しくは図書館ホームページ(<http://www.lib.city.tottori.tottori.jp/>)をご覧ください。

鳥取大学・とっとり駅南教室 講話とおしゃべり

とき	講師と演題
第53回 8月7日 (土)	「女性の健康力アップ教室～イケてる私になるう！少し変わってみませんか～」 講師：池田智子さん(鳥取大学医学部保健学科助教)

時間 13:30 ~ 15:00 ところ 中央図書館
参加費 無料 定員 40人程度、申し込み不要。

消費にまつわる 不安解消！

問い合わせ先
市役所駅南庁舎
市民総合相談センター
☎ 0857-20-3863

file005 小中学生に多いパソコンオンラインゲームのトラブル

【事例】「無料」という表示だったので、安心して子どもにパソコンのオンラインゲームで遊ばせていたところ、後日10万円の請求書が届いた。慌てて確認すると、子どもがオンラインゲームで遊ぶ中で購入したアイテム(ゲームで使用する装備・道具)の代金だった。

【アドバイス】「無料」とうたっている携帯ゲーム機の場合は通信費が必要ですし、サイトによってはゲームを進行させるために有料のアイテムが必要となる場合があります。この事例のように、未成年者であるお子さんが利用・購入したもので、料金の支払い義務が発生する場合があります。お子さんにオンラインゲームを使わせる時には、保護者がきちんと利用規約などに目を通し、どういうときに料金がかかるのかをお子さんに伝えましょう。

オンラインゲームでのトラブルとして、この他にサイトにアクセスしただけで利用料金を請求される「架空請求」や、ゲームで知り合った人から住所や電話番号などの個人情報を聞かれたりするものもあります。不用意に個人情報を伝えないようにしましょう。

夏休み期間は、子どもたちがパソコンを使う機会が増えます。トラブルに巻き込まれる前に家族でしっかり確認しておきましょう。トラブルにあった場合はすぐに市民総合相談センターにご相談ください。

シリーズ vol.32 鳥取環境大学

問い合わせ先
企画広報課
☎ 0857-38-6704
<http://www.kankyo-u.ac.jp/>
E-mail kikaku@kankyo-u.ac.jp

TOPICS
トピックス

TUES を体感！ オープンキャンパス開催

鳥取環境大学では、地域に根ざした大学をめざし、キャンパスや図書館を一般の市民でも気軽に利用していただけよう開放しています。その中でも、オープンキャンパスは、高校生を対象に、本学で学べる学問の内容や大学生活の様、また学業に専念できるよう本学が設けているさまざまな学生支援制度などを知ってもらう機会としてしています。去る6月13日(日)には、第1回目が開催され、県内外より多くの高校生、その保護者が来学し、キャンパスの雰囲気を見たり、公開されている研究室を訪れるなど、鳥取環境大学を体感されました。

8月には、7日(土)、8日(日)、29日(日)の3回開催いたします。高校生以外でも、一日鳥取環境大学生を味わいたい人はぜひお越しください。

みなさまのご来学をお待ちしています。



TOTTORI UNIVERSITY OF ENVIRONMENTAL STUDIES

鳥取環境大学 学生募集

応募要領・問い合わせ先 鳥取環境大学企画広報課入試室 ☎ 0857-38-6720

【AO入試(第1回)】

学 科	募集人員	選考方法
環境政策経営学科	10人	・模擬授業 ・個別面接 ・出願書類
環境マネジメント学科	10人	
建築・環境デザイン学科	4人	
情報システム学科	4人	

入学願書受け付け期間

8月20日(金) ~ 9月3日(金)

試験会場 鳥取環境大学

試験日 9月11日(土)

合格発表 9月17日(金)

詳しくは募集要項およびホームページ(<http://www.kankyo-u.ac.jp/>)をご覧ください。

調停なんでも相談会

お金や土地・建物のトラブル、夫婦間の問題や遺産分割などの家庭内のもめごとについて、調停委員が無料で相談に応じます。予約不要

とき 9月16日(木) 10:00 ~ 15:00
ところ：とりぎん文化会館第5・6会議室

問い合わせ先 鳥取地方・家庭裁判所総務課 ☎ 0857-22-2171

青谷上寺地遺跡展示館

青谷町青谷 4064
TEL 0857-85-08418月の休館日 2・9・16・23・30(月)
入館料 無料

夏休み子ども企画「宿題お助け隊」

「青谷上寺地遺跡」・「考古学」をテーマにした自由研究のお手伝いをします。

とき 8月中の開館日 7(土)・8(日)・14・21・28(土)を除く
9:00 ~ 15:00 (1時間程度)

ところ 青谷上寺地遺跡展示館

対象 中学生以下 参加費 無料

要予約。電話か窓口で申し込んでください。

夏休み子ども講座「鹿の角で釣針を作ろう」

とき 8月8日(日) 13:30 ~ 16:00

ところ 青谷上寺地遺跡展示館

対象 小学4年生以上中学生以下の児童と保護者

定員 10組20人 参加費 無料

要予約。電話か窓口で申し込んでください。定員になり次第締め切ります。

文化センター

(文化ホール・こども科学館)

吉方温泉 3-701
TEL 0857-27-5181

夏休み親子パソコン教室

とき 8月17日(火) ~ 20日(金)
組10:00 ~ 11:30 組13:30 ~ 15:00 組15:30 ~ 17:00

対象 小学校1年生 ~ 6年生とその保護者

定員 各組6ペア 受講料 4000円

募集期間 7月15日(木) ~ 8月16日(月)

申込方法 受講料を添えて、直接来館による申し込み 先着順

問い合わせ先 こども科学館 TEL 0857-27-5181

ものづくり教室 自分だけのオリジナル本立てを作ろう)

とき 8月8日(日)
【午前】10:00 ~ 12:00、【午後】14:00 ~ 16:00

対象 小学校1年生 ~ 6年生とその保護者

定員 午前午後各18組 受講料 無料

募集期間 7月15日(木) ~ 8月7日(土)

申込方法 電話で下記問い合わせ先まで 先着順

問い合わせ先 こども科学館 TEL 0857-27-5181

さじアストロパーク

佐治町高山 1071-1
TEL 0858-89-10118月の休館日 23・30(月)、31(火)
入館料 一般300円、高校生以下・70歳以上無料

夏休み工作教室「望遠鏡を作ろう」

とき 8月8日(日) 13:30 ~ 15:30
参加費 500円 入館料別 定員 15人 要予約

宇宙ふしぎ体験「ペルセウス座流星群を見よう」

とき 8月11日(水) ~ 13日(金) 22:00 ~ 23:00(自由解散)
参加費 無料 雨天曇天時は中止となります。

特別観察会「天の川と夏の宝石たち」

とき 8月12日(木) ~ 14日(土) 19:20 ~、20:00 ~、
20:40 ~、21:20 ~ (入れ替え制で4回開催)参加費 一般600円、高校生以下および70歳以上300円、小・
中学生200円(入館料含む) 雨天曇天時はプラネタリウムと投影となります。

特別展示『宇宙を観察した衛星たち』~「おすすみ」から「はやぶさ」まで~

とき 9月26日(日)まで 要入館料

因幡万葉歴史館

国府町町屋 726
TEL 0857-26-17808月の休館日 2・9・23・30(月)
入館料 一般500円、高校生以下・70歳以上無料

「レトロおもちゃと手づくりおもちゃ」展

昭和30 ~ 40年代のおもちゃや手づくりおもちゃ約90点を展示します。7・14・21日(土)の14:00から職員がおもちゃを動かします。ぬり絵やコマで遊べますよ!

とき 8月29日(日)まで

万葉歴史講座「万葉集が語る平城遷都」

万葉集が物語る平城遷都とは?について講演していただきます。

とき 9月11日(土) 14:00 ~ 15:30 要申し込み

ところ 鳥取市立国府町中央公民館 大会議室

講師 市瀬雅之さん(梅花女子大学教授) 参加費無料

第13回因幡の傘踊りの祭典

県東部の傘踊りや手笠踊りの団体などが、発祥の地『鳥取市国府町』に一同に集い、豪華競演します。傘踊りの体験コーナーや特産品の販売もあります。

とき 8月22日(日) 13:00 ~ 16:30

ところ 因幡万葉歴史館 伝承館(雨天の場合、国府町中央公民館 多目的ホール)

万葉フェスティバル

~第13回万葉集朗唱の会~ 朗唱参加者募集

大伴家持が詠んだ歌470余首を最初からリレー方式で順番に朗唱していただきます。個人でもグループでも参加できます。朗唱方法は自由で、百人一首調、朗読調、メロディーをつけても楽器を使っても結構です。参加者には参加記念として朗唱中の写真を後日贈呈します。

とき 10月24日(日) 9:00 ~ 13:40

ところ 因幡万葉歴史館 伝承館 参加費 無料

その他 全員万葉衣装を着用 衣装貸し出し可

申込方法 8月31日(火)必着で、住所・氏名・電話番号・希望時間を明記のうえ、郵送・電話・ファクシミリのいずれかで上記問い合わせ先まで

1人(組)1~3首までとし、事務局で調整します。朗唱歌と時間を決定の上、後日朗唱歌を送付します。

同時開催の「第13回曲水の宴」も参加者募集! 時間11:00 ~ 12:00 場所「万葉と神話の庭」。詳しくは問い合わせ先まで

夏休み万葉体験講座

「勾玉づくり&万葉衣装体験」

とき 8月22日(日)まで

ところ 因幡万葉歴史館 エントランスホール

参加費 500円 予約不要・受付時間9:00 ~ 16:00

あおや郷土館

青谷町青谷 2990-4
TEL 0857-85-23518月の休館日 2・9・16・23・30(月)
入館料 無料

「郷土が誇る人物」

研究社の和英辞典のもととなる「武信和英大辞典」を作った武信由太郎ら、青谷ゆかりの偉人たちの功績をたどります。

とき 8月7日(土) ~ 9月20日(月・祝)

Convention イベント / 展示 / 会議

8月コンベンション施設の催し案内

日程が変更になる場合があります。[]は開催時間
必ず会場にご確認ください。 [有]は有料

市民会館 掛出町・TEL 0857-24-9411

- 1(日) 池澤正子ダンス・アカデミー おさらい会
第18回バレエフェスティバル [14:00 ~]
 - 2(月) レニングラード国立舞台サーカス [12:30 ~、15:00 ~](有)
 - 29(日) 2010年度鳥取オペラ協会公演「フィガロ
の結婚」(全4幕日本語上演) [14:00 ~](有)
- 文化ホール 吉方温泉三丁目・TEL 0857-27-5181
- 17・18(火・水) 平成22年度鳥取市文化センター自主事業
ホールでバンドをしよう! [10:00 ~](有)
 - 29(日) 2010砂丘歌謡祭&発表会 [9:30 ~]
- 視聴覚ライブラリー 吉方温泉三丁目・TEL 0857-20-3362
- 19(木) 特集「砂丘の四季~夏~」 [10:00 ~、14:00 ~]
- パレットとっとり市民交流ホール 弥生町・TEL 0857-39-2555
- 1(日) Grate Rock'n'roll Heros ライブ [15:00 ~](有)
 - 7・8(土・日) しゃんしゃんウィークイベント2010鳥
取カレー&バーガーパラダイス [11:00 ~]
 - 13(金) 鳥取地球人クラブ「平和コンサート」 [14:00 ~]
 - 22(日) ヤングミュージックフェスティバル2010 [14:00 ~](有)

市民文化祭

市民会館

池澤正子ダンス・アカデミー おさらい会 第18
回バレエフェスティバル 8/1(日) [14:00 ~]

問い合わせ先 鳥取市文化団体協議会 TEL 0857-20-0515

やまびこ館

上町 88

TEL 0857-23-2140

8月の休館日 2・23・30(月)
入館料 一般 500円、高校生以下・70歳以上無料

おうちだに工房 玉づくり教室

古代のアクセサリーをつくってみよう! 要予約

勾玉づくり(小学生以上)

とき 8月7日(土) 10:00 ~ 14:00 ~

ガラス玉づくり(小学生以上。小学生は保護者同伴)

とき 8月8日(日) 10:00 ~ 14:00 ~

参加料 各500円(材料費)

展覧会 世界のオニツカ

~アシックス創業者 鬼塚喜八郎と故郷・鳥取~

とき 8月29日(日)まで

靴作り体験(参加無料・要予約)

とき 8月1日(日) 10:30 ~ 13:30 ~ 各90分

定員 各20人(小学校5年生以上の小学生限定)

講演会(参加無料・要予約)

とき 8月14日(土) 14:00 ~ 15:30 定員 60人
内容 演題:「オニツカの遺伝子~アシックス創業者
鬼塚喜八郎の伝えたかったもの~」

講師:折山淑美さん(スポーツライター)

グラウンド・ゴルフ体験(参加無料・先着40人)

とき 8月28日(土) 13:00 ~ 14:30

ところ 樽谿公園 雨天中止

関連イベント

常設展示 シミュレーションライド特別編「アリババの冒険」

青い乗り物の映像が夏休み特別バージョンになります。

とき 8月25日(水)まで 要入館料

わらべ館

西町三丁目 202

TEL 0857-22-7070

8月は無休。7/31 ~ 8/16は18:00まで開館 入館は17:30まで)
入館料 一般 500円、高校生以下無料

似顔絵きっちゃんぞ

とき 8月1日(日) 11:00 ~ 16:00

内容 チャンキー松本さんが紙を切って似顔絵を
つくります。先着30人。要入館料。

白磁の絵付け体験

とき 8月4日(水) 10:00 ~ 16:00 (最終受付15:00)

内容 お皿やマグカップに転写シールで絵付けしよう!
参加費 300円 ~ 小学生以下保護者同伴。材料が無くなり次第終了。

田中直子ビューティフルサマーコンサート vol.2

とき 8月7日(土) 14:00 ~ 14:50

内容 ピアノの弾き歌いコンサート 要入館料

唱歌教室

とき 8月13~15日(金~日) 13:30 ~ 15:00 ~

内容 季節の歌や唱歌を歌いましょう 要入館料

真依子コンサート

とき 8月21日(土) 14:00 ~

内容 真依子さん(歌・箏) 石川まぎさん(ピアノ)
による童謡やオリジナル曲 要入館料

みんな集まれ! コマがおもしろい

とき 8月28日(土) 13:00 ~

内容 枇杷紘一朗さん・喜代子さんによるからくり
コマの妙技! 体験コーナーも! 参加無料

ヴァイオリンとヴィオラのデュオによる楽しいコンサート

とき 8月29日(日) 11:00 ~ 14:00 ~

内容 大塚渚さん、生原幸太さん、浅賀恭子さん
による童謡やクラシック曲の演奏。要入館料

- ・おもちゃワールド(後期).....
11日(水) ~ 31日(火) 9:00 ~ 17:00
- ・おもちゃづくり体験.....
~ 29日(日) 9:00 ~ 17:00 (最終受け付け16:00)

仁風閣・宝扇庵

東町二丁目 121

TEL 0857-26-3595

8月の休館日 2・9・16・23・30(月)
入館料 一般 150円、高校生以下・70歳以上無料

財団法人 鳥取市文化財団 10周年記念

小林聖心女子学院(兵庫県)生徒絵画展

とき 7月31日(土) ~ 9月12日(日)

財団法人 鳥取市文化財団 10周年記念

~夏の夜の仁風閣 光のルネッサンス~ライトアップと夜間開館

とき 8月20 ~ 22日(金~日) 18:30 ~ 21:00

要入館料 最終入館 20:30

仁風閣コンサート ~大地の物語~

とき 8月28日(土) 18:45 ~ 20:45

詳しくは、仁風閣コンサート実行委員会事務局(TEL
0857-21-8455)まで

ガーデン和カフェ仁風

とき 8月15日(日) 11:00 ~ 16:00

メニュー 抹茶(菓子付き) 500円 温かい抹茶のみ

対談 市長日記Ⅱ 外に打って出るシリーズ Vol.3

平成 22 年 7 月 12 日 (月) 曇り

まつだ たけお

対談者：ガイナレ鳥取監督・松田岳夫さん

場 所：とりぎんバードスタジアム・最上階バルコニー



厳しい戦いが続く中、サポーターの声援が支えです。

今季の目標は優勝

市長 今シーズンのガイナレ鳥取は、念願のJ2入りへの期待が高まっています。松田監督は2月にご就任されてから、ガイナレを良いチームに育てておられますが、どのような指導方針や理念をお持ちでしょうか。

監督 今季の目標はJリーグ昇格で、リーグ戦を戦う目標はもろろん優勝です。そこに向かってチーム力を高めていくのですが、これまでは、どうやって優勝を手に入れるかがあまり明確ではなかったと思います。私自身のめざすサッカーを、試合や練習をとおして積み上げているところで、今日できなくとも次にできる、一つでも積み上げるといふ姿勢で臨んでいます。

地域とともに活動を

市長 監督は東京のご出身で、鳥取市にいられて約半年が過ぎようとしています。本市の印象をお聞かせいただけますか。

監督 本心に心からいいところだと思います。空気はおいしいし、食べものは新鮮ですね。

要望としては交通アクセスの向上です。試合の半分は敵地遠征で、移動が大変です。また、チームの活動拠点施設がまだないので、「ここに来ればガ

イナレに会える」といった施設の整備を考えたと思いますので、ご協力をいただきたいです。

市長 選手の方々には、試合の合間に地域のイベントなどに参加していただいています。ガイナレ鳥取の地域貢献活動についてお聞かせください。

監督 サッカーをとおした地域密着というJリーグの理念に基づき活動を行っています。地域に何かをしてあげる、というわけではありません。私達と一緒に何かしよう、地域からも私達にいろいろなものを与えてほしい、そう思っています。

一戦一戦を大切に

市長 優勝へ向かって、これからの試合に臨まれる松田監督の決意をお聞かせください。

監督 めざすのはもろろん優勝。しかし、試合で頑張ればよいというものではなく、普段の練習から意識して取り組むことが重要です。一戦一戦を大切に、ぶれることなく戦っていきます。厳しい戦いが続きます。そんなときは、やはりサポーターの声援が支えです。

市長 私も鳥取市役所応援団の一人として、優勝をめざし戦うガイナレ鳥取を応援します。市民の皆さんもぜひ、監督、選手、スタッフと一体となって力強く応援しましょう。

対談内容は抜粋・要約して掲載しています。



鳥取市の定住体験施設 「鬼楽庵」が完成

7月7日（水）、鹿野町 揃っています。また、施設だ
未用の鬼入道集落に完成した
定住体験施設「鬼楽庵」で、
内覧会が行われました。本市
が設置した定住体験施設とし
て5軒目となるこの鬼楽庵を
運営するのは、地元の有志で
構成する鬼入道グリーンツー
リズム研究会（林輝幸会長）。
田舎暮らしに興味のある人に
利用してもらい、定住につな
げることで人口減少に歯止め
をかけるのが狙いです。これ
までは、集落内の農家数件で
受け入れを行ってきましたが、この施設の完成で、定住
希望者の長期滞在が可能とな
りました。

鬼楽庵は、古民家を再生し
た延べ床面積171平方メートルの
木造2階建て。板張りの床や
大きな梁など木の温かみを感じさせる造りで、かまどや薪
ストーブ、囲炉裏など田舎暮
らしを満喫するための設備が



申し込み・問い合わせ先/鬼
入道グリーンツーリズム研
究会事務局090 8711
6244

PUBLIC INFORMATION

とっとり市報 No.1000

鳥取市の人口

男 : 95,101人 [+8]

女 : 102,263人 [-55]

合計 : 197,364人 [-47]

世帯数 : 77,139 [-5]

平成22年7月1日現在 []内は前月比

住民登録人口と外国人登録人口を合計した
ものです。

お持ち帰り用の市報を、地区公民館などに
設置しております。どうぞご利用ください。

鳥取市役所

TEL 0857-22-8111(代)

FAX 0857-20-3040

〒680-8571

(郵便物は郵便番号と課名のみで届きます)

本庁舎 尚徳町116番地

第2庁舎 上魚町39番地

駅南庁舎 富安二丁目138番地4

鳥取市ホームページアドレス

<http://www.city.tottori.lg.jp/>

音声読み上げなどの支援機能があります

ホームページ抜粋版

(携帯電話対応アドレス)

<http://www.city.tottori.lg.jp/mobile/>

電子メール

kouhou@city.tottori.lg.jp

各総合支所

国府 TEL 0857-39-0555

福部 TEL 0857-75-2811

河原 TEL 0858-76-3111

用瀬 TEL 0858-87-2111

佐治 TEL 0858-88-0211

気高 TEL 0857-82-0011

鹿野 TEL 0857-84-2011

青谷 TEL 0857-85-0011

編集・発行

鳥取市企画推進部秘書課広報室

TEL 0857-20-3132

発行 / 平成22年8月1日

印刷 / 日ノ丸印刷株式会社



簡単にできる野菜たっぷりメニューの一品を、8回シリーズで紹介します。

食生活改善推進員連絡協議会 鳥取支部

野菜たっぷりメニュー編 Vol.8

夏野菜とモッツアレラチーズの パワー炒め



材料 (4人分)

ナス	4本	オリーブ油	大さじ3
トマト	1個半		大さじ2
キュウリ	1本	塩	小さじ1/2
モッツアレラチーズ	100g	こしょう	少々
ニンニク	1かけ		

1. ナスは、へたをとり、2cm角に切る。しばらく水にさらした後、水気をとる。種をとったトマト、キュウリ、モッツアレラチーズも2cm角に切る。ニンニクはつぶしておく。
2. フライパンにオリーブ油大さじ3を熱し、1のナスを入れて色づくまで焼き、いったん取り出す。
3. きれいにしたフライパンにオリーブ油大さじ2を入れ、つぶしたニンニクを弱火にかける。香りが出たら火を強め、2のナスを戻す。トマト、キュウリを加え、塩、こしょうをふりさっと炒め、最後にモッツアレラチーズを加えてもう一度軽く炒めて器に盛る。

1人分
エネルギー 211kcal
たんぱく質 6.3g
脂質 16.7g
塩分 1.0g

一口メモ...夏バテ予防になるように、チーズとニンニクを使いました。モッツアレラチーズを加えたら手早く炒めてすぐ器に盛るのがポイントです。

毎月19日は「食育の日」です。
「いただきます。」のこさず食べて、元気な体



しんきょうじこうえん 真教寺公園 鳥取市戎町 503
(若桜街道を鳥取駅にむかい、島根銀行手前を左折)

コメント

市内中心部なのに緑がたくさんあって快適です。今春に噴水がリニューアルされ、子どもが安全に遊べる親水公園になりました。噴水の運転時間は土日祝日の午前10時から午後3時30分までですが、夏休み期間中は毎日運転します(雨天中止)。涼しさを求め、お弁当と着替えを持って出かけてみてはいかがでしょうか。

また、この公園には動物がたくさんいますよ。専門



の飼育員さんがいるので、子どもと動物がふれあえるチャンスがあるかも。動物が好きな小さなお子さんの公園デビューにはおすすめです。遊具や設備も充実していますよ。

ごみは各自が必ず持ち帰りましょう。
交通ルールはきちんと守りましょう。

データ

駐車場 15台(無料)
9:00 ~ 19:00 (4 ~ 10月)
9:00 ~ 17:00 (11 ~ 3月)
トイレ あり
休憩所 あり

問い合わせ先

(財)鳥取市公園・スポーツ施設協会
TEL 0857-21-5532



つ・ぶ・や・き

「父の暦」で読んだ鳥取大火。1000号特集の取材の中で、この大惨事からの復興と共に歩み始めた本紙の歴史に深く感動しました。今ほど情報があふれていない当時、本紙が伝える復興の様子は、多くの市民に勇気と希望を与えたことと思います。先人の苦労を忘れず、よい記事を書くようがんばります。(裕)

4月に職場復帰して、はや4カ月。育児休業中は、パソコンを使うこともほとんどなく、市報なんて作れるんだらうかと心配していましたが、職場のみなさんの協力でなんとか締切りに間に合わせる事ができました。しかし...8月からまた産休...たった4カ月間の復帰。職場には迷惑をかけるし、子どもを保育園に預けなければいけないという不安もありましたが、私にとっては1人の時間が持てる貴重な期間でした。(i.n)

〒680-8571 市役所本庁舎秘書課広報室
TEL 0857-20-3132 FAX 0857-20-3056
MAIL kouhou@city.tottori.lg.jp

読者プレゼント

「とっとり市報」へのご意見、ご感想をお寄せください。
抽選で5名様にプレゼントします。



とうふちくわ・こめちくわなど
6本セット

とうふちくわ詰め合わせ

鳥取にしかない「とうふちくわ」は、低カロリー、高タンパク質の健康食品です。今回は、「もち米」と「古代米(黒米)」が入った新発売の「こめちくわ」など6本をセットにしてプレゼント。絶妙のもちもち感をお楽しみください。

【賞品提供】株式会社ちむら TEL 0858-76-3333

応募方法 ハガキまたは電子メールに住所・氏名・電話番号・年齢を明記のうえ、「とっとり市報」を読んだ感想やご意見を添えて右記までお送りください。
同じ名前での応募は1通として受け付けます。
締切 8月24日(火)(当日消印有効)

応募先 〒680-8571 鳥取市役所秘書課広報室
MAIL shihou@city.tottori.lg.jp
「とっとり市報読者プレゼント」係
本市ホームページからご応募いただけます(トップページの「市報・公告」から入ります)
当選者の発表は発送をもってかえさせていただきます。
応募されたみなさんの個人情報は、プレゼントの発送にのみ使用します。