

ととろ 市報 9月号

2012 September
No.1025



鳥取しゃんしゃん祭オープニングパレード
平成24年8月11日 午後7時撮影

鳥取しゃんしゃん祭オープニングパレード



8月11日(土)～15日(水)の5日間、第48回鳥取しゃんしゃん祭が開催されました。オープニングパレードが行われた初日には、鳥取市商店街振興組合連合会の主催する土曜市が同時開催され、まちなかに大きなにぎわいが生まれました。また、奈良とっとりファンクラブの会員が中心となった「関西とっとり好きやねん連」も参加。イベントの盛り上げに、大きな力添えをいただきました。



PUBLIC INFORMATION

とっとり市報 No.1025

鳥取市の人口

男 : 94,206人 [-53]

女 : 101,296人 [-85]

合計 : 195,502人 [-138]

世帯数 : 77,521 [-324]

平成24年8月1日現在 [] 内は前月比

※住民登録人口と外国人登録人口を合計したものです。

お持ち帰り用の市報を、地区公民館などに設置しております。どうぞご利用ください。

鳥取市役所

TEL 0857-22-8111(代)

FAX 0857-20-3040

〒680-8571

(郵便物は郵便番号と課名のみで届きます)

本庁舎 尚徳町116番地

第二庁舎 上魚町39番地

駅南庁舎 富安二丁目138番地4

鳥取市ホームページアドレス

<http://www.city.tottori.lg.jp/>

音声読み上げなどの支援機能があります

ホームページ抜粋版

(携帯電話対応アドレス)

<http://www.city.tottori.lg.jp/mobile/>

電子メール

kouhou@city.tottori.lg.jp

各総合支所

国府 TEL 0857-39-0555

福部 TEL 0857-75-2811

河原 TEL 0858-76-3111

用瀬 TEL 0858-87-2111

佐治 TEL 0858-88-0211

気高 TEL 0857-82-0011

鹿野 TEL 0857-84-2011

青谷 TEL 0857-85-0011

編集・発行

鳥取市企画推進部秘書課広報室

TEL 0857-20-3132

発行/平成24年9月1日

印刷/株式会社鳥取平版社

とっとり市報

2012年9月号 第1025号

目次

今月の表紙・人口・主な連絡先 P2

鳥取市を語る 市政への提言 P3
いなば西郷むらづくり協議会 谷口 興治さん

特集 花と緑の祭典まであと1年 P4-5

特集 「輝なんせ鳥取」が10周年を迎えました P6-7

特集 乗って守ろう!地域の公共交通 P8

シズ 望見~鳥取市を想う~ 蜂谷 宗苺さん P9

シズ 元気です 藤建演奏 P10-11

まちかどアルバム P12-13

健康・病院 P14-15

ピックアップインフォメーション P16-19

「がん」からあなたを守りましょう! P16

総合防災訓練にともなう緊急速報メールの配信について P17

祝日のごみ収集(鳥取地域) P18

「本人通知制度」が始まりました P19

など

情報ひろば P20-28

福祉(母子家庭の畳替えサービス、認知症サポーター養成講座など) P20

お知らせ(健康づくり講演会、秋の鳥取砂丘一斉清掃など) P20-

募集(あなたの物語が漫画になる!!、児童家庭課からのお知らせなど) P24-

市民伝言板 P27

など

無料相談 P29

各施設のイベント情報 P30-31

食・読者プレゼントなど P32

地域の活性化は、地域に誇りを持って生きること

地域に対する誇りが活性化に

市長 谷口さんが会長の「いなば西郷むらづくり協議会」は、非常に優れた活動をしておられますね。

谷口 協議会は、自主組織だから自分たちがその気にならないといけないということ、女性や集落も巻き込んでワークショップで議論しました。

私たちは、気持ちの面で、地域に対する誇りを持って生きることが活性化になると考えました。そこで、地域の再発見に取り組んだんです。西郷地区を散策したりする「ぎやらりーあっちこっち」には、西郷地区内の人が多く参加しています。もう一つは、参画ということですね。みんなでひとつのことをやることはすごくいい雰囲気を作り出します。

西郷地区での経験からの提言

市長 中山間地域の活性化に具体的な提案はありませんか。

谷口 活性化とは、一般的には、人口が増えてにぎやかになるようなイメージですが、地域への誇りを持つたり、事業へ参画することで、皆さんのやりがいや生きがいを活性化していけばいいんじゃないかと私たちは考えています。地域の皆さんが家から元気に出かけ、みんなが参画して事業をやっていく、そしてまちか

ら来ていただいた方と一緒に楽しんでいただき、西郷だったら行ってみたい、そういう地域にするのが夢なんです。

具体的には、空き家の活用です。西郷地区にもガラス工房の方においでいただいています。他の地域から若い人たちが来るのは、非常にいい刺激があります。空き家の持ち主や借りた人の気持ちをうまくコーディネートし、空き家に住んでいただくことができればと思っています。

また、農村は、若い人が結婚すると都市部に出してしまうことが多いんですが、私の所は出て行かないんですよ。若い年代の夫婦が、グループで仲良くやつてるからなんです。今住んでいる所は、意外といい所なんだ、そういうムード、これをどうやって作ればいいのかは、難しいんですけど、昔の青年団のようなものでしょうか。

他の地域でも若い人たちが住み続けているところがあります。その理由を分析し、そういった地

域を作るための支援していただければ、活性化につながるのではないのでしょうか。

市長 若い人たちが住み続けることのできる地域づくりが、とても重要だと思います。そのためには地域の誇りを高めることと、住民参加の協働のまちづくりを進めたいですね。

※対談内容を抜粋・要約して掲載しています。



- 対談者 いなば西郷むらづくり協議会
会長 谷口 興治さん
- 場 所 河原歴史民俗資料館
- 対談日 平成 24 年 8 月 1 日 (水)
- 協 力 かたくりの会

第30回全国都市緑化とっとりフェア

花と緑の祭典まであと1年

平成25年秋、第30回全国都市緑化とっとりフェア「水と緑のオアシスとっとり2013」が、鳥取市を中心に51日間にわたり繰り広げられます。

主会場となる湖山池公園お花畑ゾーンでは、全国から訪れるみなさんに楽しんでいただくため、たくさんの方が情熱を燃やしながらか、工夫を凝らした会場づくりを進めています。

問い合わせ先 緑のまちづくりオフィス ☎0857-25-3511

湖山池に現れる超一流のガーデン

「湖山池の壮大な景観の中で、ここでしか見ることで、ここでの心地よい空間をつくりたい」。こう話すのは、とっとりフェアの目玉となる※ナチュラルガーデンを手掛ける全国的にも有名なデザイナー、ポール・スミザーさんです。



「花の色だけでなく、背丈や葉っぱの色など、特性を見極めながら木や草花を配置する」というスミザーさん。繊細な砂の鉢やダイナミックな石垣なども使用し、表情豊かで印象的な鳥取の秋景色を表現します。また、「ページ



ナチュラルガーデン完成予想図

めくると場面が変わる絵本のように」と、スミザーさんは、園路を曲げたりトンネルを作ったりするなど、視界を遮ることで、先へ進むたびに異なる印象が感じられるよう工夫を凝らしています。

湖山池公園お花畑ゾーンでは、ナチュラルガーデン以外にも、花緑に関する展示や砂像、グルメなど、驚きや感動の仕掛けをたくさん詰め込んで、来年秋に備えて準備が進みます。

輝く鳥取の草花

※その土地の風土に合う植物を自然風に植えた季節感あふれる庭。

鳥取の自然を彩り、多くの人の心を和ませている野の花。とっとりフェアでは、華やかな一年草の花が中心ではなく、このような鳥取に自生する清楚で可憐な草花が数多く登場します。

会場に使用する山野草を生産する竹本園(鳥取市佐治町)



▲フェアアドバイザーのスミザーさん
◀フェアに向け意欲を燃やす竹本さん
▼苗を植え草花の成長を待つナチュラルガーデン



水と緑のオアシス とっとり2013

会期：平成25年9月21日(土)～11月10日(日)

主会場(鳥取県) 湖山池公園 サテライト会場(鳥取県中部) 東郷湖羽合臨海公園 サテライト会場(鳥取県西部) とっとり花回廊

新しい発見や感動に出会えるフェアに



(社)鳥取県造園建設業協会
会長 田中 静雄 さん

毎年、全国持ち回りで開催されている全国都市緑化フェア。長い歴史を持ち、花や緑だけでなく、芸能や文化など地域の特徴が凝縮され、地域を挙げた祭りとして取り組まれています。長年このフェアの誘致に取り組んできましたが、30回目となる記念すべきフェアを鳥取市で開催できることとなり本当に光栄です。

世界ジオパークにも認定されている広大な湖山池を舞台に、どこの都市にも真似できない鳥取らしいフェアができるのは何より誇らしいことです。

「緑化フェア」という名称から、花木、庭木など特定の愛好者向けのイベントと勘違いされることがありますが、誰もが楽しめる花と緑の祭典です。来場者には会場を見て回るだけでなく、自ら花や木や土に触れ、フェアを身近に感じていただきたいです。

造園業界はもちろん、市民、県民と共に一体となってフェアを盛り上げ、「鳥取緑(とっとりりよく)」をたくさんの人に知っていただきたいと思います。

専用ホームページで情報をチェック!!

<http://oasistottori.jp/>

鳥取市では、第30回全国都市緑化とっとりフェアの公式ホームページを開設し、フェア開催案内やお知らせ、フェアを盛り上げる人たちの情報などを随時掲載していきます。

また、フェアの主会場となる湖山池公園お花畑ゾーンにライブカメラを設置。日本一の大きさを誇る湖山池に夕日が落ちていく情景や、会場が整備されていく様子がホームページからご覧いただけます。ぜひご利用ください。



の代表、竹本祐子さんは「これまで開かれてきたフェアは、海外の花などその土地に由来する花が少なく、地域特性が薄いと感じていました。鳥取の草花にスポットがあたることで、鳥取らしいフェアになりますね」と歓迎します。

同社は、これまでに多くの品種を手掛け、全国から寄せられる要望にこたえてきました。今や、全国トップレベルの山野草の生産量を誇りますが、山陰菊など、とっとりフェアに向けて初めて挑戦する品種も数多いといえます。また、会期に

合わせて美しさをピークに持つていくなど、フェアならではの難しさもあります。プレッシャーで眠れない日もあるという竹本さんですが、「一流のガーデナーデザイナーが、どう表現してくれるか私たちも楽しみ。たくさんの方の期待に応えるためにもがんばりたい」と目を輝かせます。

市民が主役のフェアに

とっとりフェアは、市民、企業・団体などが主役となり、おもてなしの気持ちで温かみがあるフェアを目指しています。そのために、みなさんに自分なりのかかわり方を選んでいただけるよう、さまざまな参加区分や形態を準備しています。

今年7月にはボランティアサロンを開所し、各種ボランティアの募集や活動支援を行っています。とっとりフェアを成功に導き、緑豊かでうるおいのあるまちづくりを進めるため、多くの市民のみなさんのご協力をお願いします。

市民のみなさんの参加をお待ちしています!

問い合わせ・申し込み先：第30回全国都市緑化とっとりフェア ボランティアサロン
TEL 0857-25-3510 <http://oasistottori.jp/>



花と緑のまちづくり講座

対象 全5回の講座や先進地視察を通して、花緑の育て方やまちづくりへの活用について楽しく学び、とっとりフェアでボランティアとして活動していただける人

締切 11月9日(金)必着

花緑交流会「とっとりみどりすとカフェ」

花と緑を愛する人たちが、花緑に関する活動事例などを学び、気軽におしゃべりする交流会です。

とき 12月9日(日) 14:00～17:30(講演)
18:00～19:30(交流会)

ところ パレットとっとり市民交流ホール(講演)・無料
カフェソース(交流会)・会費2000円

締切 11月16日(金)必着

とっとりフェアボランティア

対象 来場者への案内や会場内の環境美化など、花と緑いっぱいの中で、とっとりフェアをサポートしていただける人

「1年前まつり」を開催!

とき 10月6日(土) 10:00～15:00

ところ JR鳥取駅北口広場(式典)
風紋広場(イベント)

内容 残日計の点灯、イメージソングの発表、花緑オークション、ミニ電車の運行、花トリピーとの記念撮影ほか

参加料 無料

応援サポーターを募集しています!

対象 「花子」さんや「みどり」さんなど、名前に一部に緑化に関する文字が使われている人

締切 12月28日(金) ※消印有効



鳥取市男女共同参画センター

「輝なんせ鳥取」が10周年を迎えました



「輝なんせ鳥取」は、平成14年に開設されて今年で10周年。センターに関わってきたお二人に、この10年を振り返り、今後のセンターに期待することを伺いました。

問い合わせ先 男女共同参画課（福祉文化会館内）
☎0857-20-3166

※「きなんせ」とは、鳥取地方の方言で「きてください」という意味です。誰でも気軽に集い、学び、女性も男性も共に自分らしくいきいきと輝ける社会「男女共同参画社会」の実現を願って名付けられました。

自分らしく輝ける自己実現の場に

輝なんせ鳥取の名付け親・鳥取市男女共同参画審議会委員
西尾 珠美 さん



——「輝なんせ鳥取」の愛称はすぐに浮かんだものですか？

はい。鳥取市広域女性交流室、連絡会の発足（平成9年）以来、活動の拠点づくりは夢でしたので、その思い入れは深く、愛称はすぐに浮かびました。

——さまざまな男女共同参画事業に關わる中で、強く印象に残っていることは？

仲間や行政との協働事業で目標を持って行動する中で、連帯感・達成感が体験できたことです。具体的には、「鳥取市女性一日議会」で実行委員長、「女と男とのハーモニーフェスタ」は初回から参加し実行委員長を4回務めました。また、「岩国市男女共同参画団体との姉妹都市交流」や「男女共同参画全国都市会議inとっとり」の開催に関わったことなどです。

——これからの「輝なんせ鳥取」に期待することはどのようなことですか？

自分らしくいきいきと輝ける自己実現の場として、より多くの市民のみなさまに親しまれ、利用され、また、団体活動の拠点として一層の充実・発展することを心から祈念いたします。



愛称決定受賞式

全市的な規模での活動推進役に

鳥取市男女共同参画審議会会長・鳥取市自治連合会副会長
大久保 良隆 さん



——まちづくりと男女共同参画の関連についての考えをお聞かせください。

「まちづくり」とは、「まちにある課題を実際に解決して、よいまちを実現すること」であり、この視点に立てば、「男女共同参画」という仕組づくりは、よいまちづくりに取り組む上で不可欠な重要課題と考えています。

——地域住民と「輝なんせ鳥取」は、どのように繋がっていくのがよいですか？

地域住民と身近な距離でかわりの深い地区公民館やまちづくり協議会などとの連携を一層強化して、課題の共有を図りつつ多様性と協働を基本とした取り組みを推進することが大切と考えています。

——今後の男女共同参画施策や「輝なんせ鳥取」に期待することを教えてください。

男女共同参画社会を実現するためには、長い歴史の中で培われてきた負の風土を、今日的な社会経済情勢を織り込みながら、粘り強く一歩一歩着実に改革する必要があります。

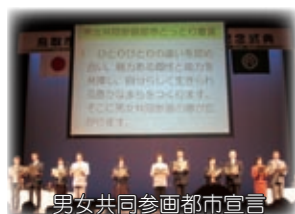

男女共同参画都市宣言

このような協働による全市的な規模での活動展開の推進役として、市民の大きな期待にこたえて欲しいと願っています。

第20回女と男とのハーモニーフェスタ

平成4年に女性の企画・運営による第1回女性フェスタが開催されて以来、今年で記念すべき20回目を迎えました。ご来場お待ちしております。

時 9月30日(日) 10:30～15:10
所 とりぎん文化会館

入口フリースペース・展示室

とき 10:30～12:40

内容 展示、即売、喫茶、そば打ち体験、行政相談

とき 12:50～15:10(開場12:20)

内容 ハール(ステージイベント)

とき 12:50～15:10(開場12:20)

内容 大会宣言

内容 男女共同参画絵手紙コンテスト表彰

内容 寸劇(出演:実行委員)

内容 講演 佐々木常夫さん

内容 講師 佐々木常夫さん

内容 演題 私に決してあきらめない

内容 (仕事も家庭も)

定員 500人(先着順)



佐々木常夫さん

問 鳥取市男女共同参画センター(福祉文化会館内)
TEL 0857-24-2704 **FAX** 0857-20-3054
MAIL danjyo@city.tottori.lg.jp

節目となる年を迎えて



実行委員長 小谷 邦子さん

20回という節目のフェスタをみなさまと迎えることができ嬉しく思います。

私たちは男女共同参画社会を実現するため、行政との協働によるフェスタを通して啓発、推進してまいりました。

誰もが幸せに生活できる社会を創るため、一人ひとりに責任と意識改革が求められています。

今回も、スタッフ一同総力を挙げて取り組んでいます。多くの人の参加をお待ちしております。

啓発講座

「いきいき女性塾」

「わくわく男性塾」

「ステップ」

「アップセミナー」など、女性、男性のそれぞれを対象としたものや両方を対象としたものなど、年間通して開催しています。



わくわく男性塾

女と男とのハーモニーフェスタ

今年度は、男女共同参画の視点で考える「防災セミナー」なども予定しています。※市報などでお知らせします。

実行委員により企画運営される本市の男女共同参画普及啓発のためのシンボリックなイベントです。※詳細は上記

女性なんでも相談

女性を対象とした「法律相談」(弁護士)、「一般相談」を実施しています。

※相談日時は、市報などでお知らせします。

男女共同参画によるまちづくり支援

地域において男女共同参画を推進しようとする団体を、地区公民館と連携しながら支援するためのモデル事業です。

地域において男女共同参画を推進しようとする団体を、地区公民館と連携しながら支援するためのモデル事業です。

「輝なんせ鳥取」に きなんせ～!!



「輝なんせ鳥取」では、「第2次鳥取市男女共同参画かがやきプラン」(計画期間:平成23年度～27年度)に基づき、さまざまな事業を行っています。

男女共同参画登録団体への活動支援

センターに登録された団体に対して活動支援を行っています。

▼センター「ワークルーム」の利用(パソコン、コピー機、印刷機が自由に使用、専用ロッカーもあります。)

▼登録団体の行う事業に対する補助

▼登録団体で組織された「連絡会」への活動支援(研修会の開催、全国大会への参加補助など)

センターでは、図書の貸し出し(蔵書数:650冊)や、子供用便座の設置、啓発講座での託児サービスなどをを行っています。今後も、広くみなさんに親しまれ、気軽にご利用いただけるよう努めてまいります。



岩国市との交流会

鳥取市男女共同参画シンボルマーク

ととりの文字と特産品の梨をデザインし、色合いで男女を表現。男性と女性が力を合わせ計画を達成する姿をイメージしています。

乗って守ろう！地域の公共交通



バス、鉄道、タクシーなどの公共交通の利用者は、自家用車の普及や過疎化などの進行により、年々減少しており、減便や廃止といったサービスの低下が懸念されます。本市では、代替タクシーや循環バスなど、地域の特性に応じた運行サービスを導入するとともに、公共交通機関の利用を促進する取り組みを行っています。みなさんが本市の取り組みについての理解を深め、運動にご協力いただけるようお知らせします。

問い合わせ先 本庁舎交通政策室 ☎ 0857-20-3257

公共交通機関に「ノルデ」

「鳥取市ノルデ運動」とは「バス、鉄道、タクシーなどの公共交通を、みんなで利用し守っていこう」という、市と市民との協働の取り組みです。公共交通の利用は、地球温暖化の原因となる温室効果ガスの排出削減や日常生活における健康増進などの効果も期待できます。

イベントへの参加や各種施設の利用の際は、パーク&ライドを実践し、まちなかでの移動に循環バスや片原駐車場のレンタサイクルを活用するなど、みなさんもこの運動への積極的な参加をお願いします。

「エ」通勤しませんか

平成24年10月22日(月)～26日(金)と、11月26日(月)～30日(金)の2回に渡り、ノーマイカー通勤運動を実施します。ノルデ運動の中心となるこの運動への参加事業所を募集しています。期間中、通勤に路線バスを利用する参加事業所の職員は、市が発行する参加証を提示することで、特別運賃として片道200円、支線(南部地域)は100円で乗車することができます。

※運動への参加方法や実施方法など詳しくは、鳥取市公式ホームページをご覧ください。

「ノルデズ」が運動をPRします！

平成24年5月11日から6月15日まで募集した「ノルデ運動」のPRキャラクターと名称が決定しました。応募総数37点の中から入賞した作品をご紹介します。

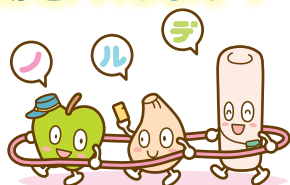

ノルデズ
なしーの らっきよる トーフ・デ・チクワ

	名称	氏名
最優秀作	ノルデズ 「なしーの」「らっきよる」 「トーフ・デ・チクワ」	水口 香里さん(鳥取市)
	イクデ車掌	下田 恵美さん(八頭町)
優秀作	ノルデンデンくん	岡本 豊子さん(鳥取市)
	ノルデ三姉妹 「ノリ」「リン」「サイ」	西村 嘉野さん(鳥取市)
特別賞	ノルえもん	熊沢 環さん(岩美町)
	ローカルゴ	谷口 舞依さん(鳥取市)
	乗る丸くんと輪姫ちゃん	河上 琳さん(鳥取市)
	ノルデくん	鈴木 英里奈さん(鳥取市)



喜びの表情の水口さん

「初めて採用されてとてもうれしい」と語る水口さん。ノルデズは運動のPRのほか、市が発行する印刷物などにも活用します。たくさんのご応募誠にありがとうございました。

南部地域の交通実証運行を行います

本市では、現状のバス路線を幹線と支線に再編し、タクシーや自転車などの交通手段と連携した新しい公共交通システムを導入するよう取り組んでいます。南部地域での実証運行は、各集落や鳥取市中心部への運行サービスを向上させ、サービスに必要な経費や住民のニーズを把握し、有効で持続可能な運行サービスを検討することを目的としています。

実施期間 平成24年10月1日(月)～1年間

概要

幹線：国道53号沿い鳥取駅から用瀬までの区間
支線：西郷線・散岐線・和奈見国英線・佐治線・江波赤波線

運賃

幹線：距離制運賃(現状の料金が基本)

支線：200円

※幹線と支線の乗り継ぎ：割引100円

評価の視点

- ①公共交通によって活動の機会を確保する人々が一定以上いるのか(必要性)。
- ②導入した乗合交通の運行方法やサービスが地域の状況にそくしているか(適切性)。
- ③利用者にとって使いやすいサービスか(有効性)。
- ④経費が過大ではないか(健全性)。
- ⑤今後もサービスを維持できるか(持続可能性)。

※南部地域新総合交通計画は、鳥取市公式ホームページに掲載していますのでご覧ください。



因幡の思い出は香りとともに

子どもの頃、毎年夏になると父に連れられ空港に向かった。今では日本の駅や空港はどこもかしこも無機質で同じ作りになってしまつて趣がないが、私が子どもの頃の名古屋駅や名古屋空港は、ヨーロッパの大都市にあるようなそれぞれの特徴があり、旅を終えた人を温かく包み込んで出迎えてくれる母親のような優しさ、不安な気持ちで旅立つ人を「必ず無事に帰ってくるんだぞ」と、そつと背中を押してくれる父親のような心強さがあった。ただ、あの左右に揺れる、ほどほどの大きさのプロペラ機に乗るとその安心感は一気に吹き飛んでしまう。鳥取に行く時はいつもそれだった。プロペラが回転し始めると、その振動がお尻から脳天まで駆け上がっていくあの感触は、「これは、いつか墜落するのだろう」という、子どもながらの覚悟とともに今でも鮮明に覚えている。

今から500数十年前、私ども志野流の流祖、志野宗信は東山文化のリーダー・足利義政の側近として活躍していた。その義政から命を受け、炷香たきかの作法や香木の選定など香道を体系化、以来今日まで唯一絶えることなく現代に継承し、現家元で20代を数えることとなった。また志野流は、



香道志野流
蜂谷宗苾

室町時代より20代500年に亘り香道を継承してきた志野流家元に生まれる。04年宗名「宗苾」を拜受し、21世家元継承者となる。世界各地での啓発活動の他、稀少となった香木を後世に残すため、ベトナムで植林活動に着手し、独自の「環境道」を掲げ、自然との後世を目指す講演活動も行う。

平成21年度文化庁海外文化交流使。フランス調香師協会名誉会員。

エンジン01オープンカレッジinでは、「香りの道は、深いのだ!」、「スポーツをもっと楽しく!」を担当。夜楽にも参加いただきました。

シリーズ

ぼう けん 望見 ~鳥取市を想う~

エンジン01 オープンカレッジ in 鳥取の開催にご協力をいただいた講師のみなさまから寄せていただいた、鳥取市へのメッセージを紹介します。

問 本庁舎広報室 ☎ 0857-20-3159

当初より茶道の家元を兼ねている。

その志野流の茶道を鳥取藩の支藩鳥取東館の池田仲雅が嗜み、茶頭として大谷平奉弘を迎えたことから、志野流の茶道が因幡地方に伝来し今日まで続くことになる。実際、江戸時代の門人一覧を見てみると身分は貴族、僧侶、武士、町人、更に一部農民にまで増大していき、鳥取を含め東北から九州まで広がっていった。

先般、数年振りに鳥取に行き、お弟子さん等と楽しく会食した。自分が30歳年を食えば、当然お弟子さん等もみんなその数だけ年を食う。それでも、あの時可愛がってくれたお弟子さんが今でも一生懸命、家元から遠く離れた鳥取の地で伝統を引き継いでくれてる事に心から感謝するとともに、みんなと一緒にあって、この混沌とし、心が疲弊してしまつた日本の深い闇を、文化の心で一掃する事が、この時代に生まれ私たちの責任だと考えている。

蜂谷宗苾／香道志野流二十一家元継承者



エンジン01 オープンカレッジin鳥取
香りの道は、深いのだ!
香道ワークショップ より

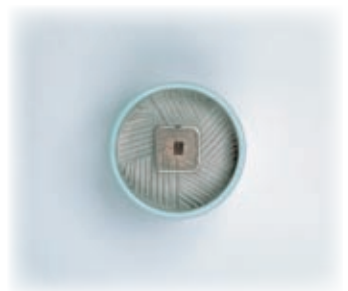

灰形と香木

演奏を続けられることに感謝をしながら

音楽ボランティア

藤建演奏は、雲山にある代表の藤野さんの自宅を拠点に活動し、鳥取県東・中部のデイサービスセンターで、演奏会を行うボランティアグループです。藤野さんのハーモニカをはじめ、シンセサイザー、アコーディオンなど、さまざまな楽器が織りなすメロディに、ボーカルが華を添えます。美空ひばりの「港町十三番地」、川中美幸の「二輪草」といった昭和の歌謡曲や、「汽車」「我は海の子」といった

ふじけんえんそう
藤建演奏

代表・ハーモニカ担当
藤野 正己 さん
Masami Fujino

シンセサイザー担当
古田 満寿 さん
Mitsutoshi Furuta

童謡など、お年寄りが親しみやすい曲を演奏。多くて1週間に3回のペースで、各施設を訪問し、聴く人たちのふれあいも楽しんでいます。

藤建演奏の専用車には、「デイサービスボランティア車」の文字に連絡先を記載。街でこの車を見かけたのをきっかけに、演奏を依頼した施設もあり、PR効果は抜群です。

現在、藤建演奏に演奏を依頼する施設は30カ所に登ります。大変な数ですが、「みんなが楽しみに待っているから」と、藤野さんらは演奏を

断ることはしません。施設からの依頼には、ていねいに応え続けています。

病気からの復活

6年前、藤野さんは脳梗塞を患いました。経営していた工務店をやめ、リハビリのためにデイサービスに通所。目の前の困難にどう立ち向かうのかを模索しているとき、音楽と出会いました。

施設に訪れたボランティアの演奏を聴き、「音楽は何とないものだろう」と実感。後遺症により右半身が不自由



みなさんと一緒に歌うで演奏会

になり、思い通りに指が動きませんでした。何とか自分も始めようと一念発起。「子どものころに吹いたハーモニカなら」と、練習に没頭しました。上手くなるにつれ、複数のハーモニカを息つぎの間に持ち替えて演奏するパフォーマンスを開発。現在は、5丁のハーモニカを同時に扱う「ハーモニカ5丁吹き」が一番の売りです。初めは一人で施設を訪問し、演奏していましたが、音楽との出会いをくれた人たちが仲間に加わり、演奏の幅が広がりました。

《9月の番組ガイド》

.....鳥取市行政番組.....

『こんにちは鳥取市です』【放送】毎週金・土

鳥取市の施策や事業の取り組み状況、各種行事、お知らせを紹介しします。

【話題・特集】

- ▷ 鳥取市総合防災訓練
- ▷ 敬老の日に長寿者表敬訪問
- ▷ 10月からレジ袋の無料配布中止（有料化）



昨年の「鳥取市総合防災訓練」

静止画文字情報

『鳥取市からのお知らせ』【放送】毎週水・木・金・土



イベント・募集・相談などの各種お知らせを、文字画面と音声でご案内します。

特別番組

『鳥取市議会9月定例会』
『鳥取市庁舎耐震改修等に関する調査特別委員会』

市議会定例会の一般質問の様態を終了まで生中継、当日の午後7時から再放送します。また、特別委員会は開催日の午後7時から中継録画放送、土曜日午後2時から再放送します。

いなばびよんびよんネット

.....自主制作番組.....

農業番組『いなばアグリタイム』【放送】毎週水・木

鳥取特産の二十世紀梨や千両ナスの収穫の話題、水稻の刈り取り適期の栽培技術情報などを紹介しします。

地域情報番組『とっとりウオーキング』【放送】毎週日・月

芸術・文化・運動の秋をテーマにしたイベントや、市内各地で行われた運動会や長寿を祝う催しを紹介しします。

生活情報番組『びよんびよんワイド』【放送】毎週火

子育てや健康をテーマに、暮らしに役立つ情報や話題をお届けしします。

手話番組『手話でコミュニケーション』【放送】毎週日・月

ニュースや話題、行事、お知らせを手話や字幕で紹介しします。

※番組の放送時間や内容はホームページまたはデジタル放送の電子番組表(EPG)をご覧ください

情報をお寄せください！

いなばびよんびよんネット ☎ 0857-22-6111

※放送予定は予告なく変更することがあります。
番組の放送時間は、ホームページでも紹介しています。
<http://www.inabapyonpyon.net>



藤建演奏の専用車

古田さんは、昔から音楽を愛し、プロとして働いていた時代もありました。藤野さんとの出会いは、音楽仲間から「ハーモニカを5丁吹く面白い人がいる」という噂を聞いたことがきっかけ。藤野さんのパフォーマンク性にひかれて、活動を共にしました。古田さんは、藤野さんのアドリブをしっかりと

一体感のある演奏会

藤建演奏のコンサートは、聞き手も一緒に歌いながら楽しめるため、会場に一体感が生まれます。みなさんのお気に入りの曲になると、盛り上がりは最高潮に。藤野さんは「もう少し早く」、「もう少しゆっくり」などと語りかけ、

一緒に演奏を楽しみます。藤建演奏は、各施設にあって曲を演奏するよう、メンバーで相談し練習しています。「次も楽しみにしてるよというお客さんの声に、どんなにしんどいときでも励まされます」と古田さん。しっかりと考える分その喜びはひとしおです。「次はもっといい演奏をしよう」と、古田さんの向上心は衰えまません。

5丁のハーモニカを持ち、行く先々に合うよう考えた歌詞を歌う藤野さん。お客さんの喜ぶ顔が見たいからこそなせることです。「また来てね、待ってるよ、と言って喜んでくれるので、ハレの気持ちです」と、藤野さんにとって会場にあふれる笑顔がパワーになります。「これくらいのことしかできませんが」と控え目に語りながらも、みなさんに喜んでもらうためにチームで長く続けたいと願う藤野さん。藤建演奏は、いつも待っていてくれる人の顔を思い浮かべながら、また、聴いてくれる人たちに感謝しながら、今日も演奏を続けています。

8/14
TUE

第48回鳥取しゃんしゃん祭 一斉傘踊り

まちがどい
アールバム



踊り子のみなさま、大変お疲れさまでした。



砂丘ビーチ砂もり大会

福部町湯山

8月5日(日)、平成元年から毎年行われている「砂丘砂もり大会」が行われました。直径3杯の輪の中に20分で砂を積み上げ斜辺の長さを競うこの競技に、市内外から58チームが参加。体全体を使ってブルドーザーのように砂を運んだり、海水を用いて砂を固めたりと、それぞれが工夫をしながら優勝めざしてひたすら砂をもちました。中には、山の周りを掘って高さを稼ぐ裏技も。「初めて参加したけど楽しくできました」と、参加者は童心にかえったひとときを振り返っていました。この日の最高記録は133センチでした。

商店街を歩いて魅力を発見

栄町

7月28日(土)、鳥取駅前商店街で、使わなくなったおもちゃをポイントに換え、ポイントを使って別のおもちゃと交換する「かえっこバザール」が行われ、多くの親子連れが訪れました。イベントでは、駅前商店街のお店を回り、課題をクリアするとポイントが貯まるため、子どもたちは目当てのおもちゃを手に入れるために元気がよく挑戦。ふるさと物産館では、「一番人気の商品は？」などの問いに答えるため、店内にあるヒントを一生懸命探しました。見事クリアしポイントが増えるたびに笑顔も増えていきました。



伝説と民話の地を巡る

気高町

7月30日(月)、気高図書館主催のバスツアー「気高町の伝説と民話をたずねて」が行われました。郷土研究家の解説を聞きながら、地元で伝わる殿集落の「さくら姫物語」、勝見集落の「鷲の湯」、酒津集落の「漁観音」など、伝説の舞台となった地を巡りました。

この日は、9歳から81歳までの18人が参加し、海から発見された「漁観音」などを実際に見学すると、「こんなに興味深い伝説が地元にあったなんて」と感嘆。「伝説の時期や背景など、具体的に分かりやすかった」と、ツアーは大変好評でした。



鳴り砂の浜で楽しい一日

青谷町井手

8月4日(土)、日本有数の鳴り砂の浜として知られる青谷町の井手ヶ浜海岸で、「あおや鳴り砂ビーチフェスタ」が開かれました。市内外から小学生やその保護者など約70人が参加。全員で海岸のゴミ拾いをしたあと、サーフィンスクールや磯の生きものしらべ、ビーチサッカー、ポニーに乗っての散歩などを楽しみました。このうち、サーフィンにチャレンジした子どもは、何度も繰り返し練習するうちに、見事ボードの上に立つことができて大満足。子どもたちは、大自然の中で、真夏のひとときを満喫しました。



ふるさとの資源を大切に

河原町北村

7月29日(日)、河原町北村にある標高1053mの山「高山」の周辺整備活動が行われました。活動には、北村・村づくり実行委員会と、いなば西郷むらづくり協議会のみなさんを中心に約60人が参加。登山道の整備や山頂整備などに取り組みました。この活動は去年から始まり、今年で2回目。この日は、登山道を登りやすくするために枕木を埋めたり、草刈り機やチェーンソーで草木を切って通りやすくしたりと、みなさんが「ふるさと北村の資源を大切にしたい」という思いを持って、作業に汗を流しました。



泥んこになったけど、 気持ちはスッキリ!!

国府町楠城

7月31日(火)、国府町楠城地域にある「ふるさと広場」で、市内の子どもたちがボランティア活動を行いました。これは、本市の児童館を利用する小学校4年生を対象に、団体活動を通して自主性・社会性などを身につけることを目的に行われたものです。今年はその取り組みとして、広場の親水池の清掃を実施。水を抜いた池の中には、冬の間に溜まった泥がいっぱいでしたが、子どもたちが泥んこになりましたが、根気よくデッキブラシなどで池を磨きました。作業後には、汚れと一緒に気持ちもスッキリきれいになりました。

10月の鳥取地域の健診・予防接種など



乳幼児健康診査

受付 12:50～14:00 ところ さざんか会館

区分	対象児	とき(すべて10月)
6カ月児	平成24年3月生	9日(火)～11日(木)
1歳6カ月児	平成23年3月生	16日(火)～18日(木)
3歳児	平成21年9月生	23日(火)～25日(木)
2歳児歯科 および フッ素塗布	平成22年9月生	4日(木) 12:30～14:30受付
	携行品:母子手帳、問診票、 歯ブラシ、タオル、コップ	
離乳食 講習会 ※事前にお 申し込み ください。	5～8カ月児	15日(月) 13:30～
	9～12カ月児	29日(月) 13:30～

BCG接種

対象児 下記および生後6カ月未満で未接種の乳児
受付 13:00～14:00 ところ さざんか会館

とき	対象児
10月5日(金)	平成24年6月16日～30日生
10月19日(金)	平成24年7月1日～15日生

※生後6カ月までに接種できない場合は、中央保健センターにご相談ください。

ポリオワクチン

※9月から実施協力機関での個別接種となります。詳しくは個人通知(対象者へ発送済み)や市報8月号をご覧ください。

■駐車場について さざんか会館の駐車場が満車の場合は、駅南庁舎駐車場(3時間まで無料)をご利用ください。どちらの駐車場も駐車券が発行されますので、受付で提示してください。

9月10日～16日は「自殺予防週間」です

～開こうよ 心の扉 私達と～

(鳥取市自殺予防標語)

問 中央保健センター ☎ 0857-20-3194

全国の自殺者数は、平成10年以降14年連続で3万人を超えています。鳥取市では、平成22年に46人(男性32人、女性14人)(鳥取県人口動態統計より)が自ら命を絶っています。

自殺には、健康の問題や経済・生活の問題、うつ病などさまざまな要因が複雑に関係しています。自殺を考えている人は悩みを抱えながらサインを発しています。家族や職場の上司・同僚など身近な人がちょっとした変化に気づくことも多くあります。うつ病の症状がある、酒量が増すなどの自殺のサインに気づいたら、まず下記の相談窓口や心療内科・精神科、かかりつけの病院などに相談しましょう。

【鳥取市こころの相談窓口】

- ◇中央保健センター ☎ 0857-20-3194
- ◇各総合支所 市民福祉課 保健師 ☎ 上記参照
- ◇障がい福祉課 保健師 ☎ 0857-20-3474

集団検診

◆胃がん・肺がん・大腸がん検診

対象者 40歳以上
費用 胃がん500円、肺がん無料(喀痰検査が必要な場合は300円)、大腸がん200円

※胃がん検診を受ける人は、必ず保健医療福祉連携課(☎0857-20-0320)に申し込みをし、前日午後9時以降は絶食、絶飲してお越しください。
※大腸がん検診の検便容器は当日渡しますので、後日提出してください。

とき	ところ	受付時間
10月18日(木)	さざんか会館	8:30～9:20
10月24日(水)	神戸地区公民館	8:00～8:30
	大和地区公民館	9:00～9:30
10月29日(月)	東郷地区公民館	8:00～8:30
	大正地区公民館	9:00～9:30

◆子宮がん・乳がん・骨粗しょう症予防検診

対象者 子宮がんは20歳以上の女性、乳がんは40歳以上で年度内に偶数年齢に達する女性、骨粗しょう症予防は25歳以上の女性

費用 子宮がん300円、乳がん400円、骨粗しょう症300円

※乳がん検診を受ける人は、必ず保健医療福祉連携課(☎0857-20-0320)に申し込みをしてください。

とき	ところ	受付時間
10月9日(火)	鳥取県保健事業団健診センター(富安二丁目)	13:30～ 14:20
10月16日(火)		
10月19日(金)		

休日検診(集団)

申込先

鳥取県保健事業団健診センター ☎ 0857-23-4841

とき	受付時間	検診種類
10月6日(土)	13:30～ 15:00	国保特定健診・肝炎ウイルス検査・がん検診(胃・肺・大腸・子宮・乳)

ところ 鳥取県保健事業団健診センター(富安二丁目)

中央保健センター

- (さざんか会館4階)
BCG・ポリオなど
☎ 0857-20-3191
乳幼児健康診査など
☎ 0857-20-3196
保健医療福祉連携課
(さざんか会館3階)
がん検診など
☎ 0857-20-0320
国府町総合支所市民福祉課
☎ 0857-39-0557
福部町総合支所市民福祉課
☎ 0857-75-2813
河原町総合支所市民福祉課
☎ 0858-76-3113
用瀬町総合支所市民福祉課
☎ 0858-87-3781
佐治町総合支所市民福祉課
☎ 0858-88-0212
気高町総合支所市民福祉課
☎ 0857-82-3159
鹿野町総合支所市民福祉課
☎ 0857-84-2013
青谷町総合支所市民福祉課
☎ 0857-85-0012
中央地域包括支援センター
(駅南庁舎内)
☎ 0857-20-3456
こやま地域包括支援センター
(学習・交流センター2階)
☎ 0857-32-2727
南地域包括支援センター
(用瀬地区保健センター内)
☎ 0858-76-2351
西地域包括支援センター
(気高地区保健センター内)
☎ 0857-82-6571

【社会福祉法人 鳥取いのちの電話】

- ◇いのちの電話(毎日12:00～21:00) ☎ 0857-21-4343
- ◇自殺予防いのちの電話(毎月10日 8:00～翌日8:00)
☎ 0120-738-556(通話料無料)

●心といのちを守るパネル展

とき 9月6日(木)～13日(木) ※9月11日(火)は休館日
ところ 鳥取市立中央図書館 ギャラリー(市役所駅南庁舎2階)
内容 パネル展示、リーフレットなど関連資料配布、
関連図書展示・貸出

●心の健康と暮らしの法律無料相談会

弁護士、保健師が相談をお受けします。
とき 9月12日(水) 13:30～16:30
ところ 鳥取市立中央図書館 多目的ホール(市役所駅南庁舎2階)
※中央保健センターへ事前に申し込んでください。

緊急

火災 ☎119
救急 ☎119
事件・事故 ☎110

※当月分と、翌月の7日までの情報を掲載しています。

※やむを得ず当番を変更する場合がありますので、当日の新聞などでご確認ください。

病院
9月

休日急患歯科診療所

とき 日曜・祝休日 10:00～16:00
ところ 東部歯科医師会(富安二丁目 歯科技工専門学校内) ☎0857-23-3197

休日当番薬局

いなば調剤薬局の場店 8:30～17:30
ひまわり薬局 8:30～17:00 その他の薬局 9:00～17:00

9月			
2日(日)	ひまわり薬局	末広温泉町 574	0857-21-9691
	常田薬局	西町二丁目 102-1	0857-22-4792
	鳥取県薬剤師会休日夜間薬局	富安一丁目 58-1	0857-50-1583
9日(日)	たんぼぼ薬局	西町一丁目 211	0857-37-1920
	鳥取県薬剤師会休日夜間薬局	富安一丁目 58-1	0857-50-1583
16日(日)	常田薬局	西町二丁目 102-1	0857-22-4792
	鳥取県薬剤師会休日夜間薬局	富安一丁目 58-1	0857-50-1583
17日(祝)	ひまわり薬局	末広温泉町 574	0857-21-9691
	よつば薬局	里仁 53-7	0857-30-3300
22日(祝)	よつば薬局	里仁 53-7	0857-30-3300
	鳥取県薬剤師会休日夜間薬局	富安一丁目 58-1	0857-50-1583
23日(日)	たんぼぼ薬局	西町一丁目 211	0857-37-1920
	鳥取県薬剤師会休日夜間薬局	富安一丁目 58-1	0857-50-1583
30日(日)	常田薬局	西町二丁目 102-1	0857-22-4792
	鳥取県薬剤師会休日夜間薬局	富安一丁目 58-1	0857-50-1583
10月(7日まで)			
7日(日)	常田薬局	西町二丁目 102-1	0857-22-4792
	鳥取県薬剤師会休日夜間薬局	富安一丁目 58-1	0857-50-1583

夜間・休日急患診療所

※内科、小児科の2診体制で診療を行います。ただし小児科は水曜日は休診、日曜日は月3～4回診療。

とき 月～土曜日 19:00～22:00
日曜・祝休日 9:00～17:00
日曜・祝休日 19:00～22:00

ところ 急患診療所(富安一丁目東部医師会館隣)
問い合わせ先 東部医師会 ☎0857-22-2782

休日救急当番病院

8:30～翌日8:30

9月		
2日(日)	生協病院	0857-24-7251
8日(土)	中央病院	0857-26-2271
9日(日)	赤十字病院	0857-24-8111
16日(日)	市立病院	0857-37-1522
17日(祝)	生協病院	0857-24-7251
22日(祝)	中央病院	0857-26-2271
23日(日)	赤十字病院	0857-24-8111
30日(日)	市立病院	0857-37-1522
10月(7日まで)		
7日(日)	中央病院	0857-26-2271

夜間小児救急当番病院

日・月・火・木・金・土・祝休日 19:00～22:00
水 18:30～翌日8:30

日曜日	急患診療所(東部医師会館隣)	0857-22-2782
月曜日	急患診療所(東部医師会館隣)	0857-22-2782
火曜日	急患診療所(東部医師会館隣)	0857-22-2782
水曜日	生協病院	0857-24-7251
木曜日	急患診療所(東部医師会館隣)	0857-22-2782
金曜日	急患診療所(東部医師会館隣)	0857-22-2782
土曜日	急患診療所(東部医師会館隣)	0857-22-2782

休日小児救急当番病院

赤十字病院・生協病院 8:30～17:00
急患診療所 9:00～17:00

9月		
2日(日)	急患診療所(東部医師会館隣)	0857-22-2782
9日(日)	赤十字病院	0857-24-8111
16日(日)	急患診療所(東部医師会館隣)	0857-22-2782
17日(祝)	生協病院	0857-24-7251
22日(祝)	急患診療所(東部医師会館隣)	0857-22-2782
23日(日)	赤十字病院	0857-24-8111
30日(日)	急患診療所(東部医師会館隣)	0857-22-2782
10月(7日まで)		
7日(日)	急患診療所(東部医師会館隣)	0857-22-2782

第22回市民けんこうウォーク

とき 10月13日(土) 9:30～(9:00受付)
※荒天中止(大会の有無については、当日7:00～8:00に問い合わせ先まで)



参加料 無料

集合場所 佐治町(JA 佐治選果場)

コース ①散策コース(約3㎞、所要時間30分)
②健脚コース(約5㎞、所要時間90分)

持ち物 帽子、タオル、飲み物、雨具

申し込み 9月26日(水)までに各地区健康づくり地区推進員または問い合わせ先まで

☎ 中央保健センター ☎0857-20-3194

☎0857-20-3199 ✉ hokencenter@city.tottori.lg.jp

「夜間・休日救急診療」情報は、携帯電話からでもご覧いただけます。
<http://www.city.tottori.lg.jp/mobile/>



携帯電話カメラのバーコードリーダーで読み込むと市役所携帯サイトにリンクされます。
トップメニュー→ジャンルから検索→2.夜間・休日救急診療のあと、ご希望の連絡先を選択してください。

9月はがん征圧月間です 「がん」からあなたを守りましょう！

☎保健医療福祉連携課 ☎0857-20-0320 各総合支所市民福祉課 ☎14 ページ

●日本人の2人に1人は「がん」になり、3人に1人が「がん」で亡くなっています。

鳥取市 がん死亡者数（男）

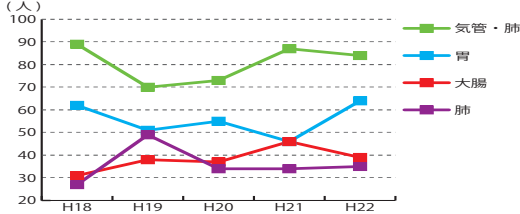

男性は肺がトップ！

鳥取市 がん死亡者数（女）

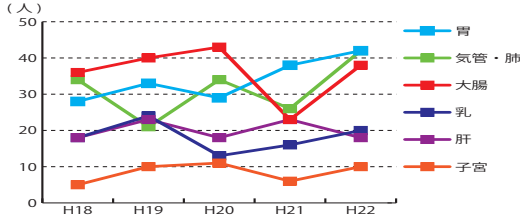

女性は胃肺大腸が上昇中！

●年1回、「がん検診」を受けましょう。

初期のがんには、ほとんどの場合自覚症状がありません。がんを早期に発見できれば治癒率もぐっと高くなります。がん検診の目的は、がんを早期に発見し早期に治療することで、がんから命を守ることです。

7月から鳥取市各種がん検診を実施しています。あなたとあなたの大切な人のため、必ずがん検診を受けましょう。

★鳥取市のがん検診★

《検診期間》

7月1日～平成25年2月28日

《がん検診の種類と対象者》

胃がん・肺がん・大腸がん：40歳以上の人
乳がん：40歳以上で今年度偶数年齢になる女性（前年度未受診の場合受診可）
子宮がん：20歳以上の女性

※受診の際には「がん検診・歯科検診受診券」が必要です。届いていない人は上記問い合わせ先にご連絡ください。

※詳しくは市公式ホームページ、とっとり市報5月号にも掲載していますので、ご覧ください。

●検診は「受けた後」が大切です！

がん検診で「精密検査が必要」と言われた場合は必ず精密検査を受けましょう。精密検査を受けてはじめてがん検診を受ける意義があります。

●がんを防ぐ方法はあるの？

右記の8カ条を実践することで、多くのがんを予防することができますと考えられています。ぜひ、日々の生活に取り入れて、がんを防ぐ生活習慣を身につけましょう。

がんを防ぐための8カ条

- ①禁煙する
- ②節度ある飲酒
- ③食塩は控えめに
- ④野菜・果物を食べる
- ⑤熱い飲食物は避ける
- ⑥定期的に運動を
- ⑦適切な体重管理を
- ⑧ストレスをためない

野焼きは禁止されています！

法律により、廃棄物の野外焼却（野焼き）は、次の場合を除いて禁止されています。

1. 国の定めた構造基準に適合した焼却炉で、基準に従った焼却。
2. 法律などに基づく処分により行う廃棄物の焼却。
(例：森林病虫害等防除法に基づく病虫害の付着した木の枝の焼却)
3. 公益上、もしくは社会慣習上やむを得ない廃棄物の焼却または周辺地域の生活環境に与える影響が軽微であるものとして次に掲げる焼却。
◆国または地方公共団体がその施設の管理を行うために必要な廃棄物の焼却。
(例：河川管理者が行う伐採した草木の焼却)
◆震災、風水害、火災、凍霜害その他災害の予防、応急対策または復旧のために必要な廃棄物の焼却。
(例：災害時における木くずなどの焼却)
◆風俗慣習上または宗教上の行事を行うために必要な廃棄物の焼却。
(例：「とんど焼き」などの地域行事における焼却)
◆農業、林業または漁業を営むためにやむを得ないものとして行われる廃棄物の焼却。

☎本庁舎生活環境課 ☎0857-20-3217

(例：農業者が行う稲わらの焼却、林業者が行う伐採した枝条の焼却)

◆たき火その他日常生活を営む上で通常行われる廃棄物の焼却であって軽微なもの。

(例：たき火、落ち葉焚き、キャンプファイヤーなどを行う際の廃材や落ち葉の焼却)

しかし、いくら軽微な焼却でも、プラスチックやビニールなどの焼却や生活環境の保全上著しい支障を生じる焼却行為は認められません。

また、認められている野焼きを実施する場合でも、周辺の住民の迷惑にならないようにしましょう。

家庭から出たゴミは、市の収集日に出すほか、再利用に努めてください。

【違反した際の罰則】

5年以下の懲役もしくは1000万円以下の罰金、またはこの両方が科されます。



鳥取市屋外広告物条例について (平成24年10月1日施行)

☎ 本庁舎都市企画課 ☎ 0857-20-3271

鳥取市では、良好な景観を保ち、公衆に対する危害を防止するため、国の定める屋外広告物法に基づいて、新たに「鳥取市屋外広告物条例」を定めました。

美しい風景や住空間を守り、秩序ある街の景観を形成していくため、みなさんのご協力をお願いします。

※この条例は、今までの「鳥取県屋外広告物条例」を踏襲しています。屋外広告物についての許可基準・申請の手続きに変更はありません。また、平成24年10月1日以前に許可済みの屋外広告物については、改めて手続きをする必要はありません。

【屋外広告物の許可手続きについて】

下図のような屋外広告物を設置するには、鳥取市長の許可が必要です。



- ① 建物利用屋上広告塔 ② 屋上利用屋上広告板 ③ 壁面利用広告板 ④ 広告幕（垂れ幕） ⑤ 建物利用壁面突出し広告板 ⑥ 野立て広告塔 ⑦ 野立て広告板 ⑧ 立看板 ⑨ のぼり旗 ⑩ 気球広告（アドバルーン） ⑪ 電柱利用突出し広告板 ⑫ 電柱巻付看板

※詳しい基準、許可手続きは上記問い合わせ先まで。

鳥取市総合防災訓練にともない 緊急速報メール(エリアメール)を配信します。

☎ 本庁舎危機管理課 ☎ 0857-20-3127

と き 9月10日(月) 10:00

と ころ 鳥取市内全域

※緊急速報メールは、携帯電話のほとんどの機種が、受信するよう初期設定されています。

※このメールは、マナーモードであっても受信音が鳴りますので、配信を希望しない人は一時的に電源を切ってください。

また、機種によっては受信できない場合や、受信に料金が発生する場合があります。詳しくは携帯電話会社にお問い合わせください。

くらしの便利帳の配布について

☎ 本庁舎秘書課広報室 ☎ 0857-20-3132

市役所の窓口案内や観光、医療機関の情報など、本市での暮らしに役立つ情報を1冊にまとめた情報誌「鳥取市くらしの便利帳」を発行します。

このくらしの便利帳は、9月から順次、業者が各家庭に配布します。

ぜひ身近なところに置いていただき、みなさんの生活に役立ててください。



平成25年度 私立幼稚園入園児募集

☎ 各私立幼稚園 ☎ 下表参照

● 募集園児

2歳児(平成22年4月2日～平成23年4月1日生まれ)

※申し込み前に各園にお問い合わせください。

3歳児(平成21年4月2日～平成22年4月1日生まれ)

4歳児(平成20年4月2日～平成21年4月1日生まれ)

5歳児(平成19年4月2日～平成20年4月1日生まれ)

● 入園願書の受付

募集開始 10月1日(月)～

願書受付 11月1日(木)～

※募集要項・入園願書は、各園で配布しています。

● 預かり保育

開園時間はおおむね8:30～14:00ですが、働いている保護者のために、18:00ごろまで預かり保育を行います。

● 子育て支援

未就園児のお子さんと保護者のみなさんに、幼稚園を開放し、親子で園生活の楽しさを共有してもらえます。また、子育て相談、悩みや情報を交換したりする場を提供しています。



愛真幼稚園	西町一丁目226 ☎ 0857-22-3044
いなば幼稚園	滝山449-1 ☎ 0857-26-5656
修立幼稚園	立川町五丁目260-6 ☎ 0857-22-5855
小さき花園幼稚園	西町一丁目455 ☎ 0857-26-5141
鳥取第一幼稚園	吉方温泉一丁目609 ☎ 0857-22-5502
鳥取第二幼稚園	西品治856 ☎ 0857-22-8864
鳥取第三幼稚園	浜坂三丁目16-3 ☎ 0857-23-3305
認定子ども園 鳥取第四幼稚園	的場151 ☎ 0857-51-8580
鳥取第五幼稚園	美萩野二丁目233 ☎ 0857-59-1177
鳥取ルーテル幼稚園	元大工町46 ☎ 0857-24-7301
認定子ども園 ひかり幼稚園	湖山町北三丁目405 ☎ 0857-28-3101
認定子ども園 さくら幼稚園	桜谷347 ☎ 0857-23-4818

「預かり保育」と「子育て支援」については、各園で対応が異なることがありますので、詳しくは各園にお問い合わせください。

祝日のごみ収集（鳥取地域）

問 本庁舎生活環境課 ☎ 0857-20-3217

月日	可燃ごみ	古紙類	ペットボトル	プラスチック	食品トレイ・資源ごみ 小型破碎ごみ
9月17日(月・祝)	該当地区は収集します		該当地区は19日(水)に 振り替えて収集します	該当地区は 収集します	お休みします
9月22日(土・祝)	該当地区は収集します		お休みします		

※朝8時までには必ずごみを出してください。
※新市域については総合支所だよりをご覧ください
るが、各総合支所市民福祉課（☎ 14 ページ）
までお問い合わせください。



平成24年10月1日からレジ袋無料配布は中止となります。
お買い物は「マイバッグ」で！

乾電池・蛍光灯の収集

10月

他のごみと区別し、それぞれ別の透明または半透明な袋などに入れ、10月1日(月)～6日(土)の小型破碎ごみの収集日(鳥取地域)にごみステーションに出してください。蛍光灯は購入時のケースに入れるなど、壊れないようにしてください。

就学時健康診断を行います

問 第二庁舎学校教育課 ☎ 0857-20-3356



来年4月に小学校へ入学する児童(平成18年4月2日～平成19年4月1日生まれ)を対象に、健康診断を行います。対象児童の家庭には、10月上旬に案内通知などを送付しますので、その通知などを持って、各会場にお越しください。各会場と、小学校区ごとの日程は学校教育課のホームページ【鳥取市公式ウェブサイト(<http://www.city.tottori.lg.jp/>)→基本情報→教育委員会→学校教育→平成25年度就学予定児童 就学時健康診断日程一覧】をご覧ください。

※お住まいの校区以外の会場で受診を希望される場合は、上記の通知がお手元に届いた後、問い合わせ先までご連絡ください。

市営住宅入居者募集

問 本庁舎建築住宅課 ☎ 0857-20-3291

入居を希望する人は、所定の申込書に必要事項を記入のうえ、添付書類を添えてお申し込みください。

配布開始日 8月31日(金)

受付期間 9月6日(木)～13日(木)

申込書配布場所 ▶建築住宅課(本庁舎1階) ▶駅南庁舎総合窓口 ▶各総合支所産業建設課

申込書提出場所 ▶建築住宅課(本庁舎1階) ▶各総合支所産業建設課

※添付書類には、取得に日数がかかるものもありますので、早めの手続きをお願いします。

※申請書に添付する書類は申込者の家族構成、収入状況、住宅事情などによって異なりますので申込書配付時に説明を受けてください。

※駅南庁舎総合窓口は申込書の配布のみで手続きの説明や申込書の受け付けはできません。

「本人通知制度」が始まりました

問 駅南庁舎市民課 ☎ 0857-20-3491

第三者に住民票の写しなどが交付されたら、登録した人に通知が届きます。

この制度は、事前に登録している人の住民票の写しや戸籍謄本などを代理人や第三者に交付した場合、本人に通知する制度です。

本人に通知することにより、不正請求の抑止などの効果があります。

●本人通知の対象となる証明書など

▷戸籍事項の記載のある住民票の写し・住民票の記載事項証明書

▷戸籍の附票の写し ▷戸籍謄本または抄本

▷戸籍の記載事項証明書

(消除された住民票・戸籍の附票・除かれた戸籍も含む)

●本人に通知される内容

▷交付年月日 ▷交付した証明書の種類・交付通数

▷交付請求者の種別

※ただし、交付請求者の住所・氏名は通知しません。

◆本人通知制度を利用するには事前登録が必要です。

①登録できる人：鳥取市に住民登録や本籍がある人(過去にあった人も含む)

②登録の際に必要なもの：本人確認書類(運転免許証・パスポート・住民基本台帳カードなど)

③手続き窓口：市役所駅南庁舎 市民課窓口

種別	団地名	戸数	規格	月額家賃(円)
一般	旭町	1	2DK	17,900～26,600
		1	3DK	23,100～34,400
	賀露	1	3DK	29,600～44,000
	湖山	1	2DK	23,600～35,200
	田島	1	3DK	17,800～26,500
	徳吉	2	3DK	13,600～20,200
	国府新麻生	2	2LDK	23,700～35,300
	佐治ほき元	2	3DK	16,000～23,800
	青谷城山	2	3DK	13,900～26,200
	気高勝見	2	3DK	28,400～42,200
	気高矢口	2	3DK	26,200～39,400
	鹿野出合	1	3K	18,100～26,900
	鹿野湯花	1	2DK	18,400～27,400
改良	河原下佐貫	1	3K	15,000
身障者	旭町	1	2LDK	23,800～35,400
勤労者	青谷城山	2	1K	20,000～22,000
		2	2DK	28,000
若者向	グリーンハイツあおや	4	1DK	35,000
		1	店舗	39,900
特公賃	大森	1	3DK	66,500～78,500
	湖山	2	3DK	68,000～80,000
受託県住	円通寺	1	3DK	28,500～42,400

はじめまして！

今年から鳥取市に着任した国際交流員のお二人を紹介します。

烏雲夫(ウユンフ)さん(中国)

4月から鳥取市役所企画調整課に国際交流員として勤務しております。烏雲夫です。中国内モンゴル自治区出身です。



この度国際交流事業に携われることを大変嬉しく思っています。鳥取に来て10年になりますが、留学生時代から地域のみなさんに大変お世話になっております。これからは鳥取で身に付けた知識や言語スキルを活かして、日中間友好関係のかけ橋になれるよう頑張っていきたいと思っております。地域のみなさんとの交流もどんどん広めていきたいと思っております。お役に立てることがあればどんどん気軽に声をかけてください！

イネス・ミュラーさん(ドイツ)



8月より鳥取市国際交流員としてドイツ・カイザースラウテルン市からまいりました、イネス・ミュラーです。大学で日本学を専攻していた経験を活かせる仕事に就くことができ、とても嬉しく思っています。

大学では合唱団に所属していました。音楽を通して鳥取のみなさんと仲良くなりたいと思っています。みなさんよろしくお祈りします。

水道標語が決まりました！

問 水道局経営企画課 ☎ 0857-53-7953

水道週間(毎年6月1日～7日)にちなみ、普段何気なく使っている水道を改めて見つめ直してもらうため、水道標語を募集したところ、292点の応募がありました。

入賞作品をご紹介します(入賞作品、入賞者は順不同、敬称略)。

特選

とうめいで きれいな水に ありがとう

木島颯斗(岩倉小4年)

準特選

水道水 のども心も うるおすよ

橋本大祐(湖山小6年)

すぐのめて いつもおいしい 水道水

小林大輝(用瀬小2年)

空からの おくりものだよ 水道水

小松隼斗(東郷小3年)

努力賞

わかってる? 水道水の ありがたみ

上北亜優(岩倉小4年)

おいしい水 守っていくのは 私たち

長石絵理子(湖山小6年)

キュッ バタバタジャー ゴクン うまい!

田中勝則(宝木小1年)

水道で 今日が始まり 今日終わる

岡野佳吾(醇風小6年)

とっとりの お水はおいしい ぼくはすき

谷本愛翔(用瀬小2年)

姫路・岡山・鳥取三都市城下町物語推進協議会 HOTトライアングルイベント情報



おかやま国際音楽祭2012

Okayama International Music Festival

問 岡山市文化振興課

TEL 086-803-1054

HP <http://www.city.okayama.jp/oimf/>

メイン期間 9月29日(土)～10月8日(月・祝) (プレ期間9月16日(日)～28日(金))

◆下石井3DAYS

市街地での大型野外コンサートを満喫しよう!

とき 10月6日(土)～8日(月・祝) 17:00～

ところ 下石井公園(岡山市北区幸町)

料金 無料

出演 6日(土) TEE、川嶋あい、CODE-V

7日(日) 夏川りみ、平井大

8日(祝) 宇崎竜童、フライド・プライド、
国府弘子



TEE



夏川りみ



宇崎竜童

◆ユンディ・リ ピアノリサイタル

とき 10月1日(月) 19:00～

ところ 岡山シンフォニーホール
(岡山市北区表町)

料金 S席7000円 A席5000円
B席3000円(全席指定)



ユンディ・リ

◆小椋佳「歌談の会」

心に浮かぶ話を普段着の姿勢でゆったりと語り、
気の向いた曲を歌い続ける”ソング(歌)&トーク(談)
ショー”

とき 10月3日(水) 18:30～

ところ 岡山市市民会館(岡山市北区丸の内二丁目)

料金 4500円(全席指定)

※ほかにも無料イベントや多彩なコンサートを連日
開催しています。詳しくはホームページをご覧ください。

凡例 時=日時 所=場所 容=内容 対=対象 条=条件 員=定員 数=数量 額=支給・助成額など 料=料金
募=募集期間・方法 受=受付 持=持参するもの 問=問い合わせ先

情報ひろば 9月

福祉

母子家庭の置替えサービス

時 10月15日(月)～21日(日)▽畳引き取り…8:30頃 ▼畳返却…16:00頃 **対** 児童扶養手当を受給している母子世帯で、民間経営のアパートまたは借家に入居している世帯
容 1世帯につき1部屋(6畳程度)▽実施世帯数…5世帯程度 ※応募多数の場合は抽選のうえ決定します。
募 9月21日(金) 必着で、問い合わせ先まで

問 駅南庁舎児童家庭課
TEL 0857-20-3465

認知症高齢者家族やすらぎ支援員派遣サービス

容 認知症に関する研修を受けた「やすらぎ支援員」が、認知症高齢者の介護をしている家族に代わって見守りや話し相手をします。介護疲れで休息が必要な場合や外出の場合にご利用ください

高齢者への日常生活用具の購入費助成

容 認知症などで火の管理に不安のある高齢者に対し、安全に日常生活を送るための生活用具の購入費用の助成
対 △対象要件…おおむね65歳以上のひとり暮らし高齢者などで、認知症または身体機能の低下により防火への配慮が必要な、住民税非課税の世帯
▽対象品目…電磁調理器、自動消火器
※品目により数量の制限があります。
額 購入額の10分の9を助成 ※品目により購入費の制限があります。

問 駅南庁舎高齢社会課

TEL 0857-20-3453
各総合支所市民福祉課 (P.14ページ)

認知症サポーター養成講座

容 認知症の人やその家族に対する理解者・協力者(サポーター)を増やしていくための出張講座 **対** 認知症について関心をお持ちのグループ(少人数でも可) **料** 無料 ※会場は各グループで確保してください。
問 鳥取中央地域包括支援センター
TEL 0857-20-3456
鳥取こやま地域包括支援センター
TEL 0857-32-2727
鳥取西地域包括支援センター
TEL 0857-82-6571
鳥取南地域包括支援センター
TEL 0858-76-2351

お知らせ

就業構造基本調査にご協力を

10月1日、国民の就業・不就業の実態を調べるため、就業構造基本調査を行います。この調査で得られた情報は、雇用・失業対策などの指標として利用されます。調査の対象となった世帯には、9月下旬から調査員が訪問しますので、ご協力をお願いします。
問 本庁舎総務課
TEL 0857-20-3156

健康づくり講演会

時 10月12日(金) 13:30～15:30
※13:00から栄養士による栄養相談
所 さざんか会館 5階 大会議室
容 健康な身体を長く維持させる方法
▽廃用症候群の予防と長寿遺伝子の活性化について
▽講師…加藤敏明さん(鳥取大学医学部社会医学講座病態運動学分野 准教授)

授 料 無料 ※事前申込み不要
問 中央保健センター
TEL 0857-20-3194

秋の砂丘一斉清掃

時 9月30日(日)
9:15～11:00
※雨天の場合は10月14日(日)に延期します。
実施の有無は、当日7:00に市公式ホームページに掲載します。
所 集合場所…砂丘市営駐車場奥砂丘入口(木製階段を上ったところ) またはオアシス広場
問 鳥取砂丘美化運動協議会(本庁舎協働推進課内)
TEL 0857-20-3182



秋の全国交通安全県民運動 9月21日(金)～30日(日)

ゆづり合う ゆとりと笑顔 防ぐ事故
【運動の重点】
●子どもと高齢者の交通事故防止
●夕暮れ時と夜間の歩行中・自転車乗用中の交通事故防止
●すべての座席のシートベルトとチャイルドシートの正しい着用の徹底
●飲酒運転の根絶
問 鳥取市交通安全対策協議会(本庁舎協働推進課内)
TEL 0857-20-3182

鳥取市雇用促進協議会

【ひとり親家庭のパソコン技能研修】

とき	9/19(水)～21(金)、24(月)、25(火) 9:30～16:30
対象	市内在住で求職活動中のひとり親家庭の保護者を優先
研修内容	ワード、エクセル、パワーポイント(Ver.2010)の基礎技能を習得
会場	株ナレッジサポート 研修室
定員	20人

受講料 無料(ただし、テキスト代1200円は自己負担)
申し込み 研修の初回開催日の1週間前までに、電話・ファクシミリ・電子メールのいずれかで問い合わせ先へ

託児 小学校就学前の乳幼児を5人まで無料でお預かりします(先着順)。

問 鳥取市雇用促進協議会(第二庁舎経済・雇用戦略課内)
TEL 0857-20-3134 FAX 0857-20-3046
MAIL tottori-koyou@city.tottori.tottori.jp
HP http://www.city.tottori.lg.jp/

リファレンいなば

リサイクルファクトリー9月スケジュール



内容	日時	定員	費用
トールペイント	12日(水) 10:00～12:00	10人	実費
絵手紙	13日(木) 13:30～15:00	20人	実費
裂き織り	15日(土)、25日(火) 10:00～15:00	4人	実費
余り布で マイバッグ作り	19日(水) 10:00～15:00	10人	無料
健康布ぞうり	20日(木) 10:00～15:00	10人	100円
PPバンドかご作り 四角編み	27日(木) 10:00～15:00	10人	無料

※詳しくは、電話でお問い合わせください。上記以外の体験講座や外部出張も行います。お気軽にご相談ください。

問 リファレンいなば(伏野 2220) TEL 0857-59-6026
(月曜日休館 ※ただし月曜日が祝日の場合は翌日)

毎月22日は「にこにこデー」です あいさつであつたかふれあいまちづくり

「笑顔の可愛いお嬢さん?私たちのダンスの仲間をいつも明るくしてくれています」(あいさつ隊 谷口さんから植木さんへのメッセージです。)



※出前あいさつ運動(劇やワークショップ)のご要望は下記問い合わせ先まで。 今月のにっこりさん 植木さん
あいさつ隊員も募集中!

問 中央保健センター TEL 0857-20-3194

第11回もちがせの月を愛でる会

霊峰三角山からのぼる名月と尺八の演奏をお楽しみください。

時 9月30日(日) 17:00～20:00

所 もちがせ流しびなの館、観光物産センター **容** TERRU 功山ポップス 尺八コンサート、用瀬中学校吹奏楽部 演奏、用瀬小学校児童による短歌発表、お茶席、団子汁など **料** 無料

問 用瀬町総合支所地域振興課
TEL 08558-87-2111

明るく元気のよいあいさつをしよう!

鳥取市市民運動推進協



議会では、親切で心のふれあう運動の一環としてあいさつ運動を推進しています。

小学校、保育園、幼稚園などのみなさんにこのワッペンを配布し、あいさつ運動を行っています。みんなで気持ちのよいあいさつをしましょう!

問 鳥取市市民運動推進協議会(協働推進課内)
TEL 0857-20-3182

歩こう会9月例会(鳥取市スポーツレクリエーション祭)

時 9月23日(日) 8:00～11:00

容 鳥取市役所《集合》→田護寺トンネル→平和塔→湯所→袋川沿い→片原

通り→鳥取市役所《解散》(歩行距離約5・0km)

※弁当や水筒、雨具は各自でご用意ください。

問 歩こう会事務局
TEL 0857-28-3285

ちず★ちづ朝市

時 9月23日(日) 8:30～ ※毎月第4日曜日に開催 **所** 智頭街道商店街

アーケード下 **容** 智頭町の新鮮野菜などの販売

問 智頭野菜新鮮組(智頭町建設農林課)
TEL 0858-75-4113

問 智頭街道商店街振興組合
TEL 0857-21-7995

うれし!たのし! 動物フェスタ2012

9月20日から26日は「動物愛護週間」です。この週間にちなみ、動物フェスタを開催します。動物のぬくもりをご家族で体感してください。

時 9月22日(土・祝) 10:00～15:00

所 真教寺公園(戎町)

容 ポニー乗馬体験、モルモット・うさぎふれあいコーナー、子やぎ餌やり体験、動物×クイズ、ボールすくい、動物紙芝居など

問 日本愛玩動物協会鳥取県支部
TEL 0858-57-6988



鳥取城跡発掘調査現地説明会

【容】平成30年度の復元整備完成をめざして調査を進めている、史跡鳥取城跡大手登城路の発掘調査現地説明会
【時】9月15日(土) 13:00~15:00(荒天時中止) **【所】**鳥取城跡擬宝珠橋跡(大手橋) **【料】**無料

※申し込み不要。現地には駐車場がありませんので、公共交通機関をご利用ください。

問 第二庁舎文化財課

TEL 0857-20-3359

MAIL kyo-bunka@city.tottori.lg.jp

第51回鳥取市民美術展

目録の引き換え

【時】9月30日(日)まで **【所】**本庁舎3階文化芸術推進課(土日祝日は休み)、宝林堂(二階町二丁目)、坂尾画材(川端三丁目) **【対】**第51回鳥取市民美術展出品者 **【容】**目録引換券(一般出品者は白色、審査員および無鑑査作家は黄色引換券)1枚で目録1冊と引き換え ※引換券を紛失した人は、運転免許証など身分証明書を持参ください。
 ※昨年の記念誌引換券をお持ちの人は、文化芸術推進課で引き換えます。
【問】本庁舎文化芸術推進課
 TEL 0857-20-3326

市民フォーラム

第3回認知症サミット鳥取大会

【時】9月16日(日) 10:30~16:30
【所】とりぎん文化会館 小ホール

【対】認知症について関心がある人

【容】【第一部(午前)】映画『わたし』の人生「我が命のタンゴ」上映

【第二部(午後)】▽基調講演「認知症予防のできるまちづくりを目指して」

講師 浦上克哉さん(鳥取大学保健学科教授) ▼シンポジウム:テーマ①

「認知症をよりよく理解し、行動しよう」テーマ②「認知症とともに地域で暮らすために」 **【料】**無料

【問】NPO法人がいなネット

TEL 0859-29-0099

鳥取県東部認知症疾患医療センター(渡辺病院内)
 TEL 0857-39-1151

第39回人権尊重社会を実現する鳥取市民集会

【時】9月25日(火) 10:00~16:00

【所】とりぎん文化会館 梨花ホールほか

【容】【全体会(午前)】講演 東日本大震災記録映画「架け橋」の上映など
 講師 今村彩子さん(映像作家)

【分科会(午後)】▽子どもの人権 ▼男女共同参画 ▼同和問題 ▼障がいのある人の人権 ▼地域における人権の取り組み ▼企業における人権の取り組み など **【料】**無料

※詳しくは問い合わせ先まで

【問】本庁舎人権推進課

TEL 0857-20-3144

人権擁護委員が委嘱されました

西山 満さん

(平成24年7月1日発令新任)

人権擁護委員は、法務大臣が委嘱した民間の人たちです。この制度は、さまざまな分野の人たちが地域の中で人権思想を広め、住民の人権が侵害されないよう配慮し、人権を擁護していくことが望ましいという考えから設けられたものであり、諸外国にも例を見ないものです。現在鳥取市には、27人の人権擁護委員が委嘱されています。

【問】本庁舎人権推進課

TEL 0857-20-3143

人権ととり講座講演会「藤原和博さん講演会」

【時】9月8日(土) 14:00~16:00

【所】とりぎん文化会館 第1会議室

【容】成熟社会の人生戦略「坂の上の坂」世代の後半戦に最も重要なこと

講師:藤原和博さん(東京学芸大学客員教授) **【料】**無料

【問】本庁舎人権推進課

TEL 0857-20-3143

鳥取市人権情報センター
 TEL 0857-24-3125

鳥取大学風紋祭

【時】10月6日(土) 12:00~20:00

7日(日) 9:00~20:00 8日(月) 祝日 9:00~16:00 **【所】**鳥取大学湖山キャン

パス(湖山町南四丁目) **【容】**▽ミスコン ▼アーティストさんを招いてのライブ ▼カレーコンテスト ▼ビンゴゲーム ▼ステージでのバンド演奏 ▼各種模擬店 など

【問】鳥取大学カッカツ。

MAIL tori.gakkatsu@yahoo.co.jp

河原城 月見会

【時】9月23日(日) 15:00~20:10頃

【所】河原城イベント広場(雨天の場合は河原町中央公民館) **【容】**▽昼の部(15:00~)・ローカルヒーローショー、地元小学生の太鼓演奏、キッズコンサートなどのファミリーステーシ

▽夜の部(18:00~)・荒神神楽、郷土芸能、お月見コンサートなど

※各種バザー、もちつき、フリーマーケット、ぜんざいの振舞い(17:45ごろ)先着200人 など

【問】お城山展望台河原城

TEL 0858-85-0046

TEL 0858-85-1946

男性の料理講習会

【時】10月20日(土) 9:30~13:00 **【所】**さざんか会館3階 **【員】**20人 **【料】**500円(材料費) **【持】**エプロン、三角巾、タオル ※事前にお電話でお申し込みください。

【問】市立病院栄養管理室

TEL 0857-53-7326



ガイナレ鳥取 2012 **ホームゲームのお知らせ**



各種イベント、スタジアムグルメブース(店舗)は、キックオフ3時間前より開始!
※全試合、「心のやさしさシート」として車いすの人を無料でご招待しています(要事前申し込み)。

試合日程	キックオフ	対戦相手
9月14日(金)	19:30	モンテディオ山形
9月30日(日)	13:00	ザスパ草津

※当月(8日以降)分と、翌月(7日まで)分の情報を掲載しています。
☎株式会社 SC 鳥取 ☎0857-30-3033

特別障害給付金制度のお知らせ

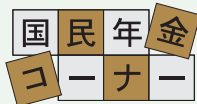

国民年金に任意加入していなかったために、障害基礎年金を受けられなかった人に対して、「特別障害給付金制度」があります。

■対象者

- ・昭和61年3月以前に国民年金の任意加入対象であった厚生年金・共済組合の加入者だった人の配偶者
- ・平成3年3月以前に国民年金の任意加入対象であった学生

当時、国民年金に任意加入していなかった期間中に生じた傷病が原因で、現在、障害基礎年金の1・2級相当の障がいの状態にある人

なお、障害基礎年金や障害厚生年金、障害共済年金などを受給することができる人は対象とはなりません。

※原則として、65歳に達する日の前日までに請求していただく必要があります。

※特別障害給付金の支給は、請求書を受け付けた月の翌月からとなります。

鳥取年金事務所 年金相談開設しています

- ◇毎月第2土曜日の9:30～16:00
- ◇毎週月曜日は19:00まで時間を延長しています。
- ※平日は8:30～17:15まで相談を受け付けています。

☎鳥取年金事務所 ☎0857-27-8311
☎駅南庁舎保険年金課 ☎0857-20-3484

オータムジャンボ宝くじ発売!

発売期間 9月24日(月)～10月12日(金)
この宝くじの収益金は、市町村の明るく住みよいまちづくりのために活用されています。宝くじの販売実績などに応じて収益金が配分されますので、県内での購入をお願いします。

☎鳥取県市町村振興協会 ☎0857-29-3184

国際交流プラザからのお知らせ

☎鳥取市国際交流プラザ

☎0857-31-3253

所 鳥取市国際交流プラザ(湖山町西二丁目)

【世界の料理教室(韓国料理)】

時 9月22日(土・祝) 10:00～13:00

容 講師:劉美郎さん 員10人

料 無料(材料費は自己負担)

【中国語入門講座】

時 10月6日(土)から毎週土曜日(全

10回) 10:00～12:00 容 講師:鳥

雲夫さん(鳥取市国際交流員)

員20人 料 無料(教材費は自己負担)

【ドイツ語入門・中級講座】

時 10月6日(土)から毎週土曜日(全

10回) 10:00～12:00(入門講座)
13:30～15:30(中級講座)

容 講師:イネス・ミユラーさん(鳥

取市国際交流員) 員各20人

料 無料(教材費は自己負担)

豊岡靴展

『靴に想いを詰め込んで』

時 9月22日(土・祝)～30日(日)

所 五臓圓ビル(二階町二丁目)

容 豊岡靴の展示

☎五臓圓ビルを保存・活用する会

☎0857-21-7995

猫の避妊・去勢奨励事業

☎希望する人は、申込書を本庁舎生

活環境課または各総合支所市民福祉課に設置していますので、10月15日(月)までに申し込んでください。

☎社団法人鳥取県獣医師会

☎0857-53-4300

市立病院では本年9月から敷地内全面禁煙とします

☎タバコは喫煙者だけでなく、受動喫煙などにより、周囲の人へも健康上、悪影響を与えます。当院の患者さまやそのご家族、来院されるすべての人に、安全で快適な療養環境を提供することを目的に、駐車場も含めた敷地内すべての区域を禁煙とします。みなさんのご理解とご協力をお願いします。

第13回とっとりきのこ祭り

☎鳥取市立病院

☎0857-37-1522

時 10月6日(土)9:30(オ

ーピングセレモニー)～

14:30 所(助)日本きのこセ

ンター菌叢研究所(古郡家)

容 しいたけもぎ取り体験、

こどもきのご博士の認定、

きのご鑑定会、バザーなど

※日立金属・農業試験場の駐車場から無料シャトルバスを運行します。農道への駐車はご遠慮ください。

☎(助)日本きのこセンター菌叢研究所

☎0857-51-8111



募 集

あなたの物語が漫画になる!!

【募】鳥取にちなんだストーリーの募集。入賞作は鳥取出身の漫画家の作画により、平成25年度に漫画短編集として出版。鳥取（鳥取県東部地域）を舞台としたショートストーリーを4000字詰め原稿用紙5枚以上20枚以下にまとめてください。※フィクション、ノンフィクションを問いません。

【募】9月3日(月)～12月17日(月)必着応募票を添えて、持参、郵送、電子メールのいずれかで問い合わせ先まで。※応募票は市公式ホームページからダウンロードできます。

【審査委員長】谷口シンローさん(漫画家)
【副賞】最優秀賞1点20万円・優秀賞4点5万円

※詳しくは問い合わせ先まで。

【問】本庁舎文化芸術推進課(〒6800-8571尚徳町1-10)

TEL 0857-20-3322

MAIL bunka@city.tottori.lg.jp

児童家庭課からのお知らせ

【次世代育成優秀企業】

【容】子どもを産み育てやすい環境づくりを進めるため、子育て支援に積極的に取り組む企業を認定。【対】活動拠点が市内にあり、主に市内で事業活動を行う企業で、子育て支援につながる取

り組みを実施している企業。【募】9月30日(日)までに、応募用紙に必要事項を明記のうえ、持参、郵送、ファクシミリ of のいずれかで問い合わせ先まで。【募】応募用紙は、駅南庁舎児童家庭課・各総合支所市民福祉課に設置のほか、市公式ホームページからダウンロードできます。応募書類の内容とヒアリング結果をもとに、選考委員会が認定企業を選定します。

【次世代育成優秀企業認定委員会委員】

【容】次世代育成優秀企業認定に関する審査。▽任期：委嘱の日から平成25年3月31日まで。▽会議の開催：1回程度/年。【対】市内在住の20歳以上(平成24年4月1日現在)で、平日開催の会議に出席可能な人。【員】1人(学識経験者などで構成される5人以内の委員の内1人を公募)。【額】報酬：5000円/出席1回。【募】9月30日(日)までに、

応募の理由について簡単にまとめ、住所、氏名、生年月日、職業、電話番号を明記のうえ、郵便またはファクシミリで問い合わせ先まで。【募】書類選考により決定し、応募者全員に結果を通知します。

【問】駅南庁舎児童家庭課(〒6800-845 富安二丁目138-4)

TEL 0857-20-3466

FAX 0857-20-3405

MAIL 0857-20-3405

【鳥取城跡・久松公園の写真】

鳥取城跡・久松公園の写真

【容】江戸時代末～昭和40年ごろまでに、

次の場所で撮影されたもの。▽鳥取城跡(鳥取第一中学校を含む)。▽久松公園。▽太閤ヶ平周辺(本陣山)。【募】写真は返却できません。書籍・印刷物からの複写などは除きます。



犬手登城路(明治初期)

【募】9月1日(土)～平成25年2月28日(木)の間に、氏名・住所を明記のうえ、写真の複製プリント・複製フィルムまたはデジタルデータを、郵送か電子メールで問い合わせ先まで。【募】オリジナルのフィルム・プリントやガラス乾板など、破損・紛失の恐れがあるものについては、送付せず問い合わせ先へご連絡ください。

【注意事項】

▽使用目的：鳥取城跡などの保存整備の参考資料として使用するほか、広報普及事業などで使用します。

▽使用料など：無償での使用とします。報告書、パンフレットに掲載した場合は、該当の印刷物を1部送付します。

【問】第一庁舎文化財課(〒6800-8571 上魚町39)

TEL 0857-20-3359

MAIL kyo-bunka@city.tottori.lg.jp

鳥取砂丘 ALLSTARZ 駅伝

【時】10月27日(土) 10:00～12:00

【所】鳥取砂丘。【容】砂丘内を駅伝、砂丘クイズなど。【対】小学5年生以上(18歳未満は保護者同伴)。【員】20チーム(1チーム6人で構成)。【料】1チーム3000円。【募】9月30日(日)必着で、専用の申し込み用紙に所定の事項を記入し、持参または現金書留で問い合わせ先まで。

【問】鳥取砂丘 ALLSTARZ 駅伝実行委員会事務局(〒6800-0902 秋里1-256)

TEL 0857-23-1749

FAX 0857-23-5574

MAIL sales@ktr-pro.co.jp

第13回鳥取三十二万石お城まつり

【時】10月14日(日) 10:00～16:00(予定)

【容】侍・甲冑などの衣装を着用し、久松公園を出発し、中心市街地を經由し、再び久松公園に戻ってきます。

【募】9月28日(金)まで

【問】鳥取市観光コンベンション協会

TEL 0857-26-0759

【ガイドと歩くこう！鳥取城】

【時】9月29日(土) 10:30～12:00

【員】20人。【料】無料

※詳しくは問い合わせ先まで

【問】鳥取市観光コンベンション協会

TEL 0857-26-0759

【時】10月27日(土) 10:00～12:00

【時】10月27日(土) 10:00～12:00

国民健康保険の 保険証を更新します



現在お使いの国民健康保険の保険証は、有効期限が平成24年9月30日までとなっています。

新しい保険証は9月中旬に、世帯主宛に簡易書留郵便でまとめて郵送します*1。新しい保険証が届きましたら、保険証の記載事項に誤りがないか確認してください。配達時に不在の場合は郵便局で保管される期間がありますので、不在票を確認して郵便局まで受け取りに行くか、時間帯指定配達などをご利用ください。保管期間経過後は保険年金課でお預りしています。

なお、旧保険証は10月以降に破棄していただきますようお願いいたします。

また、保険証のカードケースが必要な人は、保険年金課または各総合支所の窓口でお受け取りください。

*1平成23年度分までの保険料に未納がある世帯には、新しい保険証を郵送しません。更新の手続きは、駅南庁舎徴収課で納付相談をしてから保険年金課へお越しいただくか、各総合支所市民福祉課へお越しください。

※国保以外の健康保険に加入された人は、新しい保険証（加入者全員分）と国民健康保険証、印鑑を持参のうえ、下記問い合わせ先に届け出てください。

※世帯の変更（転居、転出など）がある場合も届け出をお願いします。

問 駅南庁舎保険年金課 ☎ 0857-20-3485
各総合支所市民福祉課 📄 14 ページ

とっとり ふるさと 宅配便

お届けします！ ふるさと鳥取の味

四季折々の鳥取の新鮮な野菜や果物、日本海の香りのする海産物、手づくりの加工品などを詰め合わせた「とっとりふるさと宅配便」の申し込みを受け付けています。年4回お届けします。

ただいま10月便を受付中です。

料金 1便当たり4,500円（送料込み）
※一度に4便以上申し込むと4便ごとに1,000円割り引き

お届け時期	お届けする品物
10月便 10月12日(金) 発送予定 申込締切 9月28日(金)	干しエテカレイ・新米・西条柿・さつまいも・新しょうが・金時草・わつたいな煮・しいたけの佃煮・梨ジャム・梨ようかん・朝イチヨーグルト (11品)

※お届けする品物は天候などにより、変更になる場合があります。

問 トットリ・アフトピア協会（市役所第二庁舎農業振興課内）
☎ 0857-20-3237

鳥取砂丘自然観察会

所 鳥取砂丘ジオパークセンター（鳥取砂丘市営駐車場内）集合 ※車でお越しの場合、市営駐車場料金が必要となります。料 500円（テキスト代、保険料込み） 持 動きやすい服装、飲み物 ※10人以上の団体に限り、平日でも開催可能です（要予約）。ガイド1人につき5000円頂戴します。
【鳥取砂丘「ジオものがたり」の旅】
時 9月1日・8日・15日・29日（土）10:00～11:30 ※小雨決行、雨天中止
容 シオガイドによる鳥取砂丘の案内、風紋を作る実験・観察
員 各20人 ※先着順（要予約）、小学

生は保護者同伴での参加

【鳥取砂丘トワイライトツアー】

時 9月1日・15日（土）17:30～19:00 ※小雨決行、雨天中止
容 夕陽や漁火を眺めながら砂丘に生える動植物や馬の背から見える星空を観察 員 各20人 ※先着順（要予約）、小学生は保護者同伴での参加
問 鳥取砂丘ジオパークセンター
☎ 0857-23-7652（8:00～17:00受付）
✉ sakv@bes.or.jp
大人のヨット体験会
時 9月30日・10月14日（日）全2回 14:00～16:00
員 10人 対ヨット初心者



【1日目】ヨットに関する基礎知識・基本操作についての講習。【2日目】自在に操縦。料 2000円（保険代・税込み） ※健康であること

※水にぬれても良い靴・着替えをご用意ください。
問 鳥取市B&G海洋センター
☎ 0857-28-5259

瀬戸内の島にハンセン病回復者の人々を訪ねてみませんか？

時 10月11日（木）8:15～19:45頃
所 国立療養所長島愛生園、国立療養所邑久光明園（岡山県瀬戸内市邑久町虫明） 員 24人 料 無料（ただし、昼食代が別途必要） 募 9月21日（金）

までに、住所、氏名、年齢、電話番号、訪問経験の有無を明記のうえ、郵送、ファクシミリ、電子メールのいずれかで問い合わせ先まで
※口頭・電話による申し込みは受け付けておりません。

問 鳥取県東部総合事務所福祉保健局健康支援課 医薬・疾病対策室 〒680-0901 江津7300
☎ 0857-22-5694
☎ 0857-22-5699
✉ toubu_fukushihoken@pref.tottori.jp

TOTTORI UNIVERSITY OF ENVIRONMENTAL STUDIES

鳥取環境大学情報

<http://www.kankyo-u.ac.jp/>

オープンキャンパス 2012

とき 10月7日(日)11:00～15:30(10:00受付)
ところ 鳥取環境大学(若葉台)
内容 各学部全体説明、体験模擬授業、研究室公開、英語村体験、進学相談コーナー、キャンパス見学ツアーなど

※事前に予約が必要です。大学ホームページ(HP <http://www.kankyo-u.ac.jp/>)から申し込んでください。
 ※鳥取駅南口から無料シャトルバスを10:00から30分間隔で運行

問 鳥取環境大学企画広報課 ☎ 0857-38-6704

科目等履修生・聴講生募集

平成24年度後期の科目等履修生(単位取得あり)と聴講生(単位取得なし)を募集しています。

受講科目 廃棄物学入門、現代の企業、アジアの社会・経済、地球環境モニタリング、家具のデザイン、情報産業論など70科目

受講期間 10月1日(月)～平成25年2月1日(金)
出願資格 高等学校を卒業(卒業同等)した人で通学可能な人

募集期間 9月3日(月)～10日(月)

問 鳥取環境大学教務課 ☎ 0857-38-6710
 MAIL kyoumu@kankyo-u.ac.jp

第3回「サイエンスカフェ鳥取2012」

とき 9月15日(土)14:00～16:00
ところ cafe SOURCE(弥生町)
テーマ 「科学技術リテラシー向上のための生涯学習体系」
 講師: 瀧澤照廣さん(株)日立エンジニアリング・アンド・サービス取締役社長)

対象 小学生高学年～
定員 40人 ※先着順
参加費 1000円(ケーキ・ドリンク付き)
申込方法 氏名・連絡先(電話番号、またはメールアドレス)を下記問い合わせ先まで

問 鳥取環境大学 環境学部 教授 足利裕人
 TEL 0857-38-6753 または 090-6414-1218
 MAIL hashikaga@gmail.com

鳥取環境大学「第12回 感謝祭」

とき 10月20・21日(土・日)
ところ 鳥取環境大学(若葉台)
 ※「自然ふれあい&ものづくり教室」「発電!エコバトル」などのイベントへの参加者を募集します(募集締切9月30日(日))。詳しくは大学祭ホームページ(HP <http://kansyasai.yokochou.com>)をご確認ください。

問 鳥取環境大学大学祭実行委員会
 MAIL gakusai@gmail.com

鳥取市勤労青少年ホーム

教養講座 秋編 受講生募集

教室名	日時	定員
書道教室	10月15日～12月17日(月曜日) 18:30～20:30(計10回)	20人
アイロンのかけ方たみ方講座(長袖ブラウス&パンツ編)	10月1日(月曜日) 19:00～20:30(計1回)	10人
テニス教室	10月15日～11月26日(月曜日) 19:00～20:30(計7回)	10人
着付け教室(裕編)	10月2日～11月20日(火曜日) 18:30～20:30(計7回)	15人
アートセラピー講座(指絵で心のリフレッシュ編)	10月9日～23日(火曜日) 19:00～20:30(計3回)	10人
美しい姿勢と歩き方講座	11月6日(火曜日) 18:30～20:00(計1回)	10人
自分で簡単美眉・ネイルケア講座	11月13・20日(火曜日) 19:00～20:30(計2回)	10人
楽しく学べる手話教室	12月4日～18日(火曜日) 19:00～20:30(計3回)	10人
ヘルス&ビューティー教室(薬膳で綺麗になる編)	10月10日～12月19日(水曜日) 19:00～20:30(計10回)	20人
心と体に効くアロマセラピー講座	10月3日(水曜日) 18:30～20:00(計1回)	10人
華道教室(池坊)	10月4日～12月20日(木曜日) 18:30～20:30(計10回)	20人
バランストレーニング教室(ヨーガ編)	10月4日～12月20日(木曜日) 18:30～20:30(計10回)	20人
おいしい煎茶の淹れ方講座	11月15日(木曜日) 19:00～20:30(計1回)	10人
茶道教室(遠州流)	10月5日～12月14日(金曜日) 18:30～20:30(計10回)	20人
冠婚葬祭で使える筆ペン講座	10月12日～11月9日(金曜日) 19:00～20:30(計5回)	10人

ところ 鳥取市勤労青少年ホーム
対象 市内に在住または勤務の35歳までの人
募集期間 9月1日(土)～20日(木)17:00まで
受講料 無料 ※ただし利用者協議会(年会費1000円)加入のこと。
その他 申し込み多数の場合は抽選になります。ただし、定員に満たない場合はこの限りではありません。9月21日(金)～25日(火)17:00までに下記までお問い合わせください。

Good Job ナビゲーション

～仕事とキャリアアップのよろず相談～

内容 コンサルタントが仕事の不安や悩み、およびキャリアアップや転職などの就労に関するあらゆる相談にのり、一緒に考えていきます。

とき 10月の土曜日(13:00～20:00)
 日曜日(10:00～16:00)

ところ 鳥取市勤労青少年ホーム

相談料 無料

対象 市内に在住または勤務の35歳までの人
申し込み 9月20日(木)17:00まで ※ただし、定員に満たない場合はこの限りではありません。9月21日(金)～25日(火)17:00までに下記までお問い合わせください。

※匿名での申し込み可
 ※プライバシーなどの関係上、完全予約制です。
 ※開催日には5人を定員(申込順)とし、1人あたりの相談時間は50分を目安とします。

問 鳥取市勤労青少年ホーム(吉成三丁目1-3)
 TEL 0857-24-1702

ワンポイント

消費者被害にあわないために

☎ 駅南庁舎市民総合相談センター ☎ 0857-20-3863

file017 「未公開株を高く買い取る」って本当？

【事例】

A社から電話で「C社の未公開株を持っていないか？持っていれば高額で買い取る！」と言われたが、持っていなかったため断った。その後B社から「C社の未公開株を1株150万円で買わないか？」と電話があった。そこでA社に相談したところ「400万円で買い取る」と言われたので、株を購入しようとしたところ、友人に「だまされているのでは？」と言われた。B社は信用できるのでしょうか？

【アドバイス】

悪質な劇場型の未公開株の勧誘だと考えられます。全国的にみても未公開株や社債が買い取られた事例はありません。株購入後、A社とB社とも連絡が取れなくなるケースが多く、C社自体実在しない場合もあります。

また、過去の「被害回復」をうたって別の未公開株の購入をせまるケースもあるので、投資トラブルに遭ったことのある人は特に注意してください。

【トラブルを防ぐために】

- ①「あなただけがもうかる」うまい話は絶対にありません。
- ②「必ずもうかる」「買い取る」などの話は疑いましょう。
- ③仕組みがよく分からないものは、契約せず断りましょう。

市民伝言板

市民のみなさんの自主的な活動をご紹介します。

2012年度鳥取ユネスコ協会 文化のたび

時:9月30日(日)8:30~16:30 / 所:但馬高原植物園(貸し切りバスにて) / 解説:作野友康さん(鳥取大学名誉教授) / 料:3000円(入園料・昼食代・バス代) / 持:雨具(傘)、歩きやすい靴(園内散策用) / 申:9月19日(水)まで / 連:菅原 ☎ ☎ 0857-24-5009(月~水) ✉ tottori@unesco.or.jp

鳥取ユネスコ協会 第4回「環境」談話会

時:9月20日(木)14:00~15:10 / 所:さざんか会館2階アクティブとっとり研修室 / 容:テーマ「足の下(いちぢく)の力持ち 土壌動物の世界」話題提供者 一澤圭さん(鳥取県立博物館主任学芸員) / 料:無料 / 連:菅原 ☎ ☎ 0857-24-5009(月~水) ✉ tottori@unesco.or.jp

アルトウーロ・ボヌッチフィルムチェロコンサート

~11/7 ロドルフォ・ボヌッチバイオリンコンサートプレゼント~
時:9月28日(金)18:30~ / 所:パレットとっとり / 容:フィルムチェロコンサート、イタリアのワイン・軽食付き(要予約) / 料:1000円 / 連:ボヌッチの会藤井 ☎ ☎ 0857-28-0731

いなばの~んびり歩こうや!

☎ 河原城 風土資産研究会

☎ 0858-85-0046 ☎ 0858-85-1946

◇昔を偲ぶ用瀬宿と上方往来清流の「瀬戸川」を歩こう

と き 9月16日(日)10:00~12:00 ごろ
集合場所 流しびなの館(用瀬町別府32-1)
定 員 20人 ※要予約、先着順
内 容 流しびなの館~清流の瀬戸川沿いを散策~(江戸時代の石橋)~(水車白施設と設置跡)~旧用瀬宿内を散策~(用瀬番所跡)~(町内のお寺と歌碑)~流しびなの館

案 内 人 もちがせ上方往来散歩役
費 用 200円(小学生以下無料)
※町歩きの後、流しびなの館入館希望者は別途料金200円(割引料金)。ただし、70歳以上と高校生以下は無料。

応募締切 9月12日(水)

◇「秋の城下町ぶらりまち歩き」タイムスリップツアーもあるよ!!

と き 9月29日(土)9:30~12:00 ごろ
集合場所 しかの心(鹿野町鹿野1809-1)
定 員 20人 ※要予約、先着順
コ ー ス
▷城下町をガイドと歩く
城跡公園~幸盛寺~いぎの堤
▷タイムスリップツアー(まちかどで鹿野の昔話を聞く、鳥の演劇祭イベント)

案 内 人 ぷらっとしかのガイドの会
費 用 500円(保険料込み)
参加記念品プレゼント付き

応募締切 9月21日(金)

◇秋色の国府路散策

と き 10月6日(土)9:00~15:00 ごろ
集合場所 宮ノ下地区公民館前(宇部神社下)
定 員 20人 ※要予約、先着順
コ ー ス 宮ノ下地区公民館~梶山古墳~岡益石堂(三十三観音)~殿ダム~昼食(上地交流館)~栃本廃寺~アトリエ小学校~宮ノ下地区公民館 ※全行程マイクロバスでの移動

案 内 人 いなば国府ガイドクラブ
費 用 1500円(昼食代、保険料込み)
応募締切 9月28日(金)

第2回 Piece of Cake とっとり音楽祭

〈東日本大震災復興支援音楽祭〉ゲスト:マーティ・フリードマン(ほか)!

時:9月16・17日(日・月祝) / 所:鳥取砂丘オアシス広場(10:30~20:00)、きなんせ広場・鳥取大丸前(11:00~) / 容:音楽ステージ、鳥取特産うまいもん屋台村、アート市、フリーマーケット、移動遊園地(ほか) / 料:鳥取砂丘オアシス広場:1500円(小学生300円)、きなんせ広場・鳥取大丸前:無料 / 連:ゆかいな仲間たち♪ライブ実行委員会加藤 ☎ 080-2072-3578

※11月号に掲載を希望される人は、必要事項を記入し、9月14日(金)までに、ハガキ、ファクシミリ(☎ 0857-20-3056)または電子メール(✉ shihou@city.tottori.lg.jp)で秘書課広報室まで。

紙面の都合により掲載できない場合があります。あらかじめご了承ください。

鳥取市ボランティア・市民活動センターの案内

ところ 市民活動拠点アクティブとっとり会議室（安二丁目104-2 さざんか会館2階）

受講料 無料 ※要予約

はじめてみませんか？ボランティア入門講座	
とき	9月 3日(月) 19:00～20:15 9月11日(火) 14:00～15:15 9月21日(金) 10:30～11:45
内容	ボランティアの基礎的知識、募集情報紹介、NPOについてなど
市民活動団体のための助成金相談会	
とき	9月24日(月) 10:00～11:30 9月28日(金) 18:30～20:00
内容	助成金の探し方、申請方法、助成金情報の紹介など ※1団体(個人)の相談時間は45分まで ※完全予約制

問 鳥取市ボランティア・市民活動センター
TEL 0857-29-2228

第2回 鳥取県クラシックアーティスト・オーディション

公開審査によるオーディション。鳥取県出身および在住の若きアーティストが多数出演しますので、ぜひお越しください。

とき 〈声楽部門〉
10月7日(日) 10:30～14:20(10:00開場)
〈管・打楽器部門〉
10月8日(月・祝) 10:30～15:20(10:00開場)

ところ とりぎん文化会館 梨花ホール(尚徳町)
入場料 無料

問 とりぎん文化会館 TEL 0857-21-8700

とっとり市報 8月号について

・8ページ「望見」内でご紹介した、倍賞千恵子さんのコンサートは12月18日に変更になりました。

不動産無料相談

とき：9月12日(水) 10:00～15:00
ところ：県民ふれあい会館(扇町)
内容：民法、借地借家、宅建業法、登記、物件、鑑定など
問 社団法人 全日本不動産協会鳥取県本部 TEL 0857-29-5411

全国一斉法務局休日相談

公証人、司法書士、土地家屋調査士、人権擁護委員および法務局職員による無料相談会です。

とき：9月23日(日) 10:00～16:00
ところ：鳥取県立図書館(尚徳町)
内容：遺言、相続、登記、戸籍、国籍、供託、人権、心配ごとなど
問 鳥取地方法務局 TEL 0857-22-2127

図書館だより

■中央図書館 TEL 0857-27-5182 開館時間 9:00～19:00
(土・日曜は17:00まで)
■気高図書館 TEL 0857-37-6036 開館時間 10:00～18:00
■用瀬図書館 TEL 0858-87-2702 開館時間 10:00～18:00
※休館日は、毎週火曜日、毎月最終の木曜日、祝日の翌日(中央図書館は除く)

ちいさい子どものためのわらべうた

とき 9月24日(月) 11:00～11:30
講師 わらべうたの会「ゆなの木」
ところ 中央図書館 多目的ホール
定員 0～3歳の乳幼児と保護者30組
※中央図書館に申し込んでください。

正置友子さん講演会

とき 9月28日(金) 13:30～15:30
ところ 中央図書館 多目的ホール
内容 「幼い子どもたちと絵本を読むということ」
講師 正置友子さん(絵本学研究所主宰)
定員 50人
※中央図書館に申し込んでください。

鳥取大学・とっとり駅南教室 ☆講話とおしゃべり

とき	講師と演題
第83回 9月1日(土)	「スポーツは人を育てるか？ ～スポーツマンシップの行方～」 講師：上野耕平さん (鳥取大学教育支援機構 准教授)

時間 13:30～15:00
ところ 中央図書館 多目的ホール
定員 40人程度 ※参加無料、申し込み不要

新鮮野菜を買ってください！

▶鳥取環境大学の学生サークルMAB(中山間地域応援隊)が生産者から野菜や加工品を預かり販売します。ぜひ買ってください！



とき 毎月第3日曜日
8:30～12:00
※9月、10月はお休みします。
※冬季は天候の影響により、延期や中止になることがあります。

ところ 本庁舎アーケード

▶販売する野菜を提供していただける生産者のみなさんを募集しています。

募集条件

- ・本市で農作物、加工品を生産している人。
- ・当日朝に商品を現地まで持って来ていただき、また、回収に来ていただける人。
- ・手数料は(生産者ごとの)売り上げの1割。
- ・年会費、登録費は無料。
- ※手数料は産直市活動としてのみ使用します。

問 鳥取環境大学・高橋 彩音 MAB 産直担当
TEL 080-3896-4232 MAIL u115037b@kankyo-u.ac.jp

無料相談

市民総合相談 予約は ☎ 0857-20-3862 まで

■市民総合相談センター(市役所駅南庁舎1階 41番窓口)【予約不要】 《くらし110番相談窓口》

内 容：日常生活の中での疑問、困りごとなど(専門相談員対応)
と き：平日8:30～17:15(面談・電話相談) ☎ 0857-20-4894
平日17:15～22:00(電話相談) ☎ 090-8715-9280
土日祝日8:30～22:00(電話相談) ☎ 090-8715-9280

※本庁舎でも毎週月・金曜日(13:00～17:00)に面談相談を行います。

《消費生活相談窓口》

内 容：訪問販売・通信販売・インターネットトラブル、多重債務など、消費生活に関すること(専門相談員対応)
と き：平日8:30～17:00(面談・電話相談) ☎ 0857-20-3863

■法律相談【電話予約制】

内 容：法律全般(弁護士対応)
と き：10/15(月)・30(火)13:00～16:00(定員各5人ずつ)
ところ：駅南庁舎
予 約：10/9(火)8:30～(先着順、定員になり次第終了)

■公正証書作成、定款・私署証書の認証など相談【電話予約制】

内 容：遺言や任意後見、不動産賃貸借、金銭貸借、離婚にともなう養育費・慰謝料の支払等契約などの公正証書作成および私署証書の認証などに関すること(公証人対応)
と き：10/24(水)13:00～16:00(定員5人)
ところ：本庁舎
予 約：10/22(月)17:15まで(先着順、定員になり次第終了)

■年金制度・労働・社会保険に関する相談【電話予約制】

内 容：採用から退職までの労働および社会保険、老後の年金を含む生活設計などに関すること(社会保険労務士対応)
と き：10/10(水)13:00～16:00(定員5人)
ところ：駅南庁舎
予 約：10/3(水)17:15まで(先着順、定員になり次第終了)

■土地境界に関する相談【電話予約制】

内 容：土地境界などに関すること(土地家屋調査士対応)
と き：10/18(木)13:00～16:00(定員3人)
ところ：駅南庁舎
予 約：10/11(木)17:15まで(先着順、定員になり次第終了)

※上記相談以外にも、市役所各担当課で、人権、福祉、税、健康などの各種相談業務を随時行っています。お気軽にご相談ください。

☎ 駅南庁舎市民総合相談センター ☎ 0857-20-3862

女性なんでも相談

内 容：法律(弁護士対応)、一般(人権・教育・健康など)
と き：法律=10/5(金)13:00～16:00
10/25(木)9:00～12:00
一般=10/13(土)13:00～15:00

ところ：男女共同参画センター(西町二丁目福祉文化会館内)

予 約：9/20(木)8:30～ ※電話などにて先着順

☎ 男女共同参画センター ☎ 0857-24-2704

行政相談

内 容：国の仕事や手続き、サービスなど(行政相談委員対応)
と き：10/4(木)・10(水)・17(水)・29(月)13:30～15:00
10/16(火)13:00～16:00

ところ：10/4=市役所駅南庁舎、10/10=輝なんせ鳥取、10/16=とりぎん文化会館、10/17=さざんか会館、10/29=トスク本店インフォメーションルーム

☎ 鳥取行政評価事務所 ☎ 0857-24-5542

特設人権相談

内 容：人権問題全般(人権擁護委員対応)

と き：10/20(土)13:00～16:00

ところ：さざんか会館

☎ 鳥取地方法務局人権擁護課 ☎ 0857-22-2289

※法務局においても平日(8:30～17:15)は毎日相談に応じています。

緑の相談

植物に関する疑問、管理・育成などの無料相談会です。

と き：9月27日(木)13:30～16:00

ところ：市役所駅南庁舎1階入口ホール(新日本海新聞社側)

☎ 県造園建設業協会東部支部 ☎ 0857-51-8712

じん臓疾患・難病患者相談会

保健師による無料相談会です。 ※要予約

対 象：慢性じん不全により人工透析を受けている人、難病患者やその家族

と き：9月21日(金)14:00～16:00(毎月第4金曜日)

ところ：駅南庁舎

内 容：日常生活・療養上の悩みや不安などの解決のお手伝い

予 約：9月18日(火)17:15までに電話で問い合わせ先まで

☎ 駅南庁舎障がい福祉課 ☎ 0857-20-3475

多重債務・ヤミ金融など相談会

弁護士などの専門家による無料相談会です。 ※要予約

と き：9月20日(木)13:30～16:00

ところ：県庁議会棟 会議室(東町一丁目)

☎ 県消費生活センター(県庁第二庁舎2階東部消費生活相談室)
☎ 0857-26-7605 ☎ 0857-26-8144

行政書士無料相談

と き：9月8日(土)10:30～15:00 ※当日受付、先着順

ところ：県立図書館 2階小研修室

内 容：相続・遺言、成年後見、交通事故後遺障害等級認定、
帰化・在留許可などの手続きなど

と き：10月7日(日)10:00～15:00 ※当日受付、先着順

ところ：気高図書館 2階 会議室

内 容：相続・遺言、成年後見、農地転用、許認可申請、契約など

電話相談(相談電話番号 ☎ 0857-26-1532)

と き：10月1日(月)10:00～15:00

☎ 鳥取県行政書士会事務局 ☎ 0857-24-2744

調停なんでも相談会

お金や土地・建物のトラブル、夫婦間の問題や遺産分割などの家庭内のもめごとについて、調停委員が無料で相談に応じます。 ※予約不要

と き：10月10日(水)10:00～15:00

ところ：とりぎん文化会館 第5・6会議室

☎ 鳥取地方・家庭裁判所総務課 ☎ 0857-22-2171

各施設催し物の

ご案内



市民会館

掛出町 12
TEL 0857-24-9411

9月の休館日 18(火)

「鼓童ワン・アース・ツアー 2012～伝説」 芸術監督：坂東玉三郎

とき 10月3日(水) 18:30～
(開場 18:00)

ところ 市民会館 大ホール

入場料 全席自由 前売り4500円、
当日5000円、
※未就学児の入場不可。



文化センター

吉方温泉三丁目 701
TEL 0857-27-5181

ざこば 塩鯛 二人会

とき 9月30日(日) 14:00～(開場 13:30)

ところ 文化ホール

内容 桂米朝一門で、四代目「桂塩鯛」と師匠「桂ざこば」の師弟による二人会

入場料 全席自由 前売り3000円、当日3500円
※未就学児は入場不可。無料託児サービスあり(要予約(9月20日(木)まで))

平成24年度 こども科学館教室(後期) 生徒募集

内容 陶芸教室・パソコン教室

対象 陶芸教室：市内在住の小学生とその保護者
パソコン教室：市内在住の小学生

募集期間 9月3日(月)～21日(金)

※詳しくは問い合わせ先まで。

コズミックカレッジ

とき 10月5日(金) 9:00～16:00

ところ 鳥取市さじアストロパーク

内容 プラネタリウム観覧ほか天体観測、工作など

募集期間 9月3日(月)～28日(金)

※詳しくは問い合わせ先まで。

あおや郷土館

青谷町青谷 2990-4
TEL 0857-85-2351

9月の休館日 3・10(月)、18(火)、24(月)

開館時間 9:00～17:00

「倉元里彩陶芸体験教室」

とき 10月20日(土)

①10:00～11:30 対象：こども

②13:30～15:00 対象：おとな

①②とも 定員：15人 参加料：1000円(材料費込み)

※要予約。詳しくは問い合わせください。

あおや和紙工房

青谷町山根 313
TEL 0857-86-6060

9月の休館日 3・10(月)、18(火)、24(月)

開館時間 9:00～17:00

特別展 BANKEI舞書「誰そがれ」

KEIKO*萬桂の世界×舞書Live Paint

とき 9月8日(土)～10月14日(日)

入館料 大人200円、小中学生100円

※20人以上の団体20%割引

わらべ館

西町三丁目 202
TEL 0857-22-7070

9月の休館日 19日(水)

入館料：一般500円、高校生以下無料

わいわいボードゲーム

とき 9月5日(水) 15:00～16:00 ※要入館料

造形作家が夢中で作った～おもちゃ・小物展

※日谷晃さんのからくりや木製玩具を展示。

とき 9月15日(土)～10月8日(月・祝)

9:00～17:00 ※観覧無料

ロケットくれよん☆ファミリーコンサート

とき 9月15・16日(土・日) 10:30～

※要入館料

つくつく工房「木製ゆび人形をつくろう」

とき 9月17日(月・祝) 13:00～15:30

(最終受付 15:00)

参加費 入館料(一般)+キット代200円 ※先着30個

童謡・唱歌企画展「あそびうた いろいろ」

とき 9月20日(木)～11月20日(火)

9:00～17:00 ※要入館料

おもちゃと遊びの企画展「中国の遊びとおもちゃ」

とき 9月20日(木)～12月18日(火)

9:00～17:00 ※要入館料

キンダー・フィルムプレゼンツ

とっとり こどもたちのアニメえいがまつり

人気の短編アニメ映画やプロの声優による生吹替えなど。

とき 9月22・23日(土・日) 10:30～17:10(予定)

ところ 鳥取市文化ホール(吉方温泉三丁目)

各プログラムごとに、一般300円、3歳以上～高校生100円、3歳未満無料。チケットは、わらべ館と市文化ホールで販売(9月1日(土)～)

・おもちゃづくり体験・・・・・・・・・・・・・・・・

1日を除く9月毎週土・日9:00～17:00 ※最終受付16:00

・唱歌教室・・・・・・・・・・・・・・・・

9月毎週土曜日①13:30～②15:00～

・えいがの時間「大魔神」・・・・・・・・

8日(土) 15:00～16:40 ※要申し込み

・おもちゃの病院・・・・・・・・

23日(日) 10:00～15:00 ※先着20件

視聴覚ライブラリー

吉方温泉三丁目 701
TEL 0857-20-3362

開館時間 9:00～22:00

ふるさとの映像を見る会

とき 9月20日(木) 10:00～、14:00～

内容 ▷緑の湖は死の匂い～宍道湖・霞ヶ浦から報告～ ▷「写真が語る町の記憶」(河原町)

さじアストロパーク 佐治町高山 1071-1
TEL 0858-89-1011

9月の休館日 3・10(月)、18(火)、24(月)
入館料 一般300円、高校生以下・65歳以上無料

第18回 因幡の国の月まつり

中秋の名月にちなみ月を愛でるとともに、佐治ならではの体験メニューやお茶会、屋台コーナー、サイエンスショー、大抽選会などをを行います！

とき 9月29日(土) 16:00～21:00
参加費 一般600円、高校生以下300円(100円の月まつりお買い物券付き)
※実際の中秋の名月は9月30日(日)です。

プラネタリウム番組「宇宙どこまであるの？物語」など

とき 9月4日(火)～平成25年1月6日(日)
【平日】10:30～、14:00～、16:00～
【土・日・祝日】10:30～、12:30～、14:00～、16:00～

参加費 一般600円、65歳以上・高校生300円、小・中学生200円(入館料・観覧料)
※団体貸し切りなどで開始時刻が上記と変わる場合があります。詳しくはホームページでご確認ください。

星空観察会

9月の見どころは「おりひめ星、星の大集団M13、ドーナツ星雲」などです。

とき 土曜日 20:00～、21:00～
土曜日以外 20:00～
※休館日以外の晴天時は観察会を実施しています。
参加費 一般600円、65歳以上・高校生300円、小・中学生200円(入館料・観望料として)
※雨天曇天時は、プラネタリウムの投影に変更します。
※団体貸し切りなどで開始時刻が上記と変わる場合があります。詳しくはホームページでご確認ください。

仁風閣・宝扇庵 東町二丁目 121
TEL 0857-26-3595

9月の休館日 3・10(月)、18(火)、24(月)
入館料 一般150円、小中高生・65歳以上無料

ガーデン和カフェ 仁風

とき 9月16日(日) 11:00～16:00
ところ 宝隆院庭園の茶室(宝扇庵)
メニュー 抹茶一服500円(菓子付き)

市民文化祭 9月開催

- 鳥取市民会館
 - ▷“舞”長月をどり
9月29日(土) 11:00～16:00
鳥取市日本舞踊連盟(花柳) TEL 0857-53-4365
 - 中電ふれあいホール
 - ▷光影クラブ写真展
9月7日(金)～12日(水) 10:00～18:00(最終日は16:00)
光影クラブ(金居) TEL 0857-23-0321
 - ごうぎんギャラリーロビー
 - ▷第11回絵画グループ「火の鳥」作品展
9月7日(金)～13日(木) 9:00～17:00(最終日は16:00)
絵画グループ「火の鳥」(松本) TEL 0857-53-3325
- 問い合わせ先 鳥取市文化団体協議会
TEL 0857-20-0515(水・土・日曜日は除く)

因幡万葉歴史館 国府町町屋 726
TEL 0857-26-1780

9月の休館日 3・10(月)、18(火)、24(月)
入館料 一般500円、高校生以下・65歳以上無料

里中満智子作品展 ～愛のかたち、万葉のころ～

万葉集や古代をテーマに数多くの作品を発表している里中満智子さんの作品展です。「天上の虹～持統天皇物語～」を含む100点を展示します。

とき 9月15日(土)～11月25日(日)
ところ 因幡万葉歴史館 企画展示室
※要入館料

関連イベント 里中満智子講演会

古代の歴史や万葉集、またそれらをマンガで表現することなどについてお話しいただきます。 ※要申し込み
とき 9月15日(土) 13:30～
ところ 国府町中央公民館室 大会議室 ※聴講無料



天上の虹～持統天皇物語～
© 里中満智子

バレットとつとり 市民交流ホール 弥生町 323-1
TEL 0857-39-2555

第7回 明治・鳥洋わくわく絵てがみ展

とき 9月12日(水)～16日(日) 10:00～17:00(最終日は16:00まで) ※入場無料

百笑一揆寄席
とき 9月23日(日) 12:30～16:00 ※入場無料

第14回 まちなか名画劇場 ～あかね空～

とき 9月30日(日) 14:00～16:00 ※入場無料

鳥取市歴史博物館 やまびこ館 上町 88
TEL 0857-23-2140

9月の休館日 3・10(月)、18(火)、24(月)
入館料 一般500円、高校生以下・65歳以上無料
9月8(土)・9(日)・12日(水)はとつとり県民の日で入館無料

企画展「鳥取大災害史～水害・震災・大火からの復興～」

鳥取大地震・鳥取大火をはじめ多くの災害を経験した鳥取の市街。災害や復興の様子を紹介します。

とき 9月8日(土)～10月28日(日)
ところ やまびこ館 特別展示室
鳥取大地震直後の様子(鳥取市歴史博物館蔵)

■地震体験
起震車(地震体験車)により地震の揺れを体験。

とき 9月8日(土) 10:30～12:00
ところ やまびこ館 第一駐車場
※予約不要、参加無料

■記念講演会「鳥取地震といま～震災に備える～」

とき 9月29日(土) 14:00～15:30
ところ とりぎん文化会館 第1会議室
講師 西田良平さん(鳥取大学名誉教授、放送大学鳥取学習センター所長)
※定員200人、予約不要、参加無料

テーマ講座「因幡国再発見～鳥取県再置」

明治14年の鳥取県再置について解説します。
とき 9月9日(日) 14:00～
ところ やまびこ館 常設展示室 ※予約不要



鳥取大地震直後の様子(鳥取市歴史博物館蔵)



「やすらぐいなか宣言」看板の前で

用瀬町岡集落

「やすらぐいなか宣言」で心ひとつに

岡集落では、自分たちの集落は自分たちで元気にしようと、市の助成を受け、地域活性化計画を策定しました。昨年度は、安全で安心して暮らせる仕組みづくりとして、自主防災組織の体制づくりと活動、緊急時の連絡先などを盛り込んだ地域独自の防災マニュアルを作成し、地域で助け合える体制を整えました。また、休耕田を活用してそばを栽培し、そば打ち交流会を実施、みんなで楽しく交流を行うことができました。

今年4月には、地域活性化の理念を盛り込んだ「やすらぐいなか宣言」の看板を作成し、みんなで理念を共有できるように集落2カ所に設置しました。除幕式では、住民のみなさんが、「楽しい、住んでよかった」と思える地域づくりをめざそうと、決意を新たにしました。

今後も集落のみなさんが共同作業や交流を通して地域への愛着を育み、活動を次世代へつなげられることを願います。



そば試食交流のようす

問い合わせ先

用瀬町総合支所 地域振興課
☎ 0858-87-2111

つ・ぶ・や・き

- ◆お盆休み、高校の同級生が集まりました。卒業して10年近く、出産するた、太ったハゲただ、いろんな話に花が咲きます。僕はあまり変わっていないみたい。卒業アルバムを手に取ると、懐かしくも恥ずかしくもあります。昔のことがはっきりと思い出されます。「この市報も、今このときにどんなことがあったのか、10年先に見返す価値のあるものに」。ふとそんな風に思いました。(Te)
- ◆昆虫が大好きな息子。保育園からの帰りは必ず隣の公園に行き、セミを見つけないと気が済まない。でもこれが大変。早く帰りたい私は必死で探すのですが、なかなか見つかりません。たくさん鳴いているのに…。もうすぐ2歳になる娘は小さなアリを見つけただけで「ウォーウォー」と大喜びしてくれるのですが…。セミ探しはもう少し続きそうです。(i.n)

〒 680-8571 市役所本庁舎秘書課広報室
☎ 0857-20-3132 ☎ 0857-20-3056
✉ kouhou@city.tottori.lg.jp

簡単にできるきのこ料理を、
8回シリーズで紹介します。

食生活改善推進員連絡協議会 気高支部

きのこ料理編 Vol.1

きのこの肉巻き



材料(4人分)

豚肉(生姜焼き用)	240g	生姜絞り汁	適宜
エリンギ	} 合わせて 180g	☆みそ	大さじ1
しめじ		☆マヨネーズ	大さじ1・1/2
えのき		★きのこ各種	20g
にんじん	20g	(エリンギ・しいたけほか)	
酒	少々	トマト・レタス	適宜

- ① きのこは石づきをとり、細くさいしておく。
- ② にんじんは、5〜6割の千切りにして、さっとゆでしておく。
- ③ 豚肉に、酒・生姜の絞り汁をふりかけ、きのこのにんじんをしっかりと巻く。
- ④ フライパンに油を入れ、③の巻き終わりを下にして、蒸し焼きにする。
- ⑤ トマトはくし形に切り、レタスは一口大にちぎって皿に盛りつけておく。
- ⑥ ④が焼けたら半分に切り、⑤に盛りつける。
- ⑦ 肉を焼いたフライパンに薄く切った★のきのこを入れて炒め、盛りつけた肉の上にかける。あらかじめ合わせておいた☆を添える。

1人分
エネルギー 176kcal
たんぱく質 16.0g
脂質 10.3g
塩分 0.7g

一口メモ…ヘルシーなきのこをたっぷり豚肉で巻いてみました。ソースのみそマヨは、塩分を考慮してつけてください。

《食育コーナー》

夏の猛暑で生活のリズムが崩れていませんか? “快食・快眠・快便”で体調管理に努めましょう。

読者プレゼント

「とっとり市報」へのご意見、ご感想をお寄せください。
抽選で5名様にプレゼントします。



幸福柿

(粉を吹く)

幸福柿 (西条柿の干し柿・4果×3袋)

西条柿の干し柿なので、甘みはもちろん、ほどよい柔らかさで上品な和菓子風に仕上がっています。1年をかけ、低温で保存することで、果糖が白い結晶になります。白く粉を吹いた状態になるので、幸せを招くように、粉を吹く柿、幸福柿と名付けました。フルーツギフト夢冒険は「農業のルネッサンス」をめざして頑張っています!

【賞品提供】フルーツギフト夢冒険 ☎ 0858-85-1908

応募方法 ハガキまたは電子メールに住所・氏名・電話番号・年齢を明記のうえ、「とっとり市報」を読んだ感想やご意見を添えて右記までお送りください。
※同じ名前での応募は1通として受け付けます。
締切 9月20日(木)(当日消印有効)

応募先 〒 680-8571 鳥取市役所秘書課広報室
✉ shihou@city.tottori.lg.jp

「とっとり市報読者プレゼント」係
※本市ホームページからもご応募いただけます(トップページの「市政と広報」から入ります)。
※当選者の発表は発送をもってかえさせていただきます。
※応募されたみなさんの個人情報は、プレゼントの発送にのみ使用します。