

とっし

市報

1月号

2015 January
No.1053

伝統の麒麟獅子舞を披露

伏野神社麒麟獅子舞保存会

11月15日(土) 午後2時撮影



場所：鹿野往来交流館「童里夢」



前田 正人 × 山崎 弘子 × 高橋 孝彦 × 高橋 裕昭

2015 新春座談会

自信と誇り・夢と希望に満ちた「すごい！鳥取市」をめざして！

新年あけましておめでとうでございます。昨年11月、本市は平成16年に合併してから節目の10年を迎え、さらなる地域の発展や中核市への移行など、さまざまな取り組みを進めています。今回、新市域で活躍の3人のみなさんをお迎えして、将来のまちづくりへ向けた展望について、深澤義彦鳥取市長と語り合いました。

問い合わせ先 本庁舎広報室 ☎0857-20-3159 ☎0857-20-3056

地域の取り組みを語る

中野 新年あけましておめでとうでございます。今日はこれからの鳥取市のまちづくりへの展望を語っていただきます。初めに市長、年頭のごあいさつをお願いします。

深澤 新年あけましておめでとうでございます。「いつまでも暮らしたい、誰もが暮らしたくなる、自信と誇り・夢と希望に満ちた鳥取市」を市政の基本理念としていま

すが、これからもみなさまと将来に向けた鳥取市のまちづくりを力強く進めてまいります。

中野 それでは、現在精力的に活動しているみなさまの取り組みについてお聞きします。長尾さんは西部地域の地域振興や観光振興などに力を注がれていますが、どのようにお考えですか。

長尾 平成29年度に山陰自動車道鳥取西道路の開通・供用開始というところで、西商工会を中心にして

今月の表紙

伝統の麒麟獅子舞を披露
～伏野神社麒麟獅子舞保存会～



11月15日（土）、16日（日）の2日間、「第33回鳥取市公民館まつり」が、鳥取市文化センターで行われました。会場には、市内62の地区公民館から寄せられた工芸品や絵画、書道などが展示され、作品を一目見ようとたくさんの方が会場を訪れていました。

文化センターの外では地域の特産物即売が行われたほか、杵つき餅の無料配布を実施。子どもからお年寄りまで「まだか、まだか」と行列をつくっていましたが、つきたての餅が配られると、みなさんおいしそうに食べていました。

15日午後からは芸能発表会が行われ、地区公民館を拠点に活動している16の団体が、伝統芸能やダンス、コーラスなどを披露。出演者は、緊張することなくいつものように演技できたのが、充実した表情を見せていました。



「鳥取市民歌」と「公民館の歌」を歌う市長、教育長、公民館関係者

PUBLIC INFORMATION

とっとり市報 No.1053

鳥取市の人口

男 : 93,013人 [- 30]

女 : 100,070人 [- 6]

合計 : 193,083人 [- 36]

世帯数 : 78,425 [+ 18]

平成26年12月1日現在 [] 内は前月比

お持ち帰り用の市報を、地区公民館などに設置しております。どうぞご利用ください。

鳥取市役所

☎0857-22-8111(代)

☎0857-20-3040

〒680-8571

(郵便物は郵便番号と課名のみで届きます)

本庁舎 尚徳町116番地

第二庁舎 上魚町39番地

駅南庁舎 富安二丁目138番地4

鳥取市ホームページアドレス

<http://www.city.tottori.lg.jp/>

音声読み上げなどの支援機能があります

ホームページ抜粋版

(携帯電話対応アドレス)

<http://www.city.tottori.lg.jp/mobile/>

電子メール

kouhou@city.tottori.lg.jp

各総合支所

国府 ☎0857-39-0555

福部 ☎0857-75-2811

河原 ☎0858-76-3111

用瀬 ☎0858-87-2111

佐治 ☎0858-88-0211

気高 ☎0857-82-0011

鹿野 ☎0857-84-2011

青谷 ☎0857-85-0011

編集・発行

鳥取市企画推進部秘書課広報室

☎0857-20-3132

発行/平成27年1月1日

印刷/中央印刷株式会社

とっとり市報

2015年1月号 第1053号

今月の表紙・人口・主な連絡先 P2

2015新春座談会
自信と誇り・夢と希望に満ちた「すごい！鳥取市」をめざして！ P3-7

特集 平成26年市政10大ニュース P8-9

特集 申告の準備はお早めに P10-11

列ズ元気です ことりり舎 P12-13

まちかどアルバム P14-15

健康・病院 P16-17

ピックアップインフォメーション P18-21

年始・祝日のごみ収集(鳥取地域) P18

土地区画整理事業保留地公売 P19

鳥取砂丘砂の美術館第8期展示テーマ P20

鳥取県知事選挙・県議会議員選挙投票立会人の募集 P20

市民政策コメントを募集します P21

など

情報ひろば P22-28

福祉(高齢者日常生活用具購入費助成、メール-FAXによる119番通報など) P22

お知らせ(ふしぎ発見!鳥取砂丘、むらづくりシンポジウムなど) P22-

募集(地域振興会議公募委員、鳥取マラソンボランティアなど) P24

国民年金コーナー、図書館だより P25

鳥取市ボランティア・市民活動センターの案内 P26

鳥取市の誘致企業を紹介し、鳥取環境大学情報 P27

食「万葉粕汁」、市民伝言板、消費者トラブル講座 P28

など

無料相談 P29

各施設のイベント情報、市民文化祭(1月) P30-31

1月のカレンダー、今月のプレゼント、つぶやき P32



ふかざわ よしひこ
深澤 義彦 鳥取市長

賀露町在住
昭和53年鳥取市役所に入庁。秘書課長、市民税課長、総務部次長、行財政改革参事監などを歴任し、平成18年6月助役（現副市長）に就任。平成26年4月市長に就任。現在1期目。

鹿野町在住
NPO法人いんしゅう鹿野まちづくり協議会前理事長。鹿野町地域審議会委員としても活動し、鹿野をはじめ西部地域の魅力発信に積極的に取り組んでいる。

- (株)ふるさと鹿野 代表取締役
- 鳥取市西商工会会長
- 因幡街道交流会議会長 など



なが おひろ あき
長尾 裕昭 さん



うえ やま ひろこ
上山 弘子 さん

福部町在住
教育問題に積極的に取り組んできた経歴を持ち、現在は地域審議会委員及び校区審議会委員という立場で、教育の観点からまちづくりに携わっている。

- 元鳥取県教育委員会委員長
- 前福部中学校PTA会長
- 鳥取湖稜高PTA会長 など



まえ た まさ ひと
前田 正人 さん

佐治町在住
新市域振興アドバイザー。農産物等直売所管理組合「かみんぐ百彩」を運営し、佐治地域における小学生などの農家民泊受け入れにも積極的に取り組んでいる。

- 元鳥取市佐治町総合支所長
- (株)さじ式拾巻 代表取締役
- 五しの里さじ地域協議会会長 など

地域の特徴を生かしたまちづくり

中野 佐治町の地域おこしの取り組みは参考になりそうですが、いかがですか。
 深澤 鳥取市は平成16年11月に合併し、広い市域を有する市になりました。面積の9割を占める中山間地域に人口の50%のみなさんが居住しています。佐治町の取り組みを、地域振興の参考にしたいと思っています。
 中野 ここからは座談会のテーマ『自信と誇り・夢と希望に満ちた「すごい！鳥取市」をめざして』についてご意見をお伺いします。
 深澤 長尾さん、高速道路網、ジオパークを活かした地域振興、従来から取り組んでいますジビエを活用したまちづくりについてお話をいただけたらと思います。
 長尾 西部地域では鳥取地鶏ピヨ、生姜とかいろんな食材がありますが、どのようなものでなしやガイドができるか。観光客の満足度アップにつながるために、地域の

鳥取市西いなば地域振興協議会を立ち上げ、西部地域の振興、経済の活性化をどのようにしていきたいかと検討会を行いました。その中で、西道路の沿線に道の駅を作っていたらどうと鳥取市にも要望しました。地方創生という言葉が使われていますが、道の駅を西部地域の創生拠点にしていきたい思いで、商工会や協議会、地域の住民と一緒に頑張って努力しています。
 中野 市長、長尾さんの西地域への思いを聞かれていますか。
 深澤 山陰海岸ジオパークの西エリア拡大も一つの契機となり、地元で協議会を設置されたいへん盛り上がりがあります。道の駅も整備方針が決定されます。方針に従い、必要な予算等も確保していきたいと思えます。西道路の整備を促進していくよう、関係機関にこれからも要望していきたいと考えています。
 中野 続いて、上山さんは県内初の取り組みとして幼小中一貫校の推進に力を注いでいらっしゃると思います。教育の観点からまちづくり

民間団体、観光や食の産業に従事されている方、農業の生産者などのようにジオスポットを利活用していくのか、「すごい！鳥取市」を作るのに議論し実行していくことが、今後必要ではないかと考えています。それから、どのようにしてジビエを普及させていくのか。いろいろなものを組み合わせる、鳥取市に滞在する時間を長くする企画商品をパッケージ化できないかと考えています。観光産業をしっかりとやっていくことは観光コンベンション協会の中でも議論が活発です。関係機関とよく協議しながら誘客を図っていききたいと思えます。
 深澤 鳥取には素晴らしい農水産物もあります。有害鳥獣もうまく活用すればジビエとして資源に変わっていきます。また、高速道路や山陰海岸ジオパークをいかに活用して観光客の誘客に努めていくことがこれからの課題だと思います。
 今、人口減少、少子高齢化が大きな課題で、各自自治体が知恵と工夫をもって対応していこうとし

についての思いをお聞かせください。
 上山 福部中学校は市内でも子どもたちが少ない学校です。福部町に学校を残したい、中学校を残したいというみなさんからの熱い思いを受け、幼稚園、小学校、中学校の10年間で一貫校を作りたい、そして鳥取市版コミュニティスクールとしてやっていこうとしています。地域でどういった子どもたちを育てたいのか、どういう学校を作り上げたいのか。地域が学校と密接につながると思いますが、とてもいい取り組みになると期待しています。
 中野 地域と学校との連携という話がありましたか、いかがですか。
 深澤 先般も福部町の教育を考える会のみなさんより幼小中一貫校の要請をいただき、校区審議会からこの構想を進めるよう答申をいただいたところです。こういった

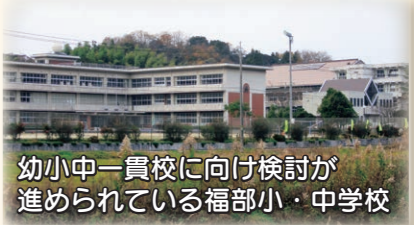

なかの えりこ
中野 恵理子 司会

た取り組みを鳥取市から進めていくことに意義があると感じています。これからは学校、教育委員会、そして地域のみなさんと進めていきたいと思えます。
 中野 前田さんは、佐治町では五しの里づくりや高齢者の買い物支援などの取り組みを進めていらっしゃると思いますが、ご紹介していただけますか。
 前田 まず、佐治にある五し（※注1）という地域の宝を軸にして、自然、地域資源、歴史を中心に佐治町を盛り上げていこうと平成20年に五しの里さじ地域協議会を立ち上げました。2点目に、高齢化率が40%を超える中、さじ21が買物の支援事業を行っています。3点目に、佐治の土産品や高齢者が栽培した野菜の直売所、かみんぐ百彩が平成23年7月に鳥取市の補助事業を利用してオープンしました。最後に昨年4月、4人の地域おこし協力隊が佐治に来られました。リーダー役となり地域おこしに取り組んでほしいと思

ています。女性の立場から、安心して子育てしやすい環境づくりについて、上山さんお願いします。
 上山 仕事がないから鳥取に帰ってこないのではなく、このまちに住みたいから地域で仕事を探そう、鳥取市で何ができるか考えてもらいたいと思えます。
 小学校でも中学校でも、住んでいる地域がこんなことをしている。と学習の一環で勉強しています。少しずつ郷土愛を自分たちの体に刻んでいく、その積み重ねが「大きくなくても鳥取市で頑張りたい」という気持ちにつながっていくわけですね。子どもたちだけに自信と誇りをもってもらうのではなく、大人が「こんないいところがあるじゃないか、ぜひ帰ってきて一緒に頑張ろうよ」という声かけられるような地域にでき

（※注1）五し：佐治町にある地域資源。「梨(なし)」、「和紙(わし)」、「話(はなし)」、「石(いし)」、「星(ほし)」のこと。

たらしいなと思います。
深澤 若い人に鳥取でこれからも住み続けて活躍していただくには、雇用の場をつくることはもちろんですが、「このまちに住んでみたい」、そういう魅力が感じられるまちになっていく必要があると、一番大切な部分ではないかと思いました。



できたらいいと思いますし、従来の道の駅も、どういった機能を追加したらいいかを、地域のみなさんと考えていきたいと思っています。
上山 私は高校生と何かコラボできなかなと考えています。若い柔軟な考え方は、これからの行政、団体の中で活動していく中で大事なことで、自分たちの意見が取り入れられた、認められたことは自信につながると思います。

活性化をさせる、まちとむらの交流をもっと盛んにしていく必要があるか、前田さん、お考えがありましたらお願いします。
前田 鳥取市全体に言える課題だと思いますが、交通、地域の買物、高齢化に伴う農地の管理、鳥獣被害、除雪など、高齢者には大変な問題です。まちづくりは、地域で考え、知恵を出し、行動することが必要です。行政に「何かしてくれ」と言っても、何を提供しているかわからないので、「これらで困っているのを補助制度を創設して」と地域から提言していくことが必要なことだと思います。日ごろから地域が好き、地域を守って行くと、絶えず危機感を持ってもらうことが振興につながるのではないかと思います。

りないところはアドバイスや助成をいただきながら頑張っていくという気持ちになれる取り組みをしていきたいと思っています。
 今年は幼小中の一貫校を具体化していく年です。みんなに誇れるような学校を作っていきたいと思っていますので、ご協力をお願いいたします。
深澤 地域から少しずつ意識を変えて取り組みを進めていくお話をいただきました。人は一番大切な

もう1つ関心があるのが、6次産業（※）の自然とか、

観光や地域づくりには、コーディネートする人や団体が必要だと思えます。観光客が来られたら、「ようこそいらっしゃいました」と言っておもてなしの心を持つような意識改革を進めていきたい、自分たちの地域でそういう機会をあげていくことが必要になると思えます。自分たちができることをして、足

地域の利を活かした農産物、米、二十世紀梨、ラッキョウ、生姜、白ネギとか、いろんな特産品があるわけですが、付加価値をつけて販売するということを広げてほしいと思います。

深澤 農産物の高付加価値化やブランド化、自分たちで提案していくというお話をいただきました。地域の特性・特色を活かしたまちづくりを求めて、地方から提案をしていくことが必要です。また、公共交通の維持確保、買い物がない、鳥獣被害などがあります。地域のみなさんのアイデアを活かしながら問題に対応することで、中山間地域が活力のある地域として発展していくのではないかと思います。

これからのまちづくりへの思い

長尾 道の駅を玄関口として、地方創生の小さな拠点にならないか
前田 中山間地域での高齢者の見守りは充実してきていますが、密度の濃い高齢者の安否確認をするためにも、全市で買い物支援事業に取り組むことが必要です。また、買い物支援のときに困りごとや悩みごとを受け、それを受けた職員は行政や区長に伝える。行政の手の届かない部分の取り組みの必要性を私は感じていますし、より一層取り組んでいく必要があるという思いを持っています。

深澤 これから高齢化がますます進んでいく中で、高齢者の見守り、声かけをした
 話をして
 環境が求められて



（※注2）第6次産業：農・畜・水産物の生産（第1次産業）だけでなく、食品加工（第2次産業）、流通・販売（第3次産業）にも農業者が主体かつ総合的に関わり、今まで第2次・第3次産業の事業者が得ていた付加価値を、農業者自身が得ることで農業を活性化させるもの。

と考えます。道の駅が生活基盤の「守りの砦」として、地域住民の方々が中心になって運営し、これからはこの拠点が、地域経済活性化の「攻めの砦」であってほしいと思います。官と民が連携する場所でもあるし、人を呼び込むことで、いろんな産業をもう一度掘り起こして、雇用の創造をつくっていくことができるのではないかと、鳥取市ができるのではないかと、みなさんのお話も聞きながら考えていました。面白いアイデアかと思いますがどうでしょう。
深澤 各地に道の駅があります。従来の機能だけでなく、地域振興拠点、観光や防災の機能を付加して、守り、攻めの砦として整備をしていく動きがあります。これから整備を計画している西道路の道の駅を、そういう考え方で整備

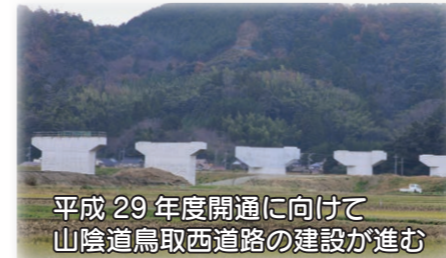

平成 29 年度開通に向けて山陰道鳥取西道路の建設が進む

いると思います。また、買い物支援についても、全市的に広げていく必要があると思いますし、何か困りごと、悩みごとがある方の相談支援体制も、これから高齢社会が到来するにあたって考えていかなければならない部分かと思えました。
中野 魅力ある鳥取市をつくるため、夢のある前向きなお話をみなさまからいただきましたが、最後に市長、感想をお願いします。
深澤 みなさんからお話をいただきましたが、これからの市政に反映させていきたいと思えますし、今こそ鳥取市から地域創生を実行していきたいと改めて感じました。鳥取市のすばらしい資源を活かして、市民のみなさんと一緒に、自信と誇り、夢と希望に満ちたまちづくりを進めていきたいと思えます。今日は本当にありがとうございました。

※座談会の内容は要約しています。
 座談会の模様は、いなびりよんぴょんネット(12ch)で放送します。
 ▼日時：1月1日(木)～3日(土) 6:00～、14:00～、17:00～ ほか



申告の準備はお早めに

所得税および復興特別所得税の確定申告と市・県民税の申告時期が近づいてきました。混雑を避けるため、早めの申告と、公共交通機関のご利用にご協力ください。

問い合わせ先 駅南庁舎市民税課 ☎0857-20-3417
各総合支所市民福祉課 ☎0857-20-3401
鳥取税務署 ☎0857-22-2141

申告会場

鳥取税務署と合同の申告会場を次のとおり設置します。

時 2月16日(月)～3月16日(月) 9:00～17:00 (受付は16:00まで)

※土・日・祝日は除く。ただし、2月22日および3月1日の日曜日は、申告の相談を行います。
※右記期間中、鳥取税務署内での申告相談は受け付けていません。

所 鳥取市役所駅南庁舎 地階第4会議室(市・県民税の申告) 地階第5会議室(確定申告など) ※期間内申告にご協力をお願いします。
※各総合支所でも申告相談、申告書の受付を行います。詳しくは

確定申告

総合支所だより2月号でご確認ください。

所得税は、自分で所得と税額を計算する申告納税制度になっています。所得と税額を正しく計算し、期限までに申告と納税を済ませましょう。
確定申告が必要な人は次のとおりです。

給与所得がある人

- ① 次のいずれかに該当する人は、確定申告が必要です。
給与収入が2000万円を超える人
- ② 給与所得・退職所得以外の所得合計額が20万円を超える人
- ③ 2力所以上から給与をもらい、

給与以外の所得がある人

平成26年中において、次に該当する人で所得の合計額が基礎控除、配偶者控除、扶養控除、その他の所得控除の合計額よりも多かった人は必ず申告してください。
① 事業(商業・農業など)を営んだ人
② 地代・家賃などの不動産収入があった人
③ 雑所得(個人年金など)があった人
④ 土地や建物、株式の売却があった人

※農業所得は、収入金額から必要経費を差し引いて計算します。収入金額と必要経費が分かるよう、通帳や領収書、帳簿などか

年金所得のある人

『公的年金などの収入金額が400万円を超える場合』または『公的年金などに係る雑所得以外の所得金額の合計額が20万円を超える場合』は、確定申告が必要です。
(注)右記以外の場合でも、各種控除の適用を受けるなど、所得税の還付を受けるための確定申告書を提出することができます。

還付申告

次の場合、確定申告をすると源泉徴収された所得税の還付を受けられることがあります。
①平成26年の途中で退職し、再就職していない場合

市・県民税の申告

平成27年1月1日現在、鳥取市に住所がある人は市・県民税の申告が必要です。

- ① 確定申告をした人
- ② 年末調整を受けた給与所得以外の所得がない人
- ③ 収入が公的年金のみの人

(注)次に該当するときは、市・県民税の申告が必要です。

◆公的年金などの収入金額が400万円以下であり、かつ、その公的年金などに係る雑所得以外の所得金額の合計額が20万円以下の人で、『公的年金等の

市・県民税の申告書

平成26年度に市・県民税の申告書を提出した人には「平成27年度市県民税・県民税申告書」を1月末ごろ郵送します。

申告書の提出は郵送でも受け付けます(フアクシミリ、電子メールでの提出は受け付けません)。



確定申告書の作成は、「確定申告書等作成コーナー」で

◆国税庁ホームページの「確定申告書等作成コーナー」(http://www.nta.go.jp)からカンタン申告
◆自宅から電子申告、または申告書をプリントして郵送などで提出できます。



※e-tax(インターネット)で電子申告をするには電子証明書付きの住民基本台帳カードが必要です。取得方法については駅南庁舎市民税課(☎0857-20-3492)まで。

【申告に必要なもの】

- 申告用紙(会場に用意しています)、印鑑
- 通帳(還付申告の場合)
- 平成26年中の収入、支出明細書や領収書、平成25年分収支内訳書(控)
- 平成26年分の給与や年金、配当などの源泉徴収票や支払証明書
- 医療費控除を受ける人は、平成26年中に支払った医療費の領収書、保険などで補てんされる金額の明細書
- 雑損控除を受ける人は、住宅や家財の損害などに関する支出についての明細書、領収書
- 平成26年中に支払った国民健康保険料、後期高齢者医療保険料、任意継続保険料、介護保険料、国民年金保険料の額のわかるもの

※国民年金保険料で控除を受ける場合、支払金額証明書の添付が必要です。

- 生命保険料、地震保険料控除を受ける人は、保険料の支払証明書
- 寄附金控除を受ける人は、特定寄附金の明細書や領収書
- 障がい者や勤労学生を証明する書類

※障がい者の手帳をお持ちでない65歳以上の人で知的障がい者または身体障がい者に準ずる者として要介護の認定を受けた場合は、『障がい者控除対象者認定書』が必要です。詳しくは、駅南庁舎高齢社会課(☎0857-20-3454)まで。

- その他必要経費の額や、控除額を証明するもの

C ケーブル
A テレビ
TV デジタル 12ch デジアナ 2ch
いなば **ぴよんぴよんネット**
《1月の番組ガイド》
鳥取市広報番組

とっとり知らせたい!

市民と行政がつながるTV「とっとり知らせたい!」。さまざまな情報をお送りしています。みなさんの知らせたい!情報も待っています。

【放送】毎週金・土

新年あけましておめでとうございます!!
今年も鳥取市の魅力をたっぷりお伝えします!

「ジオたび」は、冬の安蔵・岩坪エリアをめぐる。とれたてグルメではかきもちを紹介。そのほか、「元気です」や「食育らくらくクッキング」などもあります。どうぞお見逃しなく!!



みやうちえりうち
~facebookページ「とっとり知らせ隊」にも注目!~

2015年新春特別編成 (1月1日~3日)

新春座談会をはじめ、県内CATV局共同制作番組「鳥取ふしぎ発見!」、鳥取市児童文化祭など特別編成でお送りします。

静止画文字情報

【鳥取市からのお知らせ】【放送】毎週水・木・金・土

いなばぴよんぴよんネット 自主制作番組

農業番組『いなばアグリタイム』【放送】毎週水・木
JA鳥取いなばの今年の取り組みや果樹のせん定作業などの農業情報、また冬場の加工作業などをお送りします。

地域情報番組『とっとりウオーキング』【放送】毎週日・月
とんどや書初め、七草がゆなど各地の正月行事や、公民館行事などを紹介します。

生活情報番組『ぴよんぴよんワイド』【放送】毎週火
子育てや健康をテーマに、暮らしに役立つ情報や話題をお届けします。

手話番組『手話でコミュニケーション』【放送】毎週日・月
ニュースや話題、行事、お知らせを手話や字幕で紹介!

122ch (第2放送)

週替わりでリクエスト番組やイベント番組を再放送。また、テレビでしゃんしゃん体操を毎日放送中!

番組の放送時間や内容はホームページまたはデジタル放送の電子番組表(EPG)をご覧ください

情報をお寄せください!

いなばぴよんぴよんネット ☎ 0857-22-6111
※ 放送予定は予告なく変更することがあります。
番組の放送時間は、ホームページでも紹介しています。
<http://www.inabapyonpyon.net>



浜村温泉映画祭には地元の人も多く参加しました

画監督や作家を講師として招き、映画づくりを学びました。塾の中で受講生が一から企画した短編映画「ようこそ浜村へ」は、学生や地元の協力もあり、試行錯誤を繰り返しながら半年かけて制作しました。「全くの素人が初めて一から作ったものなので、出来としては人に見せられるかどうか」と話す極さんですが、「作ることが第一歩という意味で成功、とてもいい作品だった」と映画が完成したことを喜びました。映画は昨年11月2日・3日に開催された「浜

村温泉映画祭」で上映され、協力した地元の人も観覧し、映画祭は大いに盛り上がりました。映画祭に出席した塾のメイン講師、中島貞夫さんからは「日本一小さい映画祭だ」と評価されました。小さいながらも和気あいあいとした映画祭に、純子さんも「地域の人が喜んでくれたのが良かったし、地元で作って地元で上映したからこそ、作る側も見る側も楽しいという関係ができた」と語ってくれました。映画祭はこれからも続けて

いきたいと極さんは考えていて、「2、3年後くらいには、今のメンバーでプロに負けないくらいの作品を作りたい」と高い目標を掲げます。地域の人が集まる場所に これまでの3年間、駆け足で進んできた2人、極さんは「ベースとなる形はできつつあるし、自分たちができることを余裕をもって集中してやっていく」と考えています。アートスペース「ことりり舎」も芸術活動が発表できる場として改修が進められてい

ます。「芸術家も集まるけれど、地域の人顔を出してくれ、ことが増えたので、気楽に寄れる地域のコミュニティスペースになればいい」と話すのは極さん。「物を作る場所としてことりり舎をもっと使ってもらいたいし、高校生くらいまでの若い人たちにここで楽しみを見つけてほしい」と、純子さんは夢を語ります。ことりり舎の活動はまだ始まったばかり。今後が楽しみです。



あら お じゅん こ
荒尾 純子 さん 代表 荒尾 極 さん

一昨年8月、気高町を舞台にした短編映画の撮影が行われました。この撮影は、若手芸術家の有志で設立した「気高芸術のまちづくり委員会」が気高町総合支所や観光協会、商工会などと連携しながらロケ地誘致活動を行い、多くの地元住民もエキストラや炊き出しボランティアとして協力し実現しました。気高芸術のまちづくり委員会は平成24年8月に設立。委員会は立ち上げの中心となったのは、大阪からIターンした荒尾極さんと妻の純子さんです。極さんはシナリオ作りや映像プロデュース、純子さんは立体アニメーション制作と、映像関係の活動を大阪で行っていました。

極さんの父が気高町出身で、夏休みなどには帰省することもあり、「日本海や鷲峰山、温泉街など、映像を撮るのに恵まれた場所が周りにたくさんある」と感じた極さん。「ここにアーティストが集まる空間を作りたい」と考え、実家が空いていたこともあって、平成23年、ここ気高町に移り住みました。

昨年5月には「浜村温泉湯けむり映画塾」を開塾。塾には映画の勉強をしたい人や映画作りの素人が集まり、映画を1本作ることを目標に、映

シリーズ 元気です

154

気高を芸術の まちにしたい!

ことりり舎

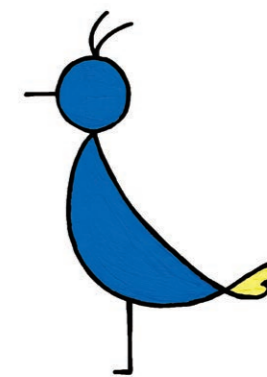

芸術活動に適した環境

一昨年8月、気高町を舞台にした短編映画の撮影が行わ



短編映画「ようこそ浜村へ」の撮影風景



芸術活動の拠点となる「ことりり舎」

鳥取の冬の味覚を満喫

賀露町西三丁目／11月15日(土)

鳥取の冬の味覚である松葉がにと親がにを満喫できる「鳥取かにフェスタ2014」が鳥取港で開催され、県内外から訪れた人たちににぎわいました。会場では、新鮮なかにの販売のほか、赤いかの解体ショーやかに風味のちくわ撒きなどが行われ、来場者を楽しませました。また、1200食分の親がに汁の無料配布には長蛇の列ができ、子どもからお年寄りまで、温かいかに汁に舌鼓を打っていました。



住民避難誘導を確認!

鹿野町鹿野／11月23日(日・祝)

8回目となる鳥取市国民保護訓練が、国籍不明の武装グループが鹿野中学校に立てこもったという想定で行われました。鹿野小学校体育館に設置された現地調整所には、各団体や集落代表者が集まり避難方法や情報伝達手段を決定。警察、消防、自衛隊が住民を集合場所の体育館へ誘導して安否を確認しました。また、避難行動要支援者をリヤカーで運ぶなど、約250人の参加者は有事に備えて真剣に取り組んでいました。



親子でスポーツを楽しむ

吉成三丁目／11月24日(月・振)

市内9園の園児と保護者が集まり、市保連スポーツ交流会が市民体育館で開催されました。「段ボールキヤタピラー」では息を合わせてキヤタピラーを進め、「ダブルぞうきんがけ」では子どものスピードに合わせて一緒にぞうきんがけを行うなど、親子で仲良く体を動かしました。ほかに、タオルを使った綱引きなど家庭で簡単にできる運動もあり、他園の親子とも交流を深めながら楽しんでいました。



まちなかをめぐる朗読劇

本町二丁目ほか／11月22日(土)

7つの人形が主人公の朗読劇がまちなかの若桜・智頭・鹿野街道を会場に行われました。劇の演者は醇風小学校5年生の有志のみならず。観賞に訪れた観客と一緒に、まちなかの店舗や公園などをめぐりながら、人形ごとに異なるストーリーを演じ、声や人形の動きで観客を話に引き込んでいました。また、ストーリーに登場する店舗のみなさんも劇に協力し、お店の商品を人形や観客にふるまうなど、参加者を楽しませました。



エコクラフトで干支作り

貴谷町奥崎／11月29日(土)

日置谷地区公民館で、「エコクラフトで干支作り教室」が開催され、日置地区公民館の塩とみ子さんの指導のもと、来年の干支である「羊」を作りました。部品をラジペンチで折り曲げたり、角や眼などを貼り付ける細かい作業に苦戦する場面もありましたが、最後は手のひらサイズのリボンをつけたかわいらしい羊のできあがり。羊年生まれの小学5年生の参加者は、自分の机に飾って大切にしたいと話していました。



地域の魅力を発信しよう

用瀬町大村／11月27日(木)

用瀬町大村地区公民館で「自然や歴史など多彩な大村の魅力を地域外へ発信しよう」をテーマに「ボランティアガイド育成事業」講演会が開催されました。講演では講師自らの活動体験をもとに、現在の課題として人材の確保などがあることや「ガイドって何？」をテーマにガイドとしての役割や責任、おもてなしの心がけについて話がありました。講演後は参加者との活発な意見交換が行われ、有意義な会となりました。



1本の樗すきに思いを込めて

国府町町屋／11月24日(月・振)

国府町内駅伝大会が開催され、国府町体育館周辺周回コースで、4区間約10kmを1本の樗すきで繋ぎました。兄弟・いとこで結成した小学生チームや健康のため普段からジョギングをしているという中学校先生チームなど、4チームが出場。沿道からの声援を背に、力を合わせてゴールまで樗すきを繋ぎました。小学生チームは「前を走る選手を追い抜くことができた」とうれしそうに話していました。栄えある優勝は、岡益チームでした。



四季薫るまち鹿野へ向けて

鹿野町鹿野／11月22日(土)

鹿野の魅力アップを図るため、シバザクラの植栽と新たな蓮田に遊歩道を設置する作業が行われました。秋晴れの下、小学生をはじめ、多くの住民ボランティアにより、鹿野そば道場前ではシバザクラの植栽、鳥の劇場前では遊歩道の設置と、2班に分かれて作業を開始。和気あいあいとした雰囲気の中、参加者たちは汗びっしょりになりながら、鹿野を訪れる人に楽しんでもらえるよう作業にあたりました。



緊急 火災 ☎119
救急 ☎119
事件・事故 ☎110

※当月分と、翌月の7日までの情報を掲載しています。
※やむを得ず当番を変更する場合がありますので、当日の新聞などでご確認ください。

病院
1月

休日急患歯科診療所

とき 日曜・祝休日 10:00～16:00 (1月1日～1月3日は開業)
※ただし、1月1日は13:00～16:00
ところ 東部歯科医師会 (富安二丁目 歯科技工専門学校内)
☎0857-23-3197

休日当番薬局

ひまわり薬局 8:30～17:00
いなば調剤薬局の場店 8:30～17:30 その他の薬局 9:00～17:00

1月			
1日(祝)	よつば薬局	里仁53-7	0857-30-3300
	鳥取県薬剤師会休日夜間薬局	富安一丁目58-1	0857-50-1583
2日(年始)	よつば薬局	里仁53-7	0857-30-3300
	鳥取県薬剤師会休日夜間薬局	富安一丁目58-1	0857-50-1583
3日(年始)	よつば薬局	里仁53-7	0857-30-3300
	鳥取県薬剤師会休日夜間薬局	富安一丁目58-1	0857-50-1583
4日(日)	ひまわり薬局	末広温泉町574	0857-21-9691
	常田薬局	西町二丁目102-1	0857-22-4792
11日(日)	いなば調剤薬局の場店	的場二丁目71	0857-51-7667
	たんぼぼ薬局	西町一丁目211	0857-37-1920
12日(祝)	よつば薬局	里仁53-7	0857-30-3300
	鳥取県薬剤師会休日夜間薬局	富安一丁目58-1	0857-50-1583
18日(日)	ひまわり薬局	末広温泉町574	0857-21-9691
	常田薬局	西町二丁目102-1	0857-22-4792
25日(日)	たんぼぼ薬局	西町一丁目211	0857-37-1920
	鳥取県薬剤師会休日夜間薬局	富安一丁目58-1	0857-50-1583
2月(7日まで)			
1日(日)	常田薬局	西町二丁目102-1	0857-22-4792
	鳥取県薬剤師会休日夜間薬局	富安一丁目58-1	0857-50-1583

「夜間・休日救急診療」情報は、携帯電話からでもご覧いただけます。
<http://www.city.tottori.lg.jp/mobile/>
携帯電話カメラのバーコードリーダーで読み込むと市役所携帯サイトにリンクされます。
トップメニュー→2.夜間・休日救急診療のあと、ご希望の連絡先を選択してください。

毎月22日は「にこにこデー」です
あいさつであつたかふれあいまちづくり
あいさつは、コミュニケーションの第一歩。一言でみんなが笑顔になれる素敵な言葉です。
(推薦者 にこにこにっこりあいさつ隊)
心ふれあう第一歩のにこにこ(∩o∩)あいさつ演劇と紙芝居公演のご要望は下記問い合わせ先まで。
☎中央保健センター ☎0857-20-3194



今月のにっこりさん
いなば幼稚園
いなば保育園
うしろみりこ
漆原美和子さん

休日救急当番病院

8:30～翌日8:30

1月		
1日(祝)	赤十字病院	0857-24-8111
2日(年始)	市立病院	0857-37-1522
3日(年始)	中央病院	0857-26-2271
4日(日)	生協病院	0857-24-7251
10日(土)	赤十字病院	0857-24-8111
11日(日)	市立病院	0857-37-1522
12日(祝)	中央病院	0857-26-2271
18日(日)	生協病院	0857-24-7251
25日(日)	赤十字病院	0857-24-8111
2月(7日まで)		
1日(日)	市立病院	0857-37-1522

※入院治療を要するような重い病気やケガの患者を受け入れるための当番病院です。

夜間・休日急患診療所

とき 月～土曜日 19:00～22:00
日曜・祝休日 9:00～17:00
日曜・祝休日 19:00～22:00

ところ 急患診療所(富安一丁目東部医師会館前)
診療科 内科、小児科
※軽い病気やケガの患者について診察を受けられます。
☎東部医師会 急患診療所 ☎0857-22-2782 (診療時間内のみ)

救急医療機関での受診にあたって

救急医療は、夜間や休日などに急病やケガですぐ治療が必要な患者さんのために整備されています。あくまで緊急事態に備えるもので、限られた医療スタッフで運営されています。なるべく医療機関の通常の診療時間内に受診しましょう。

歩こう会 1月例会

とき 1月12日(月・祝) 9:00～12:00
内容 市役所～立川大橋～岩倉街道～奥谷入口～宇倍神社
(歩行距離約4.4km 脚慣らしコース)
持ち物 弁当、水筒、雨具
参加費 無料
☎歩こう会事務局事務局 ☎0857-28-3285



2月の鳥取地域の健診・予防接種など

※1月分は12月号に掲載しています。

健康
2月

乳幼児健康診査

受付 [さざんか] 12:50～14:00 [鳥取東] 12:40～13:20

区分	対象児	と き	
		さざんか会館	東健康福祉センター
6カ月児	H26年7月生	9・10・12日(月・火・木)	3日(火)
1歳6カ月児	H25年7月生	17日(火)～19日(木)	13日(金)
3歳児	H24年1月生	24日(火)～26日(木)	20日(金)
2歳児歯科 および フッ素塗布	H25年1月生	5日(木) 12:45～14:30受付	6日(金) 13:00～14:00受付
		離乳食講習会 ※事前にお申し込みください。	
5～8カ月児	9～12カ月児	13日(金) 13:30～	
		27日(金) 13:30～	

※平成25年4月から東中学校区、桜ヶ丘中学校区のお子さんの乳幼児健康診査は東健康福祉センター(国府町総合支所内)で行っています。
※健診の受付は、来られた順番に行います。

BCG接種

対象児 下記および生後12カ月未満で未接種の乳児
受付 13:00～14:00
ところ さざんか会館

と き (2月)	対 象 児
6日(金)	H26年8月1日～15日生
20日(金)	H26年8月16日～31日生

※生後12カ月までに接種できない場合は、中央保健センターにご相談ください。

さざんか会館の駐車場が満車の場合は、駅南庁舎駐車場(3時間まで無料)をご利用ください。どちらの駐車場も駐車券が発行されますので、受付で提示してください。

集団検診

☎保健医療福祉連携課 ☎0857-20-0320

◆子宮頸がん・乳がん・骨粗しょう症予防
対象者 子宮頸がん: 20歳以上の女性
乳がん: 40歳以上で年度内に偶数年齢に達する女性
骨粗しょう症予防: 25歳以上の女性

費用 子宮頸がん500円、乳がん500円
骨粗しょう症予防300円
※乳がん検診: 保健医療福祉連携課へ要予約。
《子宮頸がん・乳がん・骨粗しょう症予防検診日程》

と き (2月)	と ころ	受付時間
17日(火)	鳥取県保健事業団 健診センター (富安二丁目)	13:30～14:20
18日(水)		
24日(火)		

◆休日健診
全ての検診: 保健医療福祉連携課に要予約
※特定・胃がん: 前日午後9時以降は絶食絶飲禁煙。
※大腸がん: 検便容器を事前に送付します。
ところ 鳥取県保健事業団健診センター(富安二丁目)

と き (2月)	検診項目	受付時間
8日(日)	特定健診・肝炎・胃・肺・大腸・子宮頸・乳	8:30～10:30
	子宮頸・乳・大腸	13:30～14:20

健康講演会・講習会のご案内

【第29回健康スポーツ医学講演会】

とき 2月6日(金) 19:00～20:30
ところ 鳥取県東部医師会館(富安一丁目)
内容 演題:「女性アスリートの健康管理」
講師: 日崎登先生
(筑波大学名誉教授)
※NHK「クローズアップ現代」にも出演されています。

参加費 無料 ※要事前申込
☎鳥取県東部医師会事務局 ☎0857-32-7000 ☎0857-22-2754

【救命救急講習】

とき 1月18日(日) 13:00～16:00
ところ 東部消防局(吉成)
内容 心肺蘇生法AED(自動体外式除細動器)の実技指導など

対象 中学生以上
参加費 無料 ※当日受付可
☎東部消防局警防課 ☎0857-23-2303(平日のみ) ☎0857-26-9404

今年度の特定健診・がん検診は受けられましたか?

！お急ぎください！受診期間は2月28日(土)まで
平成26年度の国保特定健診・高齢者健診・各種がん検診などの成人対象の健診は、2月末で受診期間が終了します。今年度まだ受診していない人は早めに受診してください。

今年度最後！2月8日(日) 休日健診(集団) 予約受付中！！
お仕事などで、平日の健診が受けられない人は、ぜひこの機会をおすすめします。『完全予約制』です。お早目にお申込みください。詳しくは上記をご覧ください。

☎保健医療福祉連携課 総合健診係 ☎0857-20-0320

- 中央保健センター (さざんか会館4階)
予防接種
☎0857-20-3191 ☎0857-20-3199
乳幼児健康診査など
☎0857-20-3196 ☎0857-20-3199
- 保健医療福祉連携課 (さざんか会館3階)
がん検診など
☎0857-20-0320 ☎0857-20-3915
- 国府町総合支所市民福祉課
☎0857-39-0557 ☎0857-27-3064
- 鳥取東健康福祉センター
☎0857-25-5008 ☎0857-25-5023
- 福部町総合支所市民福祉課
☎0857-75-2812 ☎0857-74-3714
- 河原町総合支所市民福祉課
☎0858-76-3113 ☎0858-85-0672
- 用瀬町総合支所市民福祉課
☎0858-87-3781 ☎0858-87-2270
- 佐治町総合支所市民福祉課
☎0858-88-0212 ☎0858-89-1552
- 気高町総合支所市民福祉課
☎0857-82-3159 ☎0857-82-1067
- 鹿野町総合支所市民福祉課
☎0857-84-2013 ☎0857-84-2598
- 青谷町総合支所市民福祉課
☎0857-85-0012 ☎0857-85-1049
- 中央地域包括支援センター (駅南庁舎内)
☎0857-20-3456 ☎0857-20-3404
- こやま地域包括支援センター (学習・交流センター2階)
☎0857-32-2727 ☎0857-31-3270
- 南地域包括支援センター (用瀬地区保健センター内)
☎0858-76-2351 ☎0858-76-2352
- 西地域包括支援センター (気高地区保健センター内)
☎0857-82-6571 ☎0857-82-6572

土地区画整理事業保留地公売

問 本庁舎都市環境課 ☎ 0857-20-3277 ☎ 0857-20-3048

本市が土地区画整理事業で整備した宅地を公売します。募集要項は、都市環境課窓口にてご確認ください。

募集期間 1月5日(月)～19日(月)
抽 選 と き：1月21日(水) 13:30
ところ：本庁舎 4階第2会議室

※申し込みのなかった面積の大きな土地については、申し込み期間満了後、分割希望を受け付けます。

内 容 千代水第二土地区画整理事業にともなう保留地の売却

所 在 イオン鳥取北ショッピングセンター周辺の産業・流通業務地区(下表参照)

町名	地番	地積(平方 [㍍])	公売価格(円)
晩 稲	317	300.45	7,691,520
晩 稲	319	4,281.44	92,479,104
南 隈	728	804.11	22,193,436
南 隈	687	787.33	18,423,522
賀露町	4018	373.63	11,470,441
賀露町	4043	5,481.57	106,342,458
賀露町	4058-1	3,585.02	79,228,942
賀露町	4062	1,179.37	25,356,455
晩 稲	509	1,748.79	38,123,622
晩 稲	524	997.74	26,140,788
晩 稲	517	1,379.95	27,874,990
賀露町	4074	3,374.42	69,175,610
賀露町	4081	1,165.52	27,156,616
賀露町	4119	2,512.12	60,793,304
賀露町	4112	437.52	11,331,768
賀露町	4139	1,241.71	27,193,449
賀露町	4128	363.92	10,881,208
賀露町	4129	353.70	10,257,300
賀露町	4162	2,064.41	41,288,200
賀露町	4158	1,390.14	29,888,010
賀露町	4172	170.13	3,351,561
賀露町	4174	247.91	4,982,991

内 容 江津土地区画整理事業に伴う保留地の売却
所 在 鳥取県立中央病院の北側に位置する第一種中高層住居専用地域(下表参照)

街区	画地	地積(平方 [㍍])	公売価格(円)
4	9-1	177	7,894,200
4	9-2	184	8,206,952
4	9-3	234	7,652,502
6	7-2	165	8,184,000
19	3-4	304	11,126,400
23	4-1	200	7,440,000
23	4-2	200	7,440,000
23	4-3	200	7,440,000
23	4-4	200	7,440,000
23	4-5	200	7,440,000
23	4-6	314	11,366,800
24	2-1	221	8,000,200
24	2-2	245	11,172,000
24	2-3	219	7,927,800
24	2-4	230	8,211,690
24	2-5	217	9,895,200

「本人通知制度」をご存じですか

問 駅南庁舎市民課 ☎ 0857-20-3492 ☎ 0857-20-3408

この制度は、事前に登録している人の住民票の写しや戸籍謄本などを代理人や第三者に交付した場合に、交付されたことを本人に通知するものです。

本人に通知することにより、不正請求の抑止などの効果があります。

■本人通知の対象となる証明書など

- ・戸籍事項の記載のある住民票の写し・住民票の記載事項証明書
- ・戸籍の附票の写し
- ・戸籍謄本または抄本
- ・戸籍の記載事項証明書(消除された住民票・戸籍の附票、除かれた戸籍も含む)

■本人に通知される内容

- ・交付年月日
 - ・交付した証明書の種類・交付通数
 - ・交付請求者の種別
- ※ 交付請求者の住所・氏名は通知しません。

■本人通知制度を利用するには事前登録が必要です!

登録できる人

鳥取市に住民登録や本籍がある人(過去にあった人も含む)

登録の際に必要なもの

本人確認書類(運転免許証・パスポート・住民基本台帳カードなど)

受付窓口

駅南庁舎市民課、本庁舎市民課証明コーナー、各総合支所市民福祉課

更新手続きについて

平成24年度中に登録した人は、平成27年3月31日で登録期間が満了します。引き続き登録を希望する場合は、3月2日～31日までの間に、更新の手続きをお願いします。なお、対象の人には、2月頃、案内文書をお送りします。

鳥取市鹿野町湯川住宅団地宅地分譲中!

「のんびり・ゆったり」鹿野町で“温泉生活”はいかがですか?

問 鳥取市土地開発公社事務局 ☎ 0857-22-4742

本庁舎建築住宅課 ☎ 0857-20-3291 ☎ 0857-20-3059
定期借地権付土地活用制度が利用できます。

■月額賃料を約15%引き下げました!

定期借地権付土地活用制度は、鳥取市(地主)に借地保証金と月々の賃料を支払うことにより51年間の借地権を設定し、お客様がお好きな家を建てることのできる制度です。

販売区画数 27区画

販売単価 3.3平方[㍍](1坪)当たり10.5万円
1平方[㍍]当たり31,760円

販売価格 7,556,800円～10,354,000円

面 積 237.94平方[㍍](72.1坪)～326.00平方[㍍](98.8坪)

月額賃料 9,900円～13,600円(最多11,000円台)

- 所在地/鳥取市鹿野町今市
- 学 校/市立鹿野小学校・市立鹿野中学校
- 道 路/区画道路幅員6[㍍]

償却資産(固定資産税)の所有者は申告を

問 駅南庁舎固定資産税課 ☎ 0857-20-3421 ☎ 0857-20-3401

対 象 事業を行っている個人や会社で、市内に下表の償却資産を所有している場合

提出内容 平成27年1月1日現在の資産の状況について、償却資産申告書を提出してください。

提出期限 2月2日(月)

提出先 駅南庁舎固定資産税課または各総合支所市民福祉課

償却資産の種類と具体例

種類	資産の例
構 築 物	プレハブ等簡易な建物で家屋評価としないもの、舗装路面、広告塔、門、フェンス、外灯、側溝、建物から独立しているキャノピー
機械および装 置	工作機械、製造機械、印刷機械等の機械設備、ブルドーザー、パワーショベルなど土木機械、屋外の受変電設備など
船 船	漁船、貨物船、客船、ボートなど
航 空 機	飛行機、ヘリコプターなど
車両および運 搬 具	自転車、リヤカー、構内運搬車、大型特殊自動車など(ただし、自動車税や軽自動車税を課されているものは除く)
工具・器具および備品	机、椅子、ロッカー、レジスター、パソコン等の事務機器、理美容機器、医療機器、測定工具、厨房用品、冷暖房機器、音響機器など

※構築物：賃借人(テナントなど)が取り付けられた建物附属設備および内部造作・設備などで事業の用に供されている資産は、賃借人が償却資産として申告してください(家屋で評価済みのものを除く)。

インターネットによる電子申告[eLTAX]のご利用案内

本市では、エルタックスによる固定資産税(償却資産)の電子申告を受け付けています。エルタックスのサービスは無料でご利用いただけます。

▼エルタックス利用によるメリット▼

- 自宅やオフィスからインターネットで手続きできます。
 - エルタックス用の無償ソフト「PCdesk」または市販の税務・会計ソフト(エルタックス対応ソフトに限る)で申告書が簡単に作成できます。
 - 複数の市町村(エルタックス参加団体に限る)への申告を、まとめて一度に送信できます。
- ※詳しくは、ホームページ(<http://www.eltax.jp/>)をご覧ください。

▼エルタックスについての問い合わせ先▼

(社)地方税電子化協議会 ☎ 0570-08-1459
(土・日・祝休日・年末年始を除く9:00～17:00)
※市内通話料金でご利用できます。

年始・祝日のごみ収集(鳥取地域)

問 本庁舎生活環境課 ☎ 0857-20-3217 ☎ 0857-20-3045

年始・祝日のごみ収集日にあたる地区は、ごみ収集のスケジュールが変更になります。

月 日	可燃ごみ	古紙類	ペットボトル	プラスチック	食品トレイ・資源ごみ 小型破碎ごみ
1月 1日(木・祝)	お休みします	8日(木)に振り替えて収集します		お休みします	
1月 2日(金)	お休みします	9日(金)に振り替えて収集します		お休みします	
1月 3日(土)	お休みします				
1月 5日(月)	通常通り収集します				
1月12日(月・祝)	該当地区は収集します	14日(水)に振り替えて収集します	該当地区は収集します	お休みします	

- ※朝8時までに必ずごみを出してください。
- ※神谷清掃工場への直接搬入は、年始は1月5日(月)8:30からです(終了は16:30です)。
- ※環境クリーンセンターへの直接搬入は、年始は1月5日(月)8:30からです(終了は16:00です)。
- ※大型ごみ受付センターは、年始は1月5日(月)からです。
- ※新市域については総合支所だよりをご覧ください(各総合支所市民福祉課(☎16ページ)までお問い合わせください)。

■カセットボンベ缶・スプレー缶の出し方(注意!!)

中身の残っているカセットボンベ缶やスプレー缶などがごみに出されると、収集車や処理施設での火災の原因になり、大変危険です。右記の方法でごみに出してください。



- ①必ず中身を使い切る。
- ②風通しのよい屋外で穴を開ける。
- ③「小型破碎ごみ」の日に出す。

2月

乾電池・蛍光灯の収集

他のごみと区別し、それぞれ別の透明または半透明な袋などに入れ、2月2日(月)～6日(金)の小型破碎ごみの収集日(鳥取地域)にごみステーションに出してください。蛍光灯は購入時のケースに入れるなど、壊れないようにしてください。

市民政策コメントを募集します

第6期鳥取市介護保険事業計画・高齢者福祉計画(案)

問 駅南庁舎高齢社会課 (〒680-0845 富安二丁目 138-4)
☎ 0857-20-3451 ☎ 0857-20-3404
✉ korei@city.tottori.lg.jp

今年度策定する第6期鳥取市介護保険事業計画・高齢者福祉計画(案)について、市民のみなさんのご意見を募集します。
(計画期間：平成27年度～平成29年度)

資料公開 本庁舎、駅南庁舎、各総合支所の窓口、本市公式ホームページなど

公開期間 1月9日(金)～28日(水)

提出方法 様式は問いません。住所、氏名、電話番号を明記のうえ、郵送、ファクシミリ、電子メール、持参のいずれかで問い合わせ先まで

提出期限 1月28日(水)必着

鳥取市障がい者計画(案) 第4期鳥取市障がい福祉計画(案)

問 駅南庁舎障がい福祉課 (〒680-0845 富安二丁目 138-4)
☎ 0857-20-3474 ☎ 0857-20-3406
✉ syougai Fukushi@city.tottori.lg.jp

今年度策定する次期の障がい者計画および第4期鳥取市障がい福祉計画について、市民のみなさんのご意見を募集します。

資料公開 本庁舎、駅南庁舎、各総合支所の窓口、本市公式ホームページなど

資料公開 1月9日(金)～28日(水)

提出方法 様式は問いません。住所、氏名、電話番号を明記のうえ、郵送、ファクシミリ、電子メール、持参のいずれかで問い合わせ先まで

提出期限 1月28日(水)必着

公共施設の経営基本方針(案)

問 駅南庁舎財産経営課 (〒680-0845 富安二丁目 138-4)
☎ 0857-20-3852 ☎ 0857-20-3879
✉ zaisankanri@city.tottori.lg.jp

公共施設は、経済成長期と人口が増加していく時代を中心に整備され、増加してきましたが、今後は人口減少や財政規模に合った施設規模に縮小しつつ、「新しい公共施設のあり方」に向けて計画的に取り組む必要があります。

本市では、「公共施設の経営基本方針」を策定し、①安全・安心な市民生活、②サービスの維持・向上、③次世代の負担軽減を目的とした中長期的な取り組みを進めようと考えています。本方針では、施設分類別に今後の方向性を示し、来年度取り組む個別施設の方向性の策定につなげます。この基本方針(案)について、市民のみなさんのご意見を募集します。

※基本方針(案)は、市民アンケートや出前座談会での意見、有識者会議からの提言等を参考として策定したものです。

ポイント 着実に取り組みを進めるため数値目標(40年間に施設総量(床面積)の29%を削減)を設定
資料公開 本庁舎、駅南庁舎、各総合支所の窓口、本市公式ホームページなど

提出方法 様式は問いません。住所、氏名、電話番号を明記のうえ、郵送、ファクシミリ、電子メール、持参のいずれかで問い合わせ先まで

提出期限 1月22日(木)必着

※方針案の説明会を1月8日(木)19:00～、人権交流プラザ2階研修室(幸町)で開催しますので、ぜひご参加ください。(申込不要：終了予定20:00)

～出前説明会開催中！詳しくは問い合わせ先まで～



鳥取砂丘 砂の美術館 第8期展示テーマ 「砂で世界旅行・ドイツ編 ～中世の面影とおとぎの国を訪ねて～」

問 第二庁舎鳥取砂丘・ジオパーク推進課 ☎ 0857-20-3036 ☎ 0857-20-3046 http://www.sand-museum.jp/
鳥取砂丘砂の美術館は1月5日(月)～4月17日(金)まで第8期展示砂像制作のため休館します。

第8期展示 2015 4/18(土) ▶ 2016 1/3(日)

1月4日(日)に、第7期展示「砂で世界旅行・ロシア編」が終了する砂の美術館。4月18日(土)からは展示作品を一新し、第8期展示が始まります。

1月19日(月)からは第8期展示のお得な「前売割引チケット」と期間中何度でも入場することができる「年間パスポート」も併せて発売します。



鳥取砂丘 砂の美術館

〒689-0105 鳥取市福部町湯山2083-17

鳥取市職員募集

鳥取市立病院職員

試験区分	採用予定人数	受験資格
薬剤師	1人	昭和49年4月2日以降に生まれた人 ※薬剤師免許取得者(平成27年3月末までの取得見込者含む)

受験案内 市立病院1階総合案内、本庁舎1階総合案内所、駅南庁舎1階総合窓口、各総合支所、鳥取市関西事務所で配布

募集期間 1月5日(月)～30日(金)

試験日 2月6日(金)

※詳しくは受験案内または市立病院ホームページをご覧ください。

問 市立病院総務課 ☎ 0857-37-1522 ☎ 0857-37-1553

市立保育園・幼稚園臨時職員

募集職種 臨時職員

▷保育園：保育士、看護師、調理員
▷幼稚園：教諭 ▷子育て支援センター

受付期間 1月5日(月)～16日(金)

試験日 1月31日(土)

*保育士(保育園・休日保育担当)、看護師、調理員、子育て支援センター担当者

募集案内 駅南庁舎1階総合窓口、本庁舎1階総合案内所、各総合支所地域振興課で配布しています。また、本市公式ホームページにおいても掲載しています。詳しくは、募集案内をご覧ください。

問 駅南庁舎児童家庭課
☎ 0857-20-3462 ☎ 0857-20-3405



鳥取県知事選挙・県議会議員選挙 投票立会人の募集

問 鳥取市選挙管理委員会事務局 ☎ 0857-20-3386
☎ 0857-20-3051 ✉ senkan@city.tottori.lg.jp

【当日投票】

とき 4月12日(日) 予定
6:30～20:30(一部の投票所は19:30まで)
※終了後投票箱の送致あり

ところ 住所地の当日投票所(92カ所)

定員 各投票所2人

※応募者多数の場合は20歳代を優先

報酬 10,700円程度

【期日前投票(10カ所)】

とき ①福祉文化会館
3月27日(金)～4月11日(土)8:10～20:10
②各総合支所(用瀬地域は用瀬地区保健センター)
4月4日(土)～11日(土)8:10～20:10
③イオンモール鳥取北
4月4日(土)～11日(土)9:40～20:10
(11日は19:10まで)

定員 各投票所で各日2人

※応募者多数の場合は20歳代を優先

報酬 9,500円程度

募集期間 1月13日(火)から2月10日(火)まで
募集方法 本市公式ホームページ内応募フォームより申込み、または住所、氏名、生年月日、電話番号、希望日・希望投票所(期日前投票のみ)を明記し、はがき、ファクシミリまたはメールで問い合わせ先まで。

※政治活動や選挙運動に関与している人は、応募をご遠慮ください。

あなたの飼い犬・飼い猫は、ご近所に迷惑をかけていませんか？

問 本庁舎生活環境課 ☎ 0857-20-3216 ☎ 0857-20-3045、各総合支所市民福祉課(☎16ページ)

飼い犬や飼い猫のルールやマナーについての相談や苦情が多く寄せられています。飼い方について思い当たることはありませんか？

野良猫への世話をしない

不妊・去勢がされていなければ、どんどん増えて、フン・尿や鳴き声などによる周辺への被害や迷惑も大きくなります。無責任にエサだけを与えるのではなく、飼い主になって責任と愛情をもって飼育してください。

最後まで面倒をみる

飼育環境を整え、健康状態に気を配りましょう。家族の一員として、最後まで責任と愛情を持って飼育してください。どうしても飼えなくなった場合、責任を持って飼ってくれる人を探してください。

また、生まれた子犬や子猫を飼えない、新たな飼い主を見つけることが出来ないのであれば、飼い主の責任で不妊去勢手術を行いましょう。

迷子にしない

飼い主の連絡先がわかる首輪や名札、鑑札、マイクロチップを装着し、万が一迷子になっても飼い主のところへ戻れるようにしましょう。

犬はつないで飼う・無駄吠えをさせない

放し飼いはもちろん、散歩中も必ずリードをつけて放さないようにしてください。無駄吠えが続くと近所の人や犬(猫)が嫌になります。無駄吠えの原因を解消するなど、しつけをしましょう。

猫は屋内で飼う

交通事故や病気、猫同士のケンカによるケガ、望まれない命を授けたりする可能性も少なくなります。また、フン・尿・毛・臭いに関する苦情の発生する恐れがなくなりますので、屋内で飼いましょう。

ふん・尿を始末する

飼い犬・飼い猫が家族の一員であることを周囲の人に理解していただくためにも、フン・尿の始末は適切に行ないましょう。平成20年4月1日より、「鳥取市快適な生活環境の確保に関する条例」により「飼い犬のフンの放置」は禁止されています。違反した場合、2万円以下の過料が科される場合もあります。

情報ひろば 1月

福祉社

高齢者への日常生活用具購入費助成

凡例 時=日時 所=場所 容=内容 対=対象 条=条件 員=定員 数=数量 額=支給・助成額など 料=料金
募=募集期間・方法 受=受付 持=持参するもの 問=問い合わせ先

【高年齢者への日常生活用具購入費助成】
 容 次の全ての条件に該当する人に対し、安全に日常生活を送るために必要な生活用具を購入する費用の一部を助成。
 対▽対象者：①おおむね65歳以上でひとり暮らしの高齢者など②認知症または身体機能の低下により防火などの配慮が必要な人③市民税が非課税の世帯▽対象品目：電磁調理器(1台)、自動消火器(2台まで)のどちらか1品目 額 電磁調理器(助成対象額3万円まで)、自動消火器(助成対象額2万円まで)の助成対象額のうち、10分の9に相当する額 ※購入日、対象者及び販売店舗名の記入された領収書と印鑑をご準備ください。
 問 駅南庁舎高齢社会課
 ☎0857-20-3453
 ☎0857-20-3404

各総合支所市民福祉課(16ページ)

【認知症の人と家族の集い】
 ～毎月第2金曜日開催～
 時 1月9日(金)10:00～12:00
 所 さざんか会館(富安二丁目)
 容 本人や家族が、認知症の問題や介護の悩みなどを情報交換しながら交流する場 料 無料
 問 鳥取中央地域包括支援センター
 ☎0857-20-3456
 ☎0857-20-3404

【認知症に関する相談は次の各センターでも受けています。】
 問 認知症コールセンター
 毎週月～金 10:00～18:00
 ☎0859-37-6611
 問 認知症疾患医療センター(渡辺病院)
 ☎0857-39-1151

【メール・FAXによる119番通報】
 東部消防局では、会話による意思の伝達が困難な人を対象に、携帯電話やパソコンからのメールまたは局番なしの119番FAXによる火災や救急の緊急通報の受付を行っています。メールによる119番通報については事前の登録が必要です。
 問 東部消防局情報指令課(消防指令センター)(鳥取市吉成640-1)
 ☎0857-23-0119
 ☎0857-26-9406

お知らせ

【平成26年度コミュニティ助成事業】
 「コミュニティセンター」和奈見自治会集会所(完成)
 散岐地区の和奈見自治会に「コミュニティセンター」が建設されました。この施設は、宝くじの社会貢献広報事業として、平成26年度コミュニティセンター助成事業により整備されたものです。子どもからお年寄りまで気軽に交流できる拠点施設として活用されます。
 問 本庁舎協働推進課
 ☎0857-20-3182
 ☎0857-21-1594

【卯垣公共空地】
 卯垣公共空地では、地元町内会が地域コミュニティの促進を図るため、遊具・ベンチを設置されました。これは宝くじの社会貢献広報事業として、宝くじの助成金により整備されたものです。
 問 本庁舎都市環境課
 ☎0857-20-3273
 ☎0857-20-3048

【ふしぎ発見！鳥取砂丘鳥取砂丘調査研究報告会】
 1月10日(土)13:00～16:40 所と

2015年農林業センサスにご協力ください

2月1日現在で、全国一斉に「農林業の国勢調査」といわれる「2015年農林業センサス」が実施されます。この調査は、今後の農林業の政策に役立てるために5年ごとに実施される極めて大切な調査です。
 1月中旬から農林業を営んでいる皆様のごとくに調査員が訪問して、調査票に農林業の経営状況などの記入をお願いしますので、ご協力をお願いします。
 問 本庁舎総務課
 ☎0857-20-3156
 ☎0857-20-3040

むらじくりシンポジウム

時 2月1日(日)9:30～13:00 所 鳥取市民会館 容▽講演：「地域の宝を活かす(仮題)～『秋津野』未来への挑戦～」9:30～11:00 講師：玉井常貴さん(農業法人株式会社秋津野代表取締役副社長) ※秋津野ガルテンは、地域住民の出資によって廃校をリニューアルし、農とグリーンツーリズム事業を中心に地域づくりに取り組むソーシャルビジネスを行っています。マトークセッション：11:10～12:30 ※その他アフトピア協会会員による農産物および農産加工品の販売
 問 600人 ※要申込み 料 無料

危険管理課からのお知らせ

【消火栓除雪のお願い】
 冬季は積雪のため消火栓の位置が分からなくなりますが、市民のみならずも家のまわりの消火栓の除雪にご協力ください。
 【海岸漂着物にご注意を】
 有毒な物質が入ったポリタンクなどが海岸に漂着することがあります。見つけたときは、危険管理課にご連絡ください。
 問 本庁舎危険管理課
 ☎0857-20-3237
 ☎0857-20-3047

1月10日は110番の日

110番は事件・事故など、急いで通報する必要がある場合の連絡先です。110番を受けた警察官は、次のような事柄について質問します。▽何がありませんか、住所、電話番号、※相談や急がない問い合わせは警察総合相談電話 #9110または各警察署などへお願いします。
 問 鳥取警察署
 ☎0857-32-0110

事業主の皆さんへの豆知識

【給与支払報告書の提出】
 平成27年1月1日現在、本市に住所がある従業員に対して、平成26年中に給与を支払った会社や個人商店の事業主は、2月2日(月)までに給与支払報告書を下記問い合わせ先まで提出してください。(平成26年中の中途退職者の給与支払報告書も同様。)

平成27年度の市・県民税額の計算や平成26年分所得証明書などの各種証明書の発行は、この給与支払報告書に基づいて行いますので、提出が遅れると納税通知書の発送が遅れたり、各種証明書の発行ができなくなります。

給与支払報告書の提出は、インターネットを使った市税の電子申告システム(eLTAX:エルタックス)による方法もありますのでご利用ください。

【個人住民税は特別徴収で納めましょう】

所得税は源泉徴収しているけれど個人住民税は特別徴収していないということはありませんか？
 所得税を源泉徴収している給与支払者は、従業員の個人住民税を特別徴収することが義務付けられています。特別徴収とは、所得税の源泉徴収と同様に、給与支払者が毎月従業員に支払う給与から個人住民税を引き去りし、納めていただく制度です。原則として、パート・アルバイトなどを含むすべての従業員から特別徴収する必要があります。
 個人住民税の特別徴収は、所得税のように税額を計算したり年末調整をする手間はかかりませんし、従業員にとっては毎月引き去られることにより1回あたりの負担が少なくなり、納め忘れもなくなります。
 新たに特別徴収する場合は、上記給与支払報告書(総括表)に朱書きで「特別徴収切替」と記載の上、提出してください。
 問 駅南庁舎市民税課 ☎0857-20-3415 ☎0857-20-3401

浄化槽の正しい維持管理を！

浄化槽は、水環境の保全に大きな役割を果たしていますが、維持管理が不十分だと機能が低下し、汚れた水が川などに流れてしまいます。そのため、保守点検、清掃、法定検査が法律で義務付けられています。大切な水環境を守るため、浄化槽の正しい維持管理をお願いします。

- 保守点検の実施
点検・修理・消毒剤の補充。家庭用では、年に3～4回以上
 - 清掃の実施
汚泥などの除去。年1回(全ばっき方式は6カ月に1回)以上
 - 法定検査の受検
・設置後検査 使い始めて3カ月を経過した日から5カ月以内
・定期検査 毎年1回
 - こんなときは市への届出が必要です。
◆新設および構造変更 ◆使用の開始 ◆管理者の変更
◆使用の一時休止 ◆廃止
- 問 環境下水道部庁舎下水道経営課庶務係
 ☎0857-20-3923 ☎0857-20-3319

募 集

鳥取砂丘自然観察会(1月)

鳥取砂丘ジオパークセンター
Open: 23・24・25(8:00~17:00)
saki@bes.or.jp

鳥取砂丘ジオパークセンター(鳥取砂丘市営駐車場内)集合 ※車でお越しの場合、市営駐車場料金が別途必要。料500円(テキスト代、保険料込み) 持参しやすい服装、飲み物 各20人 ※先着順、小学生は保護者同伴での参加。 ※小雨決行、荒天中止 ※10人以上の団体を対象に平日も開催。料金: ガイド1人につき5000円必要
【鳥取砂丘「ジオものがたり」の旅】
時1月17・31日(土)10:00~11:30(要予約) 時1月18・25日(日)10:00~11:30(要予約) 内容 風雨が作るテコボコ模様、雪景色など、冬の砂丘を探検

地域振興会議公募委員

鳥取市の一体的発展に資する新市域の振興に関する事項について、市長の諮問に応じ審議及び答申。また、新市域の振興について、調査及び審議。 任期: 2年 会議の開催: 年8回程度 対象 新市域(各総合支所単位)に在住または勤務している、若しくはこれ

らに準じる20歳以上(平成27年4月1日現在)の人 額7000円/出席1回 各地域4人程度 募1月20日(火)までに、各支所より1月号に明記された募集要項に沿って各総合支所地域振興課に申し込み(詳しくは支所だより1月号をご覧ください)。

本庁舎中山間地域振興課 0857-20-3184 0857-21-1594 各総合支所地域振興課(2ページ)

鳥取市都市計画マスタープラン策定委員

鳥取市の都市計画に関する基本的な方針を定める、新たな都市計画マスタープランの策定についての調査、研究および審議。 委嘱の日から2年間 会議の開催: 年3回程度 市内在住の20歳以上(平成26年12月1日現在)で、平日の会議に出席可能な人 額5000円/出席1回 2人程度 1月23日(金)必着で、鳥取市における都市計画について思うことを8000字程度にまとめ、住所・氏名・年齢・電話番号を明記のうえ、持参・郵送・ファクシミリ・電子メールのいずれかで問い合わせ先まで ※応募多数の場合は選考の上決定 本庁舎都市企画課(〒680-8571 尚徳町1-16) 0857-20-3272 0857-20-3048

toskikaku@city.tottori.lg.jp

第5回鹿野往來マラソン

4月5日(日)10:00 所 吉岡温泉スタート 競技種目: クォーターマラソン(10.548km) △コース: 吉岡温泉町(洞谷越)〜鹿野小学校 対18才以上 料3000円 400人 募3月13日(金)まで 鹿野往來マラソン実行委員会事務局 0857-22-9788

国際交流プラザからのお知らせ

【中国語講座(初級会話)受講生】 時1月24日(土)から毎週土曜日13:30~15:00(全8回) 容講師: 鳥雲夫さん(鳥取市国際交流員) 20人(要申込) 料無料(教材費は自己負担) 【さまよえる田中☆世界一周写真展&講演会☆結婚指輪のかわりに地球一周というリングをプレゼント!夫婦で一緒に世界一周!!】 時▽世界一周写真展: 2月1日(日)~27日(金) ▽講演会: 2月15日(日)13:30~15:00 ▽講師: 田中まささん、愛子さん 料無料 国際交流プラザ(湖山町西二丁目5-12) (月曜日休館) 0857-31-3253 plaza@city.tottori.lg.jp 因幡・冬の準備はじまり 時1月25日(日)10:00~14:00 所鳥取

市文化センター2階大会議室 出展ブース: レトロボット・ピタゴラス イッチ・土笛・ガラスマグネットなどの楽しいものづくりブース 料材料費 募1月6日(火)~19日(月) ※要予約 問ものづくり道場事務局(湖山町南四丁目1-01) 0857-31-6777 monodukuri@city.tottori-u.ac.jp http://www.cjrd.tottori-u.ac.jp/ monodukuri/

鳥取マラソンボランティア

時3月15日(日)5:30~17:00 所鳥取市内10箇所(鳥取砂丘オアシス広場周辺、中ノ郷地区、鳥取県庁周辺、国府町地区、津ノ井・倉田地区、大和地区、豊実地区、布勢地区2会場、鳥取駅周辺) 容参加者のシャトルバスへの誘導、選手の手荷物預かり、会場誘導、給食、給水などランナーサポート、ゴール地点での総合案内 など 対小学生以上 ※小中学生は保護者同伴、高校生は保護者の同意が必要 員500人 参加申込書を郵送(ファクシミリ、メールのいずれかで問い合わせ先まで) ※先着順 問鳥取マラソンボランティアセンター(〒680-8571 鳥取市上魚町39 鳥取市教育委員会体育課内) 0857-20-3671 0857-20-3050 torimara@city.tottori.lg.jp

20歳になったら国民年金に加入しましょう

すでに厚生年金、共済年金などに加入している人以外は、20歳になったら必ず国民年金の加入手続きをしましょう。月々の年金保険料は1万5250円(平成26年度)です。なお、収入が少ないなど支払いが困難な人には、次の制度があります。

- ◆保険料免除制度(自営業・無職の人など)
- ◆若年者納付猶予制度(30歳未満の人)
- ◆学生納付特例制度(学生)

暮らしを支える3つの基礎年金

■老齢基礎年金(65歳になったとき) 国民年金保険料を納付した期間(免除期間を含む)と厚生年金や共済組合に加入した期間などを合わせて25年以上ある人が、65歳から生涯にわたって受けられます。

■障害基礎年金(けがや病気で重い障がいが残ったとき) 国民年金加入中または20歳になるまでに初診したけがや病気が原因で、法令で定められている障がいの状態になったときに受けられます。

■遺族基礎年金(一家の働き手が子を残して亡くなったとき) 国民年金に加入中または老齢基礎年金の受給資格を満たした人が亡くなったときは、18歳未満の子(障がいのある子の場合は20歳未満)のある妻(夫)または子に支給されます。

※保険料の未納期間があると、将来受け取る老齢基礎年金が減額になったり、受けられなくなったりする場合があります。また、万が一のときの障害基礎年金や遺族基礎年金も受けられなくなる場合もあります。保険料は納付期限を守って納めましょう。

問鳥取年金事務所 0857-27-8311 (代) 駅南庁舎保険年金課 0857-20-3484 0857-20-3407

鳥取市勤労青少年ホーム

Good Job ナビゲーション

~仕事とキャリアアップのよろず相談~

内容 鳥取県キャリア・コンサルタント協会会員が、仕事の悩みやキャリアアップおよび転職などの就労に関するあらゆる相談にのり、どうすれば現状の悩みなどを解決できるか、一緒に考えていく。

※開催日には5人程度を定員とし、1人あたりの相談時間は50分を目安とします。

とき 2月の土曜日(13:00~20:00) 日曜日(10:00~16:00)

ところ 鳥取市勤労青少年ホーム1F音楽室もしくは2F音楽室

相談料 無料(秘密厳守)

対象 市内に居住または勤務の35歳までの勤労青少年

申し込み 1月4日(日)~20日(火)17:00まで

※定員に満たない場合は25日(日)17:00まで延長

※プライバシー保護のため完全予約制。

所 鳥取市勤労青少年ホーム(吉成三丁目1-3) 0857-24-1702

図書館だより

中央図書館 0857-27-5182 開館時間 9:00~19:00 (土・日曜は17:00まで)

気高図書館 0857-37-6036 開館時間 10:00~18:00

用瀬図書館 0858-87-2702 開館時間 10:00~18:00

※休館日は、毎週火曜日、毎月最終の木曜日、祝日の翌日(中央図書館は除く)

※1月4日(日)から平常通り開館します。

蔵書点検による休館のお知らせ

中央図書館 2月23日(月)~27日(金)

用瀬図書館 2月16日(月)~20日(金)

気高図書館 1月26日(月)~30日(金)

福部図書室 2月2日(月)~6日(金)

河原図書室 3月2日(月)~6日(金)

佐治図書室 2月9日(月)~13日(金)

青谷図書室 1月19日(月)~23日(金)

※閉館中に本を返却される場合は時間外返却ポストをご利用ください。

※紙芝居や大型絵本、CDなどは壊れやすいので、開館中にカウンターへ直接返却してください。

鳥取市立病院で市立図書館の貸出サービスが始まっています

受付窓口は鳥取市立病院地域医療総合支援センターです。ご利用には市立図書館貸出カードが必要です。詳しくは鳥取市立中央図書館まで。

ポリテクセンター鳥取 受講生募集(3月期生)

再就職のために職業訓練を受講してみませんか?

【金属加工技術科】 / 【住宅リフォーム技術科】

募集期間	1月13日(火)~2月12日(木)
訓練期間	3月3日(火)~8月28日(金)
受講料	無料 ※テキスト代(約1万円)は自己負担です。
定員	15人(金属加工技術科) 13人(住宅リフォーム技術科)
応募方法	受講申込書をハローワークに提出してください。
選考日	2月18日(水)

問ポリテクセンター鳥取(鳥取市若葉台南七丁目)

0857-52-8802

ご存知ですか? 「すまい給付金」

平成26年4月の消費税率引き上げ(5%→8%)に伴い、住宅取得者に最大30万円の現金を給付する「すまい給付金」が、国土交通省により実施されています。詳しくはナビダイヤルまたはホームページでご確認ください。

問すまい給付金事務局

0570-064-186(ナビダイヤル:通話料がかかります)

PHSや一部のIP電話からは 045-330-1904

http://sumai-kyufu.jp

シリーズ第13回 鳥取市の誘致企業を紹介します！！

問 第二庁舎企業立地・支援課 ☎ 0857-20-3223 〆 0857-20-3046

パイオニア精工株式会社鳥取事業所

当社は、企画開発、設計、金型製作、プレス加工、精密板金加工、各種溶接、製品組立、検査の各工程を一貫してお届けし、トータルプロデュースすることで、お客様の求める品質基準・コスト・納期に対するご期待に応えるよう活動しております。

当社は兵庫県姫路市にあり、鳥取県・鳥取市の支援制度を利用させていただき、平成26年9月より東郷工業団地で操業を開始いたしました。新事業所は医療部品、自動車部品、産業機器部品、電車車両部品の試作開発品の設計・製造拠点として位置付けています。パイオニア精工の事業を構成する5つの力(企画力・設計力、納期・コスト対応力、生産技術力、品質管理力、ライン力)全てを一つ上のステージに(think next stage!)をモットーに常に次の時代を見据えた会社をめざします。

今後も、地域に必要とされる企業として、更なる雇用と地域活性化に貢献をしていきたいと考えています。



代表取締役社長
黒田 純市 さん

所在地 鳥取市本高 290-1
従業員数 62人(グループ全体172人)
業務内容 金型設計・製作、プレス加工、板金・機械加工、製品組立



鳥取事業所



避難用器具「あんぜんしよいっこ」



避難用器具「あんぜんしよいっこ」

リコーインダストリアルソリューションズ株式会社鳥取事業所

当社は、1988年にリコーマイクロエレクトロニクス(株)として鳥取市で創業を開始して以来、リコーグループの生産拠点として、お客様に満足いただける高品質な電装ユニットの開発・生産・販売を行ってきました。

2014年10月に(株)リコーのインダストリアル事業部と、リコーグループの生産関連会社であるリコー光学(株)、リコーマイクロエレクトロニクス(株)が一体となり、「リコーインダストリアルソリューションズ(株)」として新たなスタートを切りました。

鳥取での着実な実績を残しつつ、大きな成長に向け、誕生したばかりの会社です。既存事業に加え、市場拡大が見込まれる分野においても事業拡大をしていき、急速に変化し続ける社会環境の中、革新的な技術・商品で、「安心」、「快適」、「便利」を追求し、「社会の発展に必要なとされる企業」をめざしていきます。



鳥取事業所長
杉山 睦弘 さん

所在地 鳥取市北村 10-3
従業員数 450人(鳥取事業所)
業務内容 電子回路部品ユニット、組込み機器用コントローラユニットの設計・製造及び販売



鳥取事業所



デジタルカメラ



MFP(デジタル複合機)

LP(レーザープリンタ)

TOTTORI UNIVERSITY OF ENVIRONMENTAL STUDIES 鳥取環境大学情報 <http://www.kankyo-u.ac.jp/>

平成27年度 学生募集

【一般入試/前期日程(A方式)】

学部学科	環境学部環境学科	経営学部経営学科
募集人員	60人	50人

【一般入試/前期日程(B方式)】

学部学科	環境学部環境学科	経営学部経営学科
募集人員	15人	25人

願書受付期間 1月26日(月)～2月4日(水)
試験会場 鳥取環境大学ほか県内外6会場
試験日 2月25日(水) **合格発表** 3月6日(金)
※A方式とB方式の併願はできません。
※詳しくは募集要項およびホームページをご覧ください。

【一般入試/後期日程】

学部学科	環境学部環境学科	経営学部経営学科
募集人員	10人	10人

願書受付期間 1月26日(月)～2月4日(水)

試験会場 鳥取環境大学
試験日 3月13日(金) **合格発表** 3月23日(月)
※詳しくは募集要項およびホームページをご覧ください。

問 鳥取環境大学 入試広報課 ☎ 0857-38-6720
〆 0857-38-6709 <http://www.kankyo-u.ac.jp/>

第4回「中学生のためのサイエンスカフェ鳥取」参加者募集

とき 1月24日(土) 13:00～15:00
ところ 鳥取環境大学まちなかキャンパス(末広温泉町)
テーマ 「フライドチキンの解剖学」
講師 小泉信夫(獣医師、サイエンスコミュニケーター)
対象 中学生または大人 **定員** 30人 ※先着順
参加費 無料(ジュース付き) **主催** わかとり科学技術育成会
申込み 氏名・人数・連絡先を電話・ファクシミリ・電子メールのいずれかで下記問い合わせ先まで

問 鳥取環境大学環境学部 教授 足利裕人
☎・〆 0857-38-6753 〆 hashikaga@gmail.com

鳥取市ボランティア・市民活動センターの案内

はじめてみませんか? ボランティア入門講座

とき 1月7日(水) 14:00～15:15
1月13日(火) 19:00～20:15
1月19日(月) 10:30～11:45

ところ 市民活動拠点アクティブとっとり会議室

内容 ボランティアの基礎的知識、募集情報紹介、NPOについてなど

市民活動団体のための助成金相談会

とき 1月23日(金) 18:30～20:00
1月29日(木) 10:00～11:30

ところ 市民活動拠点アクティブとっとり会議室

内容 助成金の探し方、申請方法、助成金情報の紹介など ※1団体(個人)の相談時間は45分まで要予約

NPOなんでも相談会

とき 1月28日(水) 13:30～15:00

ところ 市民活動拠点アクティブとっとり会議室

内容 団体の立上げ、組織運営、協働事業、その他NPOに関することなど ※1団体(個人)の相談時間は45分まで・要予約

※いずれも受講無料

問 鳥取市ボランティア・市民活動センター
☎ 0857-29-2228 <http://www.tottoricity-syakyo.or.jp/tvc/>
所 富安二丁目104-2 さざんか会館2階

平成26年度第2学期 放送大学セミナー1月分

ところ 放送大学鳥取学習センター(駅南庁舎5階)
参加費 無料 ※申込不要
※当月(8日以降)分と、翌月(7日まで)分の情報を掲載しています。

1月9日(金) 14:00～15:30	講師: 福安勝則さん(客員教員)
・対話とニュースにみられる<シンプル英文法>⑥	
1月17日(土) 14:30～16:00	講師: 大谷博美さん(客員教員)
・話してみよう韓国語 韓国語会話⑫	
1月18日(日) 14:30～16:00	講師: 若良二さん(所長)
・流れを学ぶ「世界を学ぶ～留学生と話そう～」	

《放送大学4月入学生募集》

放送大学はテレビなどの放送やインターネットを利用して授業を行う通信制の大学です。働きながら学んで大学を卒業したい、学びを楽しみたいなど、さまざまな目的で幅広い世代、職業の人たちが学んでいます。
出願期間 (第1回) 2月28日(土)まで
(第2回) 3月1日(日)～3月20日(金)

放送大学説明会・入学相談会(東部地区)

とき 2月7日(土)、8日(日)、14日(土)、15日(日)、3月8日(日)、14日(土)、15日(日)
いずれも 13:00～16:00

ところ 放送大学鳥取学習センター(駅南庁舎5階)
※施設見学・体験入学もできます。

問 放送大学鳥取学習センター ☎ 0857-37-2351

鳥取県立産業人材育成センター生徒募集

平成27年度入校生募集科と募集定員

科名/取得資格・技能など	実施校	期間	定員
コンピューター制御科(専攻科)/コンピューターを用いた制御システムの設計・制作、保守管理、基本情報技術者など	倉吉	2年	15人
コンピューター制御科/コンピューターを用いた制御システムの設計・制作、保守管理、ITパスポート試験など	倉吉	1年	10人
土木システム科/測量、施工管理、建設機械運転、CAD利用技術者試験など	倉吉	1年	9人
木造建築科/木造施工、3級技能検定「建築大工」、玉掛け技能講習など	倉吉	1年	10人
自動車整備科/2級自動車整備士、溶接技能、危険物取扱者など	米子	2年	5人
設計・インテリア科/CADトレース技能、インテリアコーディネートなど	米子	1年	17人
デザイン科/広告デザイン、WEBデザイナー、色彩検定など	米子	1年	13人

対象者および出願手続き

- 高等学校卒業見込みの人:願書などを実施校に直接提出
- 上記以外で18歳以上の求職中の人(自動車整備科は高卒以上):ハローワークで手続きし、受付処理された願書などを実施校に提出

募集期間: 1月5日(月)～2月4日(水)

試験日: 2月13日(金)

授業料: 年111600円(減免制度あり)

- 特典:** ①保育料助成
②遠隔地にお住まいで、通校が困難な場合の支援(米子校のみ) ※男性:寄宿舎(男子寮)、女性:賃貸住宅家賃助成

※倉吉校では、知的障がい者を対象(おおむね35歳未満)とした1年間の生徒(総合実務科)を同時募集(授業料は無料)。

問 産業人材育成センター(旧高等技術専門学校)
倉吉校 ☎ 0858-26-2247
米子校 ☎ 0859-24-0371

鳥取県最低賃金が改正されました!!

地域別最低賃金	時間額(発効年月日)
鳥取県最低賃金	677円 (平成26年10月8日)
特定(産業別)最低賃金	時間額(発効年月日)
鳥取県電子部品・デバイス・電子回路、電気機械器具、情報通信機械器具製造業最低賃金	743円 (平成26年12月25日)
鳥取県各種商品小売業最低賃金	700円 (平成26年12月13日)

※詳しくは問い合わせ先まで。

問 鳥取労働局労働基準部賃金室 ☎ 0857-29-1705

無料相談

市民総合相談 予約は ☎ 0857-20-3862 まで

■市民総合相談センター(市役所南庁舎1階41番窓口)【予約不要】
《くらし110番相談窓口》

内容: 日常生活の中での疑問、困りごとなど(専門相談員対応)
とき: 平日8:30~17:15(面談・電話相談) ☎ 0857-20-4894
平日17:15~22:00(電話相談) ☎ 090-8715-9280
土日祝日8:30~22:00(電話相談) ☎ 090-8715-9280

※本庁舎でも毎週月・金曜日(13:00~17:00)に面談相談を行います。

《消費生活相談窓口》

内容: 訪問販売・通信販売・インターネットトラブル、多重債務など、消費生活に関すること(専門相談員対応)
とき: 平日8:30~17:00(面談・電話相談) ☎ 0857-20-3863

■法律相談【電話予約制】

内容: 法律全般(弁護士対応)
とき: 2/3(火)・10(火)・17(火)・24(火)
13:00~16:00(定員各5人ずつ)

ところ: 駅南庁舎
予約: 1/23(金)8:30~(先着順、定員になり次第終了)

■公正証書作成(遺言・養育費支払契約など)など相談【電話予約制】

内容: 遺言や任意後見、不動産賃貸借、金銭貸借、離婚にともなう養育費・慰謝料の支払等契約などの公正証書作成および私署証書の認証などに関すること(公証人対応)
とき: 2/25(水)13:00~16:00(定員5人)

ところ: 本庁舎
予約: 2/23(月)17:15まで(先着順、定員になり次第終了)

■年金制度・労働・社会保険に関する相談【電話予約制】

内容: 採用から退職までの労働および社会保険、老後の年金を含む生活設計などに関すること(社会保険労務士対応)
とき: 2/12(木)13:00~16:00(定員5人)

ところ: 駅南庁舎
予約: 2/5(木)17:15まで(先着順、定員になり次第終了)

■土地境界に関する相談【電話予約制】

内容: 土地境界などに関すること(土地家屋調査士対応)
とき: 2/19(木)13:00~16:00(定員3人)

ところ: 駅南庁舎
予約: 2/12(木)17:15まで(先着順、定員になり次第終了)

※上記相談以外にも、市役所各担当課で、人権、福祉、税、健康などの各種相談業務を随時行っています。お気軽にご相談ください。

☎ 駅南庁舎市民総合相談センター ☎ 0857-20-3862

行政相談

内容: 国の仕事や手続き、サービスなど(行政相談委員対応)
とき: 2/5(木)・12(木)・17(火)・23(月)13:30~15:00

ところ: 2/5 = 市役所南庁舎、2/12 = 輝なんせ鳥取、2/17 = さざんか会館、2/23 = トスク本店インフォメーションルーム

☎ 鳥取行政評価事務所 ☎ 0857-24-5542

多重債務・ヤミ金融など相談会(無料)

弁護士などの専門家による無料相談会です。 ※要予約
とき: 1月21日(水)13:30~16:00
ところ: 県庁議会棟 会議室(東町一丁目)
☎ 県消費生活センター(県庁第二庁舎2階東部消費生活相談室) ☎ 0857-26-7605 ☎ 0857-26-8144

人権・生活相談(無料)

とき: 1月20日(火)・22日(木)・27日(火)・29日(木) 15:00~17:00(定員各2人ずつ)

ところ: 人権交流プラザ(幸町151)
内容: 人権に関わること、生活上の悩みなど(カウンセラー対応)
※10日(土)のみ13:00~15:00 男女共同参画センター(西町)
☎ 中央人権福祉センター ☎ 0857-24-8241 ☎ 0857-24-8067
※相談日以外でも、人権福祉員が対応しています。

行政書士無料相談

とき: 1月10日(土)10:00~15:00 ※当日受付、先着順
ところ: 県立図書館2階 小研修室
内容: 相続・遺言、成年後見、帰化・在留許可等の手続きなど(行政書士対応)

とき: 2月1日(日)10:00~15:00
ところ: 気高図書館2階 会議室
内容: 相続・遺言、成年後見、農地転用、許認可申請、契約など(行政書士対応) ※当日受付、先着順
☎ 鳥取県行政書士会事務局 ☎ 0857-24-2744

特設人権相談

とき: 1月20日(火)13:00~16:00
ところ: さざんか会館(富安二丁目)
内容: 人権問題全般(人権擁護委員対応)
☎ 鳥取県地方務局人権擁護課 ☎ 0857-22-2289
※法務局においても平日(8:30~17:15)は毎日相談に応じています。
専用ダイヤル ☎ 0570-003-110

筆界特定制度をご存知ですか?

この制度は、土地の所有者などの申請に基づいて、筆界特定登記官が、外部専門家、例えば弁護士、司法書士、土地家屋調査士などである筆界調査委員の意見を踏まえて、土地の筆界の現地における位置を特定する制度です。

詳しくは、最寄りの法務局にお尋ねください。
※「筆界」とは、ある土地が登記された時にその土地の範囲を区画するものとして定められたもので、所有者同士の合意などによって変更することはできないものです。

☎ 鳥取県地方務局登記部門2階筆界特定係 ☎ 0857-22-2258

鳥取市雇用促進協議会

【パソコン技能&コミュニケーション研修】

内容	ワード・エクセル・パワーポイント(Ver.2010)と電子メールの基礎及びコミュニケーションとビジネスマナーの基礎を習得
研修期間	1月21日(水)~23日(金)、26日(月)~30日(金)9:30~16:30(昼休憩1時間含む) ※8日間(土日祝除く)
研修会場	(株)ナレッジサポート 湖山校&県民ふれあい会館 研修室
対象	市内在住でハローワークに求職登録をして積極的に求職活動中の一般求職者を優先
定員	20人
受講料	無料(ただし、テキスト代2592円は自己負担)
申し込み	1月15日(木)までに、電話、FAX、電子メール、のいずれかで問い合わせ先へ(担当:小川、野田)

☎ 鳥取市雇用促進協議会事務局(第二庁舎経済・雇用戦略課内) ☎ 0857-20-3134 ☎ 0857-20-3046
✉ tottori-koyou@city.tottori.tottori.jp
http://www.city.tottori.lg.jp/

市民伝言板

市民のみなさんの自主的な活動をご紹介します。

自主映画会 ライファーズ~終身刑を越えて~

時:2月28日(土)14:00~16:00/所:さざんか会館5階/容:犯罪者や薬物、アルコール依存者の社会復帰を支援するアメリカのアミティ。暴力や犯罪に我々はどうか向き合えば良いのか/料:500円(当日券800円)/連:ライファーズを鳥取で見る会・川口 ☎ 090-2297-1962 ☎ ns-eiko@infosakyu.ne.jp

第5回お雑さまコンクール作品募集中!!

期限:2月11日(水・祝)まで/容:お雑さま、雑まつりにまつわるエッセイ・絵手紙・短歌を募集(賞状・副賞有) ※応募方法など詳しくは雑がたり実行委員会HPをご覧ください。/応募先:T689-1227 鳥取市用瀬町安蔵1035-9因幡社郵便局「お雑さまコンクール」係/連:雑がたり実行委員会 ☎ 070-5055-5646

※2月号に掲載を希望される人は、必要事項を記入し、12月15日(月)までに、ハガキ、ファクシミリ(☎0857-20-3056)または電子メール(✉shihou@city.tottori.lg.jp)で秘書課広報室まで。

紙面の都合により掲載できない場合があります。あらかじめご了承ください。

リファレンスいなば

リサイクルファクトリー 1月スケジュール

内容	日時	定員	費用
健康布ぞうり	15日(木)10:00~15:00	10人	100円
裂き織り	16日(金)10:00~15:00	4人	実費
マイバックあずま袋型	21日(水)10:00~15:00	10人	無料
木工コースター	30日(金)10:00~12:00	4人	100円

※詳しくは、電話でお問い合わせください。上記以外の体験講座や外部出張も行います。お気軽にご相談ください。

☎リファレンスいなば(伏野2220) ☎ 0857-59-6026 (月曜日休館 ※ただし月曜日が祝日の場合は翌日)

簡単にできる野菜料理を紹介します。
鳥取市食育推進委員会 国府支部
野菜料理編 Vol.3

食

☆国府の恵みたっぷり「万葉粕汁」☆



材料(4人分)

大根	120g	生椎茸	2枚
人参	60g	豚もも薄切り肉	100g
ごぼう	60g	葉ねぎ	8g
油揚げ	20g	だし汁	3カップ
こんにゃく	100g	牛乳	160ml
里芋	60g	酒粕	100g
しめじ	60g	味噌	大さじ2

- ① 大根、人参は5cm厚さのいちょう切りにし、ごぼうは斜め薄切りにする。油揚げとこんにゃくは湯通しし、短冊切りにする。しめじは根元を切り、小房に分け、椎茸も軸を取り薄切りにする。里芋は皮をむき、半分に切る。豚肉も2cm幅に切る。
- ② 葉ねぎは小口切りにする。
- ③ 鍋にだし汁としめじと豚肉以外の材料を入れて火にかけて、野菜が柔らかくなるまで煮る。
- ④ 酒粕に少量のだし汁を加えてしばらく置き、全体をよく混ぜる。
- ⑤ ③の野菜が煮えたら豚肉を入れ、火を通しながらアクを取る。豚肉に火が通ったらしめじを加え、ひと煮立ちさせる。
- ⑥ ⑤に④と味噌を溶き入れ、牛乳も加えて、最後に②を加える。

一口メモ…酒粕と牛乳との組み合わせで、美味しさと温かさをパワーアップ。これからの季節にはもってこいの一品です。旬の野菜をたっぷり入れた“粕汁”を万葉の里からお届けします。

1人分	エネルギー	182kcal	脂質	6.1g
	タンパク質	12.0g	塩分	1.1g

No.022

ガード博士とメール助手の消費者トラブル講座

お年玉でゲームを
買うときには保護者が確認!
小学生の子どもがお年玉で前から欲しかった携帯ゲーム機用のソフトを購入したが、血を流して殴り合いをするようなゲームだった。子どもは夢中になっているが、保護者として、何に気をつけなければいいだろうか。

アドバイス

ゲームソフトを選ぶときには「レーティングマーク」を確認しましょう。適正年齢を表した右のようなマークです。マークで確認した年齢や保護者が見て自分の子どもが遊ぶのにふさわしい内容か判断してください(ちなみにこちらは鳥取県では有害図書です)。



また、ゲーム機にはペアレンタルコントロール機能が有り、遊ぶゲーム内容やインターネット接続の制限などができます。この制限は鳥取県青少年健全育成条例で保護者の努力義務とされています。

市内においても、ゲームやインターネットのトラブルが発生しています。子ども任せにせず、親がしっかりと管理することが大切です。

ガード博士からのワンポイント!

ネットやゲームはリビングでするなど、使いすぎないようにルールを家庭で決めるのじゃ!



鳥取市民会館 掛出町 12
TEL 0857-24-9411 FAX 0857-24-9412
1月の休館日：20(火)

HANAGATA狂言会 in 鳥取

出演者 茂山正邦、茂山宗彦、茂山茂、茂山逸平、茂山童司

演目予定 太田マサル、狛犬、狸山伏、裸大名

とき 1月31日(土)開演 16:30(開場 15:45)

ところ 鳥取市民会館 大ホール

入場料 全席指定
一等席：2500円 二等席：1800円
大学生以下：500円(一等席・二等席より選択可)

市民文化祭 1月開催

※当月(8日以降)分と翌月(7日まで)分の情報を掲載しています。当月(7日まで)分は前月号をご覧ください。

- 鳥取市文化ホール
 - ▷第16回キラキラ☆コンサート
1月25日(日) 14:00～16:00
キラキラ☆楽団(濱谷) TEL 080-3887-1603
 - 鳥取県立博物館展示室
 - ▷第38回鳥取書道連盟展
2月5日(木)～8日(日) 9:00～17:00(最終日15:00)
鳥取書道連盟(中野) TEL 0857-25-1122
- 問い合わせ先 鳥取市文化団体協議会
TEL 0857-20-0515(水・木・土・日・祝日は除く)

中電ふれあいホール ギャラリーの案内

- 1月9日(金)～14日(水)
 - ◆2015写真部・美術部ジョイントウインター作品展
 - 1月16日(金)～21日(水)
 - ◆神鍋マラソン写真展 ◆雪道情報パネル展
 - 1月23日(金)～1月28日(水)
 - ◆鳥取聾学校写真展・作品展
- ※入館無料
- 問 中電ふれあいホール(鳥取市片原一丁目201)
TEL 0857-22-0354 開館時間：9:30～17:30
休館日：毎週月曜日・年末年始(12月27日～1月5日)

公益財団法人 渡辺美術館 **プレゼントあり!**

七福神巡りスタンプラリー

とき 1月3日(土)～1月12日(月祝)まで
※尖曜日休館(祝日の場合開館翌日休館)
10:00～17:00(月・水・木・金は15:00まで)

入館料(上記期間中)
一般 900円
高校生 500円
障がい者 400円
小・中学生 300円

問 渡辺美術館(覚寺堤下1-55-1)
TEL 0857-24-1152



お城山展望台 河原城 河原町谷一木 1011
TEL 0858-85-0046 FAX 0858-85-1946

1月の休館日：2～3(年始)、5(月)、13(火)、19・26(月)
入館料：無料 開館時間 10:00～18:00 入館は、閉館時刻の30分前まで

吉祥・水墨画展 ～高橋重友先生の白寿を祝って～

毎年恒例の水墨画展。今年は高橋重友先生の白寿を祝い作品を展示します。

とき 1月1日(木祝)～2月22日(日)

ところ 河原城2階 イベントホール

生活便利工コ教室 空き缶リメイク 冬の寄せ植えインテリア植物

空き缶が素敵な寄せ植えインテリアへ大変身! あなただけのおしゃれな癒し空間を演出しましょう。

とき 1月18日(日) 13:30～15:30

ところ 河原城2階 イベントホール

参加費 800円 定員 10人 ※予約制

節分まめまき行事

町内の小学5年生の年男・年女のみなさんの豆まきで、一年の無病息災を願い、おめでたい郷土芸能でお楽しみください。

とき 2月1日(日) 11:00～

ところ 河原城イベント広場 特設ステージ

※先着200人にぜんざいと福豆を無料配布します。

恵方占い 福を招いてステキな自分へ!

占い師の先生があなたの今年の恵方を占います。

とき 2月1日(日) 10:00～15:00
※予約制、時間制限あり

ところ 河原城3階 フリースペース 鑑定料 無料

パレットとっとり 市民交流ホール 弥生町 323-1
TEL 0857-39-2555 FAX 0857-39-2550

1月の休館日：1～3(年始)

田舎料理教室 ～パレット出張版～

“ホクホク! ふわふわ♪体をやさしくあつためる昔ながらの冬メニュー”という献立テーマで「むかごご飯」や「呉汁」「かるかん」など次世代に伝えていきたい素朴な料理を作ります。

とき 1月15日(木)・16日(金)・17日(土)
10:00～13:00

定員 各日15人 ※要申込(先着順)

参加費 1000円

あおや郷土館 青谷町青谷 2990-4
TEL FAX 0857-85-2351

1月の休館日：1～3(年始)、5(月)、13(火)、19・26(月)
入館料：無料 開館時間 9:00～17:00

～気高・鹿野・青谷の子どもたちによる～

第10回 鳥取市児童生徒交流絵画展

気高・鹿野・青谷町の小中学生と、青谷高校美術部の生徒が制作した美術作品を展示。

とき 1月17日(土)～2月15日(日)



昨年の展示の様子

因幡万葉歴史館 国府町町屋 726
TEL 0857-26-1780 FAX 0857-26-1781

1月の休館日：1～3(年始)、5(月)、13(火)、19・26(月)
入館料：一般300円、高校生以下・65歳以上無料

くみも組紐づくり

簡単な組紐をつくります。色とりどりのプレスレットやストラップができてあがります。

とき 1月10日(土)～12日(月祝)
10:00～15:00 ※材料がなくなり次第終了

参加費 500円/絹糸1000円 ※入館料含む



鳥取市歴史博物館 やまびこ館 上町 88
TEL 0857-23-2140 FAX 0857-23-2149

1月の休館日：1～3(年始)、5(月)、13(火)、19・26(月)
常設展示入館料：一般300円、高校生以下・65歳以上無料

あおや郷土館所蔵 なつかしの映画ポスター展 (きらめきの邦画編) 1月25日(日)まで開催

映画上映会 & 中島貞夫監督トークイベント

「真田幸村の謀略」[1979/東映] 148分

とき 1月17日(土) 13:00～17:15

ところ 1階特別展示室

参加費 無料(要入館料) 定員 70人 ※要予約

さじアストロパーク 佐治町高山 1071-1
TEL 0858-89-1011 FAX 0858-88-0103

1月の休館日：1～3(年始)、5(月)、13・14(火・水)、19・20(月・火)、26(月) ※1月4日(日)は17:00で閉館します
入館料：高校生以上300円、中学生以下無料

宇宙ふしぎ探検 金星と水星の接近を観察しよう

夕方の西南西10度くらいの場所で大接近する金星と水星を観察(角度で40分)。デジカメを持参すれば撮影にもチャレンジできます。

とき 1月10日(土)
17:00～17:20 今回の現象についての説明・デジカメでの写し方の説明(室内)

17:25～18:00 外での観察と撮影(屋上)

ところ 鳥取市こども科学館

参加費 無料

定員 30人 ※要予約(予約受付は鳥取市さじアストロパークでおこないます)

その他 雨天曇天の場合は室内でお話などをおこないます。とても寒いので、しっかりとした冬用防寒着をご持参ください。

プラネタリウム番組 オーロラの魅力、2015年天文現象の見どころ

専門職員が最近の星空の見どころなどを紹介。

とき 1月6日(火)～3月8日(日)
平日 10:30～14:00～16:00～
土日祝日 10:30～12:30～14:00～16:00～

※団体貸切やイベントなどで開始時刻が変わる場合があります。詳しくはホームページでご確認ください。

参加費 高校生以上600円
小・中学生200円(入館料含む)

わらべ館 西町三丁目 202
TEL 0857-22-7070 FAX 0857-22-3030

1月の休館日：1(年始)、21(水)
入館料：一般500円、高校生以下無料

おもちゃワールド(冬編)1月18日(日)まで開催

おもちゃと遊びの企画展 干支の郷土玩具-未たちとの遭遇

全国のいろいろなひつじの姿を紹介。

とき 3月17日(火)まで ※要入館料



童謡・唱歌企画展 中国地方の音楽家たち

各県2人ずつ、選りすぐりの詩人・作曲家を紹介!

とき 2月17日(火)まで ※要入館料

関連コンサート「中国地方 うた散歩」(山陽編)
とき 1月25日(日) 14:00～ ※要入館料

おもちゃワールド デコスイーツ体験

本物そっくりのデコスイーツマグネットをつくろう。

とき 1月12日(月祝) 10:00～17:00
(最終受付16:30)

講師 おもちゃ王国スタッフ

対象 年長以上
※小学3年生以下は要保護者同伴

参加費 入館料+材料代(1個300円)



白うさぎの会「親子で楽しむお話の世界」

パネルシアター「おばあさんとこぶた」、人形劇「つりばしゆらゆら」ほか ※要入館料

とき 1月31日(土)・2月1日(日) 11:00～

あおや和紙工房 青谷町山根 313
TEL 0857-86-6060 FAX 0857-86-6061

1月の休館日：1～3(年始)、5(月)、13(火)、19・26(月)
常設展示入館無料 開館時間 9:00～17:00

因州和紙フェア 「第10回新春書初め大会」入賞作品展

とき 1月10日(土)～18日(日)
観覧 無料

鳥取書道代表十人展 青谷展

鳥取を代表する書道家十人の作品展。

とき 1月15日(木)～21日(水)
観覧 無料

因州和紙で和凧づくり

昔ながらの和凧を作り、自由に絵や文字などを描き凧揚げをします。

とき 1月17・18日(土・日) 13:30～

参加費 500円(材料代)

定員 各10人 ※要予約



2015 (平成27) 年 カレンダー

● イベント・行事
● おしらせ

日	月	火	水	木	金	土
28	29	30	31	1 元日	2	3 鳥取市成人式▶鳥取市新春健康マラソン
4	5 土地区画整理事業保留地 公売募集開始(~19日)▶ 鳥取市職員募集開始(市 立病院薬剤師~30日、 幼・保育園臨時職員~16 日)▶市民同祝賀会	6	7	8	9 市民政策コメント(介 護福祉計画・障がい者 計画・障がい者福祉計 画)募集開始(~28日) ▶認知症の人と家族の 集い	10 110番の日 鳥取砂丘調査研究 報告会
11 消防出初め式	12 成人の日 歩こう会	13 県知事・県議会議員 選挙投票立会人募 集開始(~2/10)	14	15 ふるさとの映像を見 る会▶鳥取市教育論 文募集	16	17
18	19 砂の美術館第8期展 示前売り割引チケット ・年間パスポート 販売開始	20 プレゼント応募▶ 地域振興会議公募 委員募集	21	22 にこここデー 市民政策コメント(公 共施設経営基本方針) 募集	23 市民音楽祭出演団体 募集▶鳥取市都市 計画マスタープラン 策定委員募集	24 市民医療講演会
25	26 市報1月号町内会お 届け予定(~28日) ▶砂丘新発見伝イベ ント実施者募集	27	28	29	30	31

※ 紙面の都合上、行事を抜粋し、名称を省略して掲載しています。また、日程は変更される場合があります。
※ 1月の健診などの日程は12月号(前月号)14ページを、1月の無料相談などの日程は12月号29ページをご覧ください。

つ・ぶ・や・き

◆新年あけましておめでとうございます。今年も「とっとり市報」をよろしくお願いたします。

昨年12月に今回の市報に掲載している新春座談会の収録を行いました。出演者の1人、上山さんとは面識はなかったのですが、童里夢に売られていた醤油を見ていたら「この醤油おいしいですよ」と話が始まり、そこから同郷であることが判明。「友達の友達は友達」とよく(?)言いますが、鳥取の狭さを改めて感じた瞬間でした。(はる)

◆あけましておめでとうございます。昨年12月、鳥取市関西情報発信拠点「ととりのまんま」が大阪市の中島フェスティバルタワー 地下1階にオープンしました。初日は道端アンジェリカさんが1日店長を勤め、自身がプロデュースした鳥取の梨・ゆず・ショウガなどが入ったスムージーが振る舞われるなど大盛況。多くのお客さんが鳥取の新鮮な野菜を買っていきました。みなさんも関西のお友達にPRしてくださいね!(てる)

〒680-8571 市役所本庁舎秘書課広報室
☎ 0857-20-3132 ☎ 0857-20-3056
✉ kouhou@city.tottori.lg.jp

ご覧の「とっとり市報」や広報番組「とっとり知らせたい！」など、鳥取市の広報に対するご意見、ご感想をお寄せください。抽選で地元企業提供の「こだわりの逸品」をプレゼントします!

抽選で
10人

今月のプレゼント



因幡の赤大豆味噌

一般的な大豆の2~3倍のアミノ酸を含む赤大豆。この赤大豆を、除草剤・化学肥料を使わずに栽培し、1年間じっくり自然熟成させた味噌です。添加物を一切含んでいないので、麹も酵母も生きたままお届けします。

【提供】鳥取健康野菜倶楽部

TEL 0857-32-1888

応募方法

ハガキまたは電子メールに住所・氏名・電話番号・年齢を明記のうえ、「鳥取市の広報」に対するご意見やご感想を添えて下記までお送りください。

応募先

〒680-8571 鳥取市役所秘書課広報室
プレゼント係
✉ oshiete@city.tottori.lg.jp

締切 1月20日(火) (当日消印有効)

※ 本市公式ホームページからも応募できます。
※ 応募されたみなさんの個人情報、プレゼントの発送にのみ使用します。
※ 同じ名前での応募は1通として受け付けます。
※ 当選者の発表は発送をもってかえさせていただきます。



鳥取市の広報番組「とっとり知らせたい!」について詳しくは13ページをご覧ください。