

とっとり 市報



2022 January
No.1137



とっとりの輝く女性大集合！～2022新春座談会にて～

AuTuTu Pulama (湖山町北三丁目)

市内で活躍している4人の女性をゲストに迎え、女性がもっと活躍できるまちづくりをテーマに、自身の取り組みや思いを語っていただきました(2～5ページ)。



SQのあるまち 鳥取市

く女性大集合！」

問 本庁舎広報室（33 番窓口）

TEL 0857-30-8008 FAX 0857-20-3040



やまもと あきこ
山本 暁子さん

大阪からUターンし、有害鳥獣駆除などを行うハンターとして活動しながら、プログラミングなどの在宅ワークを行っている。

ふかざわ よしひこ
深澤 義彦市長

司会 たなか かなこ
田中 奏子さん

【石原さん・中井さんの活動】
石原 キラリ★さきがけ塾は、女性が社会で活躍するために、さまざまな人がつながり、情報交換ができる場を作りたいたいと思い平成29年に始めたイベントです。自分の好きなことに取り組んでいる人や、フリーランスで仕事をしている人などが出店し、訪れた人に「私もこういうことがしたい」と思ってもらえる場になれ



出店イベントは対話と交流のきっかけに（キラリ★さきがけ塾）

ばと思ひ活動しています。出店者は、ものづくりや農業をしている人、私のように癒やしの仕事をしている人などさまざまです。普段交流するところがない人たちの仕事を見たり、話を聞くことができ、私たち出店者自身も楽しんでいます。

みなさんの活動について

PUBLIC INFORMATION

鳥取市の人口

男 : 88,985 人 [- 15]
女 : 95,626 人 [- 55]
合計 : 184,611 人 [- 70]
世帯数 : 81,108 [+ 34]
令和3年12月1日現在 [] 内は前月比

■鳥取市役所

TEL 0857-22-8111(代)

FAX 0857-20-3040

〒680-8571（郵便物は郵便番号と課名のみで届きます）

本庁舎 幸町71番地

駅南庁舎 富安二丁目138番地4

下水道庁舎 秋里903番地

■各総合支所

国府 TEL 0857-39-0555 FAX 0857-27-3064

福部 TEL 0857-75-2811 FAX 0857-74-3714

河原 TEL 0858-76-3111 FAX 0858-85-0672

用瀬 TEL 0858-87-2111 FAX 0858-87-2270

佐治 TEL 0858-88-0211 FAX 0858-89-1552

気高 TEL 0857-82-0011 FAX 0857-82-1067

鹿野 TEL 0857-84-2011 FAX 0857-84-2598

青谷 TEL 0857-85-0011 FAX 0857-85-1049

■鳥取市公式ホームページ

HP <https://www.city.tottori.lg.jp/>

f 「鳥取いいね」

t 「@tottori_shi」

LINE ID 「@tottori-city」

i 「tottori_city」

お持ち帰り用の市報を、地区公民館などに設置しています。本市公式ホームページでもご覧いただくことができます。



鳥取市コールセンター

TEL **0857-22-8111**

（市代表番号と同じ）

FAX 0857-32-2170 MAIL tori-call@city.tottori.lg.jp

年中無休（開庁日）午前8時～午後7時
（開庁日）午前9時～午後5時
（外国語の問合せ）午前9時～午後5時

防災行政無線の内容は電話で確認できます

放送内容の確認をしたいときは、下記番号へお電話ください。

※本庁舎から一斉放送したものに限りです。

TEL **0857-21-6100**

特集 2022新春座談会「とっとりの輝」

新年あけましておめでとうございます。

今年の新春座談会は、市内でさまざまな分野で活躍する4人の女性をゲストに迎え、自身の活動に対する思いや、誰もが生き生きと輝いていくためのまちづくりなどをテーマに語っていただきました。



いしはら いづみ
石原 泉美さん

お店の経営やフリーランスで活躍する女性たちが集まるイベント『キラリ★さきがけ塾』を行う『鳥取の女性を応援する実行委員会』実行委員長。



なかい みずほ
中井 みずほさん

子育て中のお母さんたちが交流するイベントを開催したり、情報発信を行って子育てをサポートする団体「とっとりママズ」代表。



いばき はるか
伊吹 春香さん

3年前に会社員からイラストレーターに転身。鳥取特産の果物のパッケージデザインや高速バスのラッピングデザインなどを手がける。

田中 お2人とも女性の活躍の場を提供したり、応援したりする取り組みをされていますね。

石原 中井さんが言われたように、子育てや親の介護などで孤独を感じたり、楽しみを我慢してしまうというをよく



市長 お二人とも人とのつながりを大切にしていて感じました。

本市は女性活躍を推進し、性別に関係なく自己実現ができる市をめざしており、昨年「第4次男女共同参画かがやきプラン」を策定してさまざま

中井 Tottori Mama's は平成26年に立ち上げました。当時、児童虐待のニュースを見て、子どもを持つ親としてとても心を痛め、こういう事件がどうして起きてしまうのかと考えました。私1人が声を上げてても、本当に小さな声でしかないと感じ、まずは子育て中のお母さんたちが気軽に集まれるコミュニティを作ろうと思立ったのがきっかけでした。

子育て中はどうしてもストレスや、社会とのつながりが薄れて孤立感を感じてしまうこともあります。ハイハイレースや産後トレーニング、リトミックなど、親子で一緒に楽しめるイベントを開催して、交流の場を作ってサポートしています。

聞きます。キラリ★さきがけ塾も、そんな人たちが、自分の好きなことをしてつながりが持てる場になればと思っています。

また、学びの場も作りたいという思いから、講師を招いて女性が社会で活躍することをテーマにした講演会や、座談会なども行っています。

中井 子育て中はどうしても自分のやりたいことや好きなことを我慢してしまいがちです。お母さんたちは、自身がやりたいことを見つけて企画運営していますが、イベントを通して少しでも心が軽くなればと思いますし、そんな経験がきっかけで、例えば地域の中で自分の思いを発しやすくなればと思っています。

な取り組みを進めています。

子育てについても、不安を感じたり、社会から孤立することがないよう、結婚・妊娠・出産・子育てを一貫して支援していく取り組みを進めており、特に最近産後ケアに力を入れています。

【伊吹さん・山本さんの活動】

田中 こちらのポスターは、鳥取特産の20世紀梨を女の子が手にしたかわいらしいデザインですね。



伊吹 20世紀梨は明治に発見されたものなので、レトロ、和風をテーマに描かせていただきました。

田中 キラリ★さがけ塾のポスターも手がけていらっしやいますよね。

伊吹 声をかけていただき良い経験をさせていただきました。また、私自身もキラリ★さがけ塾に参加して、自分の好きなことを楽しんでい

る人がこんなにいるんだと、とても刺激になりました。私が絵を描くことを仕事にするきっかけの一つになったと思っています。

田中 昨年からは鳥取市ともコラボされて、観光情報を発信するSNS「tottotocoffeechannel」のキャラクターも手がけられるなど、本当にすてきなイラストで鳥取市の魅力を発信されていますよね。

伊吹 私自身鳥取市が大好きで、県外から友人が来たときに、楽しみながら各地を案内するんですが、絵を描くときも「鳥取市ってこんないいところだよ」という、自分のふるさとを自慢するような気持ちで描いています。

市長 伊吹さんの作品をあちこちで拝見しています。このポスターも、20世紀梨の歴史を感じさせるすばらしい作品だと思いますし、麒麟獅子などの作品もユーモラスでかわいらしいです。本市の魅力を発信していただいていることに感謝しています。

山本 4年前に、祖父母の家がある鳥取市の中山間地域に引っ越してきました。地域の行事でイノシシ肉を食べる機会があり、とて

もおもしろかったんです。その時に「イノシシ肉を食べたいなら猟師になつたらどうか」と地域の人に言われて、それがきっかけで狩猟免許を取りました。



雪山で狩猟中の山本さん
昨年はイノシシと鹿を100頭以上捕獲

今、狩猟免許取得者が増えてい一方、農家さんのなかには有害鳥獣による被害で廃業寸前に追い込まれている人がいます。今後はそのマッチングができるような活動ができればと思っています。

また、今は在宅ワークでウェブデザインやプログラミング、オンラインでの家庭教師をしています。以前はあまり世間に浸透していなかった働き方ですが、コロナ禍以降は広く認知され、今後このようなスタイルの人も増えていくのではないかと思います。

市長 本市は「住みたい田舎ベストランキング」(宝島社「田舎暮らしの本」)で9年連続ベストテンに入っており、移住定住に適した地域として評価されています。

リモートワークやワーケーションにも適した場所だと思っていますので、今後さらにPRしていきたいと思っています。

また、有害鳥獣についてですが、近年は農作物への被害が増えており、令和2年度は被害額が3千万円を超えています。農業者が農

業を続けていく意欲を減退させることにもつながる深刻な課題です。狩猟者の高齢化が進む中、これからも狩猟者を増やしていきたいと思っています。具体的な支援策の検討を進めていきます。

やりたいことや活躍していくには？



山本 みなさんの活動を聞いて、

多くの人の力を引き上げたり、自分も引き上げられたりという相乗効果を生み出す

していると思いました。私はこれから有害鳥獣駆除の分野で、新たな活動を始めたいと思っていますが、みなさんは初めの一步をどの

ように踏み出されましたか。

中井 私の場合は計画的に動き始めたというよりは、周りに心配をされながら、自分の中にある「これをやりたい」という強い思いと勢いで進めていきました。



伊吹 私も、子どもの頃から絵を仕事にしたいという強い思いがあった、その一心で会社を辞めてこの

仕事を始めました。自分の中の「これをしてほしい」という思いを大事にする、それを自分が受け入れてあげることが大切かなと思います。また、キラリ★さがけ塾に参加して、実際に自分の得意分野で活躍される人と出会い、一歩踏み出す勇気をいただいたのも大きかったです。

田中 想いの強い人がいて、そんな人たちがつながる場があることがきっかけになるんですね。鳥取市はいろいろなコミュニティがつながりやすいまちだと思いますが、今日の座談会でもまた新たなつながりが生まれそうですね。

山本 鳥取市にはものづくりをしている人がたくさんいらっしゃると思うので、例えば、私がとっ

た鴨の羽などでものを作れる人とつながれたら面白いと思います。



石原 今日の座談会がきっかけで、「私の周りでものづくりをしている人と猟師さんがつながってできる

ことがないかな」と頭の中でさっそく考えています。こうやってストーリーがつながっていくことが本当にすてきだと思います。

伊吹 猪の皮なんかも何かしらグッズを作ったり再利用できたらいいですね。人がつながってアイデアを出し合えば、新しい、ここにしかない商品ができるかもしれないですね。



中井 親子で参加できる、ジビエを使った料理教室のイベントをするのも楽しそうですね。

市長 さまざまな分野で活躍している人がこうしてつながっているとき、新しい価値が生み出されることで、このまちがさらに楽しくにぎやかになっていくと思います。

今年の抱負

石原 キラリ★さがけ塾は毎

年、訪れた人や出店した人から大きな反響をいただいています。今の状況でもできる形で続けて、みなさんが集ったり新しいことを始められる場を作っていきたいと思っています。

中井 みなさんのお話を聞いて、つながりを作ることがとても大切なことだと感じました。今年も、「お母さんたちのコミュニティ」という枠をさらに広げて、地域や

地元企業と一緒に、子育てを応援できるような形を作っていきたいと思っています。

伊吹 自分の中にある「創作を楽しみたい」という純粹な気持ちを持って絵を描きたいと思っています。もちろん仕事として真剣に創作に取り組むんですが、自分の中の土台になっていく気持ちをもう一度思い返して、大切にしたいと思っています。

山本 こうして信念を持ってさまざまな活動をしている人に会えて、とても勇気づけられました。みんながつながり、お互いを高めあうような活動をしている人たちがこんなにもいるんだなと感じ、私もその一部になれるように活動をしていきたいと思っています。



会場：AuTuTu Plama

市長 昨年、新型コロナウイルス感染症からの復興再生プランを策定し、市民のみなさんと明るい未来を切り開いていくためのスタートを切りました。今年はそれをさらに具体的に進めていく年です。今日みなさんの話を聞いて、そのため力をいただきました。ありがとうございます。

※座談会の内容は要約しています

座談会はいなびぴょんぴょんネット(12ch)で放送します
日時：1月1日(土・祝)～4日(火) 12:00～、15:00～、18:00～ほか

1位 新型コロナウイルス感染症の克服に向けた取り組み進む



市民生活に甚大な影響を与え続ける新型コロナウイルス感染症に対応するため、過去最大の予算規模で取り組みました。

なかでもワクチン接種は、佐治町の後期高齢者を皮切りに4月からはじまり、県医師会、医療機関、企業・大学の協力や麒麟のまち圏内での接種体制の構築などにより円滑に進み、12歳以上の対象者のうち8割を超える人が



2回の接種を受けました。

7月の全国的な感染拡大（第5波）では、鳥取市保健所管内でも連日多くの陽性者が確認されましたが、市内繁華街での営業時間短縮要請や積極的疫学調査などの感染拡大防止対策など市民一丸となって、感染の封じ込めを行いました。また、感染防止対策を講じながら各種イベントが実施され、10月には無観客で2年ぶりに、鳥取しゃんしゃん祭りを開催しました。

2位 史跡鳥取城跡中ノ御門表門竣工（3月）、訪れるべき山城ランキング1位



復元整備を進めている鳥取城跡大手登城路のうち、大手門（正門）にあたる中ノ御門表門が、10年におよぶ発掘調査と、工匠たちの伝統技術によって現代によりがえりました。また、鳥取城跡は、全国的なお城ブームの中、歴史雑誌「歴史道」の「訪れるべき山城ランキング」で1位に輝くなど、研究者からの評価も高く、注目されています。

3位 「SDGs 未来都市」に選定される（5月）

SDGs 未来都市は、SDGs（持続可能な開発目標）※の理念に沿った取り組みを推進し、持続可能な開発を実現しようとする都市・地域を内閣府が選定するものです。

※貧困や飢餓、経済成長、気候変動などの問題について「誰ひとり取り残さない」ことを目指し、先進国と途上国が一丸となって達成すべき17の目標。



温泉熱を利用して栽培するイチゴのビニールハウス

本市が提案した「さまざま人がつながり、食とエネルギーの自給自足が達成できる都市」を実現するための取り組みが、「SDGs 未来都市」に選定されました。

【特集】令和3年 市政10大ニュース



令和3年はどんな年だったでしょうか？市民のみなさんに関わりの深い市政に関する出来事の中から、各分野で活躍のみさんに上位10項目を選考していただきました。

問 本庁舎広報室（33番窓口）

TEL 0857-308008
FAX 0857-203040

8位 「第11次鳥取市総合計画」 「明るい未来プラン」がスタート!



「第11次鳥取市総合計画」が4月にスタートしました。本市をどのようなまちにし、どのような取り組みをするのかを示し、SDGsの視点も取り入れた具体的な施策を掲げています。10月には「明るい未来プラン」を作成し、地域経済の立て直しと、コロナ禍を教訓とした新しい社会づくりを進めます。

4位 「用瀬の流しびな」 国の選択無形文化財へ (3月)



用瀬町に伝承される3月節句の行事「用瀬の流しびな」が、国の「記録作成等の措置を講ずべき無形の民俗文化財」に選択されました。「呪具としての人形に人間の形代の役目を負わせ、送る」という信仰をよく伝えており、我が国の民間信仰や節句行事の変遷を考えると貴重な点が評価されました。

9位 旧本庁舎等跡地活用の議論深まる



旧本庁舎等跡地活用に関する専門家委員会が「跡地は、防災・減災機能を持ち合わせた、緑地公園を中心としたオープンスペースとして活用し、将来的には、市民のニーズや社会経済情勢等を勘案しながら、屋内施設・多目的ホール等の利用も検討する」との提言書を市長へ提出しました。本市は、この提言書に沿って、活用策の検討を進めます。

5位 鳥取砂丘 砂の美術館 通算来場者数500万人達成 (1月)



世界で初めて砂を素材にした彫刻作品を展示する美術館として平成18年にオープンした砂の美術館は、オープンから14年で通算来場者数500万人を達成しました。来期は「砂で世界旅行エジプト編」をテーマに展示を予定しており、今後も砂丘観光の核として、さらなるエリアの魅力発信が期待されています。

10位 新しい時代に対応した教育環境の充実 GIGAスクール構想始動



3月に「鳥取市立学校適正規模・適正配置基本方針」を策定し、本市としての学校の規模・配置の目安を示しました。また4月には、ICT(情報通信技術)教育の一環として、市立学校で一人一台のタブレット端末を配備し、端末を活用した「GIGAスクール構想」による新たな学びがスタートしました。

5位 「住みたい田舎」ベストランキング 9年連続でトップ10入り (1月)



「2021年版住みたい田舎ベストランキング(宝島社『田舎暮らしの本』2月号)」で、総合部門で第7位、若者世代が住みたい田舎部門で第3位を受賞しました。ワーケーション受け入れの体制整備が進んでいることや、多様な就職支援の仕組みが充実し、若年層も流入しやすい環境が整っている点が評価されました。

7位 市内全域で防災行政無線のデジタル化完了 (2月)



緊急情報を市全域により早く、正確に発信することができ、防災行政無線のデジタル化が完了しました。7月豪雨では、緊迫感と内容が簡潔に伝わるよう「逃げる」「命を守れ」など、初めて命令口調での呼びかけを行いました。また、日頃から市民がインフラの不具合を投稿する「みつけたろう」も運用を開始しました。

選考委員

(選考会は令和3年11月30日開催)

鳥取市自治連合会	会長	南部 敏	さん
鳥取市文化団体協議会	会長	塩谷 義勝	さん
鳥取市社会福祉協議会	会長	林 由紀子	さん
(一社) 地域サポートネットワークとっとり	代表理事	山口 朝子	さん
とっとり若者地方創生会議	会長	上野 莉里花	さん
市政記者クラブ	会長	齊尾 和之	さん
市政記者クラブ	会長	佐々木 駿	さん
市政記者クラブ	会長	小畑 浩	さん
鳥取市議会	議長	寺坂 寛夫	さん
鳥取市	市長	深澤 義彦	さん

特集 申告は早めの準備と感染予防を

申告の時期が近づいてきました。会場にお越しの際は、感染予防にご協力いただくとともに、資料などを事前に準備して滞在時間の短縮にご協力をお願いします。なお、オンラインでの確定申告もご利用ください。

確定申告

次の人は確定申告が必要です。

【給与所得がある人】

- ① 給与収入が2000万円を超える人
- ② 給与所得・退職所得以外の所得の合計額が20万円を超える人
- ③ 2カ所以上から給与をもらい、主な給与以外の給与収入と給与所得・退職所得以外の所得合計額が20万円を超える人

※②③が、20万円以下の場合でも市・県民税の申告は必要です。

【給与以外の所得がある人】

令和3年1月1日～12月31日の間に、次に該当する人で所得の合計額が各種所得控除の合計額よりも多かった人

- ① 事業（商業・農業など）を営んだ人

- ② 地代・家賃などの不動産収入があった人
- ③ 雑所得（個人年金、太陽光発電の売電収入など）があった人
- ④ 一時所得（保険の満期受取金など）があった人
- ⑤ 土地や建物、株式を売却した人

※①・②を申告する際には、通帳や領収書、帳簿などから収支内訳書の作成が必要です。

【年金所得のある人】

- ① 次のいずれかに該当する人
公的年金などの収入金額が400万円を超える人
- ② 公的年金などに係る雑所得以外の所得金額の合計額が20万円を超える人
- ③ 外国の法令に基づく年金を受給している人

◇ 還付申告

次の場合、確定申告をすると源泉徴収された所得税の還付を受け

られることがあります。

- ① 年の途中で退職し、再就職していない場合
- ② 多額の医療費を支払った場合や災害・盗難などの損害を受けた場合
- ③ 住宅の取得や一定の増改築のために、銀行などから借りた住宅資金の借入金残高がある場合
- ④ 年末調整後に配偶者の所得や扶養親族に変更があった場合
- ⑤ その他各種控除を適用する場合

※医療費控除を受けようとする場合は、医療費控除明細書を作成のうえ申告してください。医療費の領収書などは提出せず、個人で5年間保存してください。

確定申告の詳しい情報は国税庁ホームページをご覧ください。



市・県民税の申告

令和4年1月1日現在、本市に住所がある人、または生活の拠点が本市にある人は、市・県民税の

申告が必要です。ただし、次の人は申告の必要はありません。

- ① 確定申告をした人
- ② 年末調整を受けた給与所得以外の所得がない人
- ③ 収入が公的年金のみの人

※確定申告の必要がない人で、「公的年金等の源泉徴収票」に記載されている控除以外の各種控除の適用を受けるときは市・県民税の申告が必要です。

※令和3年中に所得がなかった場合でも、国民健康保険・後期高齢者医療制度に加入している人は、未申告だと保険料の算定が不利になる場合がありますので、「所得額が0円」の申告を行ってください。

※前年中に市・県民税の申告書を提出した人には「令和4年度版申告書」を1月末頃郵送します。

問い合わせ先

【確定申告に関すること】

問 鳥取税務署（富安二丁目）
TEL 0857-22-2141

【市・県民税の申告に関すること】

問 本庁舎市民税課（21番窓口）
TEL 0857-30-8147

問 各総合支所市民福祉課
TEL 0857-20-3921

問 各総合支所市民福祉課（14ページ）

自宅で完結!

申告はパソコン・スマートフォンからが便利です!

確定申告

STEP 1

「国税庁ホームページ」へアクセス

「確定申告」でウェブ検索してください。スマートフォンの場合は右のQRコードからアクセスできます。



確定申告 検索



STEP 2

申告書を作成

源泉徴収票や領収証など、収入や控除に関する書類をもとに、画面の案内に従って金額などを入力するだけで申告書が作成できます。

STEP 3

マイナンバーカードを使って送信

【必要なもの】

- ①マイナンバーカード
- ②マイナンバーカード読み取り対応のスマートフォン、またはICカードリーダーライター



IDとパスワードで送信

事前にID・パスワード発行の届出が必要です。届出は、申告する本人が顔写真付きの本人確認書類を持参のうえ、鳥取税務署で行ってください。



発行

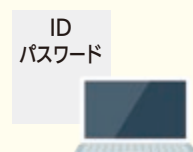

印刷して提出

鳥取税務署へ郵送などで提出してください。



市・県民税の申告

本市公式ホームページに掲載する「住民税申告書作成・試算システム」で申告書を作成できます。申告書をプリントして関係書類とともに各申告会場へ持参、または市民税課へ郵送してください。

ファクシミリ、電子メールでは受付けていません。

※令和4年度版住民税申告書作成・試算システムは **1月下旬運用開始予定**です。詳しくは市民税課へお問い合わせください。



住民税申告書作成
・試算システム

～ 申告会場 ～

! 新型コロナウイルス感染防止のため、会場で発熱が確認されたりマスク着用にご協力いただけない場合、入場を制限させていただく場合があります。

時 2月16日(水)～3月15日(火) 9時～17時(受付は16時まで) ※土・日・祝日を除く

所 市役所駅南庁舎(さざんか会館隣) 地下第4・第5会議室、および各総合支所

※駅南庁舎確定申告会場への入場には、当日会場配布する入場整理券が必要です。

※期間中、鳥取税務署および市役所本庁舎での申告相談は受け付けていません。

※各総合支所地域会場の日程などは、総合支所日より1月号または2月号でご確認ください。

《休日申告》※平日と会場が異なりますのでご注意ください。

時 2月20日(日)・27日(日) 9時～17時(受付は16時まで)

所 鳥取税務署(確定申告)、市役所本庁舎2階21番窓口(市・県民税申告)



特集 新型コロナワクチン 3回目接種（追加接種） 対象者に順次接種券を郵送します

※令和3年12月13日時点の情報で掲載しています

12月から新型コロナワクチンの3回目接種（追加接種）を開始しています。対象者には順次接種券を郵送し、予約を受け付けます。なお、3回目接種も接種費用は無料で、ご本人の意思に基づいて受けていただくもので強制ではありません。（任意接種）

対象者

2回目接種から8カ月以上経過した18歳以上の人

接種ワクチンは
mRNA ワクチン
(ファイザー社
武田/モデルナ社)

接種券到着と接種の時期

接種券は2回目接種から8カ月が到来する月の前月末までにお手元に届くよう発送する予定です。

接種は2回目接種日の8カ月後の同日から可能です。

2回目接種時期	3回目接種券到着時期	3回目接種可能時期
令和3年5月	令和3年12月下旬	令和4年1月以降
令和3年6月	令和4年1月下旬予定	令和4年2月以降
令和3年7月	令和4年2月下旬予定	令和4年3月以降
令和3年8月	令和4年3月下旬予定	令和4年4月以降

※接種会場（個別医療機関・集団接種会場）は、接種券に同封して案内します。

接種証明書をスマートフォンアプリで発行できます



新型コロナワクチン接種証明書アプリ

新型コロナワクチン接種証明書

(英語名: COVID-19 Vaccination Certificate)

詳しくは
こちら

- 令和3年12月20日からApp StoreおよびGoogle Playで公開されています。
- 日本政府公式の新型コロナワクチン接種証明書アプリです。
- 日本国内用、海外用の接種証明書をアプリで発行できます。

※接種証明書（電子版）は、スマートフォン上で専用アプリから申請・取得し、表示可能となります。
※申請には、マイナンバーカードが必要です。

アプリの情報



デジタル庁
ウェブサイト

■接種証明書全般の問い合わせ

問 厚生労働省新型コロナワクチンコールセンターフリーダイヤル TEL 0120-761770

■マイナンバーカード全般の問い合わせ

問 マイナンバー総合フリーダイヤル TEL 0120-95-0178

※すでにお持ちの接種済証または接種記録書も、引き続き国内での接種の証明として利用できます。

接種券

接種券はうすいピンク色
の封筒で届きます！

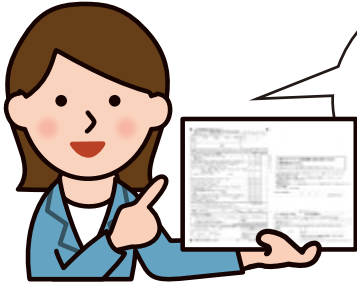

予診票と接種券が
1つになっています。
切り取らずに接種会場へ
お持ちください。

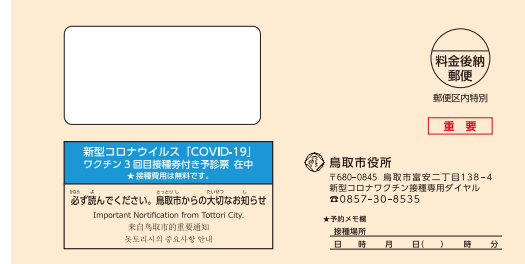

料金後納
郵便
郵便区内特別
重要

新型コロナウイルス「COVID-19」
ワクチン3回目接種券付き予診票 在中
※接種費用は無料です。
必ず読んでください。鳥取市からの大切なお知らせ
Important Notification from Tottori City
米白鳥取市長 重要通知
米도리시장 중요알림

鳥取市役所
〒680-0845 鳥取市高安二丁目138-4
新型コロナウイルス接種専用ダイヤル
08757-30-8535
★予約受付
接種場所
日 時 月 日() 時 分

★必ず接種会場にお持ちください★
新型コロナウイルス接種の接種券付き予診票(追加接種用)
※本表内にご記入またはチェックを入れてください。

住所(記載されている市町村)	鳥取 都 道 府 鳥取 郡 区 村	性別	2 : <input type="checkbox"/> 予診のみ	3 : 回数
フリガナ		姓 名		
氏 名		生 年 月 日 (西暦)	年 月 日	生 (満) 歳
性別	<input type="checkbox"/> 男 <input type="checkbox"/> 女	診察前の体温	度 分	

接種券部分

予診票部分

3回目接種がいつから可能かが印字されていますのでご確認ください。

新型コロナウイルスの追加接種(3回目)を受けられます。
費用負担はありません。
接種を受けるときは、左側の接種券付き予診票を切り離さずにお持ちください。

3回目接種用接種券付き予診票は、2回目の新型コロナウイルスを接種してから、おおむね8ヶ月を経過した方にお送りしています。
この用紙は「接種券付き予診票」、「ワクチン接種の証明(接種済証)」が一体になっています。
この用紙の下部がワクチン接種の証明です。
接種に必要なもの
①接種券付き予診票とワクチン接種の証明がひとつになったこの用紙を切り取らずに会場にお持ちください。
②本人確認書類
③おくり手帳 ※お持ちの場合

あなたの3回目接種は 年 月 日 以降に可能になります。

接種の証明部分

ワクチン接種の証明(国内用) [あなたの接種券番号:]

接種 年 月 日	1 回 目	年 月 日	2 回 目	年 月 日
接種を受けたワクチン				
接種 場 所				

3回目接種の証明(国内用)

接種年月日	氏 名
年 月 日	住 所
年 月 日	生 年 月 日
接種場所	鳥取県 鳥取市長 Certificate of Vaccination for COVID-19

★裏面に記入例を印刷しています★



1・2回目の接種記録が印字されています。3回目接種をされた場合は、1回目から3回目までの接種の証明(国内用)となります。

引き続き1回目・2回目のワクチン接種も受け付けています

予約可能な集団接種会場・医療機関を、本市公式ホームページ、または新型コロナワクチン接種専用ダイヤルでご案内しています。



【新型コロナワクチンに関するお問い合わせ】鳥取市新型コロナワクチン接種専用ダイヤル
TEL 0857-30-8535【受付時間 8:30～17:15(土・日・祝日含む)】
 ※年末年始(12月29日～1月3日)は休業します
 FAX 0857-20-3981 ※聴覚障がいなどによって電話が難しい場合のみ

古代山陰道の講演会開催！

青谷町青谷地内／11月23日(火・祝)

「官道がつなぐ山陰の古代社会」と題して、鳥根大学の^{おおはしやま}大橋泰夫教授の講演会(鳥取県埋蔵文化財センター主催)が開催され、およそ50人が参加しました。青谷町内で発掘がすすむ古代山陰道の調査成果を受けて行われたもので、都と地方を結ぶ幅9呎の大規模な直線道路や土地が整備されたこと、役所が置かれたことなどが説明され、参加者は「古代の青谷の様子などが、絵や図でよくわかった」と話していました。



レンコン掘り体験

鹿野町鹿野地内／11月28日(日)

鹿野心のふるさとづくり委員会が主催するレンコン掘り体験が、町内外19人が参加して開催されました。これは、鹿野のハスの花を家庭でも楽しんでもらおうと、鹿野町総合支所前のハス田で行われ、参加者は掘り方の説明を受けた後、スコップや鍬くわを使い、レンコンを傷つけないように土を掘り起こし、鉢いっぱいに入れていました。参加者らは、レンコンが来年の夏にどんな花を咲かせるのか、期待を膨らませていました。

「ぶらんど」出荷始まる

佐治町加茂地内／11月26日(金)

「ぶらんど」の出荷が始まりました。佐治町は平成28年にどぶろく特区に認定されており、株式会社さじ式拾吉しきじくが、佐治町産の米、自家製造の麴もろを使用し、細やかな手作業で製造します。今シーズンもキリっとした辛口の黒ラベル、米の香りが際立つ甘口のクラシックラベル、低アルコールの赤ラベルの3種類の出荷を予定しており、例年3月頃には完売します。佐治町特産のどぶろくを、ぜひご賞味ください。



アジサイの植栽

福部町海士地内／11月20日(土)

福部まちづくり協議会が主催するアジサイの植栽が、市道海士海岸線沿いで行われました。当日は福部地区公民館の職員らも参加して道沿いに穴を掘り、およそ60本の苗木を植えました。この場所は勾配のある砂地のため栽培が難しい地形ですが、試行錯誤を重ねながら、今年で3年目を迎えました。順調に根付くことができれば、来年の梅雨の頃には、きれいな花を咲かせる予定です。ぜひご覧ください。

ドイツ料理の給食を堪能

国府東小学校／11月24日(水)

国府東小学校では、姉妹都市提携20周年を迎えたドイツ・ハーナウ市への理解を深めてもらうと、ドイツ料理の給食が提供されました。給食時間の前に国際交流員のシユターク・アンネマリーさんが4年生のクラスを訪問。児童による歓迎の演奏のあと、シユタークさんがクイズを交えながらドイツの紹介をして交流しました。児童たちは、ドイツの小学校の様子などを興味深そうに聞き、ドイツ料理を味わいました。



みんなの乗り物大集合!

バード・ハット／11月28日(日)

公共交通に親しんでもらい、利用促進を図るイベント「とっとり交通フェスタ」が開催されました。会場には、くる梨の車両のラッピング体験コーナーや、謎解きビンゴラリー、バス運転シミュレーターなどのブースがあり、多くの親子連れでにぎわいました。また、実際にまちを走っているラッピングバスやタクシーの展示もあり、子どもたちは車内を見学したり、運転席に座ったりなどして楽しみました。



オリンピックに学ぶ!

鳥取県民体育館／12月12日(日)

バドミントンの普及を目的としたイベントが開催され、バドミントン種目で二度オリンピックに出場した前田美順さんが講演されました。前田さんは、自身の成長のために子どもたちから大切にしてきたことなどを伝え、子どもたちは真剣な表情で聞いていました。その後のジュニア教室では、子どもたちが前田さんや実業団チーム「子アフル鳥取」の選手の指導を受けながら、一緒にプレーするなども貴重な体験となりました。



多文化交流フェスタ開催

国際交流プラザ／12月12日(日)

「とっとり多文化交流フェスタ」は、多文化共生の社会づくりを目的とし、外国人住民や外国人支援団体などが、さまざまな国を紹介する展示や、民族衣装・民族踊り体験、工作などのブースを出し、交流するイベントです。この日は10か国以上の国のブースが並び、およそ300人が参加しました。参加者は各国のブースを回ってスタンラリーをしながら、その国の文化を体験し、交流を楽しみました。



健康 病院

● 新型コロナウイルス感染拡大防止のためのお願い ●

- 体調不良時の検診はお控えください。当日、検温・体調・行動歴などの問診結果によっては受診・受講ができない場合があります。
- マスク着用にご協力をお願いします。
- 密集・密接を避けるため、待ち時間が長くなる場合があります。
- 検診や講座など、中止・延期・内容が変更になる場合があります。最新の情報は、本市公式ホームページか、各問合せ先にご確認ください。

2月の鳥取地域の健診など

※1月分は12月号に掲載しています。

乳幼児健康診査

受付 [駅南庁舎 1階] 12:50 ~ 14:00 [鳥取東] 12:40 ~ 13:20

区分	対象児	と き	
		駅南庁舎(さざんか会館隣)	鳥取東保健センター
6カ月児	R3年7月生	8日(火) ~ 10日(木)	1日(火)
1歳6カ月児	R2年7月生	15日(火)・16日(水)	18日(金)
3歳児	H31年1月生	21日(月)・22日(火)・24日(木)	25日(金)
2歳児歯科 および フッ化物塗布	R2年1月生	3日(木) 12:45 ~ 14:00 受付	4日(金) 13:00 ~ 14:00 受付
離乳食講習会 ※要申込み	5 ~ 6カ月児	4日(金) ①13:15 ~、②14:45 ~	8日(火) 13:30 ~
	9 ~ 12カ月児	25日(金) 13:30 ~	

※東中学校区の乳幼児健康診査は鳥取東保健センター(国府町総合支所内)、桜ヶ丘中学校区の乳幼児健康診査(離乳食講習会を除く)は駅南庁舎で行っています。

※離乳食講習会申込み開始日:1月5日(水)

申込みは 駅南庁舎健康・子育て推進課 ☎0857-30-8582 ☎0857-20-3965

駅南庁舎駐車場(3時間まで無料)をご利用ください。駐車券が発行されますので、受付で提示してください。

鳥取市保健所(駅南庁舎)

保健医療課 予防接種

☎0857-30-8640

☎0857-20-3962

健康・子育て推進課

☎0857-20-3965

乳幼児健康診査など

☎0857-30-8585

子育て相談ダイヤル

☎0857-20-3203

健診・がん検診など

☎0857-20-0320

こども家庭相談センター

(駅南庁舎)

子育て相談ダイヤル

☎0857-36-0505

☎0857-20-0144

各総合支所市民福祉課

国府町 ☎0857-39-0557

☎0857-27-3064

福部町 ☎0857-75-2812

☎0857-74-3714

河原町 ☎0858-76-3113

☎0858-85-0672

用瀬町 ☎0858-87-3781

☎0858-87-2270

佐治町 ☎0858-88-0212

☎0858-89-1552

気高町 ☎0857-82-3159

☎0857-82-1067

鹿野町 ☎0857-84-2013

☎0857-84-2598

青谷町 ☎0857-85-0012

☎0857-85-1049

鳥取東保健センター

(国府町総合支所)

予防接種・健診など

☎0857-25-5008

☎0857-25-5023

鳥取中央地域包括支援センター

☎0857-20-3457

☎0857-20-3906

鳥取北地域包括支援センター

☎0857-20-2205

☎0857-20-2206

鳥取西地域包括支援センター

☎0857-50-0717

☎0857-50-0721

鳥取南地域包括支援センター

☎0857-54-1023

☎0857-54-1024

鳥取桜ヶ丘地域包括支援センター

☎0857-51-1250

☎0857-50-1251

鳥取東地域包括支援センター

☎0857-30-5711

☎0857-30-5712

鳥取こやま地域包括支援センター

☎0857-32-2727

☎0857-31-3270

鳥取市南部地域包括支援センター

☎0858-76-2351

☎0858-76-2352

鳥取市西部地域包括支援センター

☎0857-30-7780

☎0857-30-7781

集団検診・休日検診のご案内

☎ 駅南庁舎健診推進室 ☎0857-20-0320 ☎0857-20-3965

特定健診・がん検診

《検診内容》

特定健診、肝炎、胃がん、肺がん、大腸がん、子宮頸がん、乳がん、骨粗しょう症予防
 ※特・胃・子宮頸・乳は**健診推進室に要予約**
 ※大腸がん採便容器は当日渡し

ところ 鳥取県保健事業団健診センター

検診日程 ★:レディース検診の日

とき(2月)	健診内容	受付時間
2日(水)★	子乳骨大	13:30 ~ 14:40
4日(金)	特胃肺大肝子乳	13:30 ~ 15:00
14日(月)★	子乳骨大	13:30 ~ 14:40
18日(金)	特胃肺大肝	13:30 ~ 15:00
25日(金)	特胃肺大肝子乳	13:30 ~ 15:00
28日(月)★	子乳骨大	13:30 ~ 14:40

休日検診【完全予約制】

検診日 2月20日(日)

午前・午後

ところ 鳥取県保健事業団
健診センター(富安)

予約先 健診推進室

《検診内容》

午前:特定健診、肝炎、胃・肺・大腸・
子宮頸・乳がん

午後:大腸・子宮頸・乳がん

※大腸がん採便容器は事前送付

今年度最後の日程です。込み合うことが予想されますので、お早めにご予約ください。



受診方法など詳しい内容はこちらから。鳥取市集団検診の予約もできます

■夜間・休日急患診療所【内科、小児科】

と き 夜間（毎日） 19:00～22:00
日曜・祝休日 9:00～17:00
※1月1日（土・祝）～1月3日（月）
は昼間も開業

ところ 急患診療所（富安一丁目東部医師会館前）

☎ 東部医師会 急患診療所 ☎ 0857-22-2782

（診療時間内のみ）

※救急医療は、夜間や休日などに急病やケガですぐ治療が必要な患者さんのために整備されています。あくまで緊急事態に備えるもので、限られた医療スタッフで運営されています。なるべく医療機関の通常の診療時間内に受診しましょう。

■休日急患歯科診療所

と き 日曜・祝休日 10:00～16:00
※1月1日（土・祝）～1月3日（月）は開業
ただし1月1日（土・祝）は13:00～16:00

ところ 東部歯科医師会
（富安二丁目 歯科技工専門学校内）

☎ 東部歯科医師会 ☎ 0857-23-3197

■夜間・休日開局薬局

■夜間・休日開局薬局

鳥取県薬剤師会 休日夜間薬局	☎ 0857-50-1583	時 夜間（毎日）19:00～22:00 日曜日・祝日 9:00～17:00
-------------------	----------------	--

※開局内容の詳細および年始については、
鳥取県薬剤師会休日夜間薬局までお問い合わせください。

■休日開局薬局

イオン薬局鳥取店	☎ 0857-21-3029	時 日曜日・祝日 9:00～21:00
イオン薬局鳥取北店	☎ 0857-38-3305	時 日曜日・祝日 9:00～21:00
イヌイ薬局宮長店	☎ 0857-53-5805	時 日曜日・祝日 9:00～19:00
徳吉薬局日赤前	☎ 0857-51-1822	時 日曜日・祝日 8:30～19:00

ドラッグストアエース スーパーモール鳥取店	☎ 0857-39-8710	時 日曜日・祝日 9:00～16:00
アイ・プラス薬局 吉成店	☎ 0857-30-6825	時 日曜日 9:00～15:00
㈱林ほんどり薬局	☎ 0857-22-5393	時 祝日 8:00～14:00
よつば薬局	☎ 0857-30-3300	時 祝日 8:30～19:00

インフルエンザ予防接種の接種期間を延長します

☎ 駅南庁舎保健医療課 ☎ 0857-30-8640 ☎ 0857-20-3962

■対象者

- ① 65歳以上の人
 - ② 60歳以上65歳未満で、心臓、腎臓、呼吸器の機能またはヒト免疫不全ウイルスによる免疫の機能に障がいがある者として厚生労働省令で定める人（各障がいについて身体障害者手帳1級および障がいの程度が1級と同程度と証明できる人）
 - ③ 満6か月以上65歳未満の重症心身障がい児または重度の心身障がい者（障がい支援区分6の人）
 - ④ 満6か月以上の就学前乳幼児
- ※令和4年1月1日以降に転入した人、①～④に該当することになった人は除きます。

■変更後の接種期間 1月31日（月）まで

接種券の交換はありません。届いた接種券をご使用ください。

※以下の人は接種期間の変更はありません（接種期間：2月28日（月）まで）

- ・令和3年12月中に満65歳に到達した①の対象者（昭和31年12月生まれの人）
- ・令和3年12月中に満60歳に到達した②の対象者（昭和36年12月生まれの人）
- ・令和3年12月中に満6か月に到達した③④の対象者（令和3年6月生まれの人）

■医療機関に持参するもの

インフルエンザ予防接種券、自己負担金、母子手帳（小児のみ）

特定健診
がん検診は
2月28日まで

☎ 駅南庁舎健診推進室 ☎ 0857-20-0320 ☎ 0857-20-3965

健診は健康管理に不可欠！自分の身を守るのは自分だけ、という意識を持つことが大切です。今年度も残りわずかですので、まだ受診していない人はお急ぎください！



はじめまして

問 本庁舎文化交流課（34 番窓口）

TEL 0857-30-8022 FAX 0857-20-3040

グーテン・ターク、Konnichiwa。

私は 10 月から鳥取市国際交流員としてドイツのノイブランデンブルグ市から参りましたシュターク・アンネマリーです。

小さい頃から日本に興味があり、栃木県佐野市の高校と東京都の大学に留学し、ドイツの大学では日本学を専攻して、日本の政治や文化を学びました。

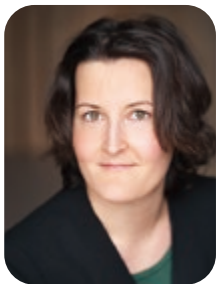

鳥取市では、姉妹都市であるハーナウ市との連絡調整や市民のみなさんにドイツの言葉や文化を紹介するなどの仕事をします。

みなさんにお会いできる日を楽しみにしています。

地域包括支援センターの新設

問 本庁舎長寿社会課（13 番窓口）

TEL 0857-30-8213 FAX 0857-20-3906

■国府・福部未来学園

鳥取中央地域包括支援センター FAX 0857-20-3457

■北・中ノ郷

鳥取北地域包括支援センター FAX 0857-20-2205

■西

鳥取西地域包括支援センター FAX 0857-50-0717

■南

鳥取南地域包括支援センター FAX 0857-54-1023

■桜ヶ丘

鳥取桜ヶ丘地域包括支援センター FAX 0857-51-1250

■東

鳥取東地域包括支援センター FAX 0857-30-5711

■湖東

鳥取こやま地域包括支援センター FAX 0857-32-2727

■江山学園・高草・湖南学園

(新) 鳥取高草地域包括支援センター FAX 0857-51-8112

■河原・千代南

鳥取市南部地域包括支援センター FAX 0858-76-2351

■気高・鹿野学園・青谷

鳥取市西部地域包括支援センター FAX 0857-30-7780

特別名誉市民の称号を贈呈しました

ゲルトルート・ローゼマンさん

問 本庁舎文化交流課（34 番窓口）

TEL 0857-30-8022 FAX 0857-20-3040

11 月 20 日、鳥取市とドイツ・ハーナウ市との姉妹都市提携 20 周年記念（平成 13 年 11 月 20 日締結）に際して、両市の友好親善に多大な貢献をされたゲルトルート・ローゼマンさんに特別名誉市民の称号を贈呈しました。



【ゲルトルート・ローゼマンさん】

- ・ヘッセン人形博物館創設者および初代館長でわらべ館と姉妹館提携し、相互におもちゃを送り合うなど交流を継続
- ・市内保育園・小学校との交流や講演会などを精力的に行い、周年記念式典時などに数多く来鳥され、友好交流に尽力

名誉市民および特別名誉市民とは

問 本庁舎総務課（34 番窓口）

TEL 0857-30-8102 FAX 0857-20-3040

【名誉市民】

鳥取市民または鳥取市に縁故の深い方で、公共の福祉を増進し、または文化の進展に貢献し、その功績が卓絶で市民の尊敬の的と仰がれる方に対して鳥取市名誉市民の称号を贈り、その功労に報いるとともに後世までその功績を顕彰するもの
※制度や選考方法など、詳しくは本市公式ホームページをご覧ください。

【特別名誉市民】

姉妹都市の代表者または本市の国際交流の増進に多大の貢献をした外国人に対して贈呈するもの

インターネット公売

問 本庁舎収納推進課（21 番窓口）

TEL 0857-30-8161 FAX 0857-20-3920

■参加申込期間

1 月 13 日（木）13:00～2 月 1 日（火）23:00

■入札期間（せり売形式）

2 月 7 日（月）13:00～9 日（水）23:00

※詳しくは、本市公式ホームページ、官公庁オークションなどでご確認ください。

鳥取市広報番組のご案内



ケーブルテレビ【デジタル 12ch】
いなばひよんひよんネット
<http://www.inabapyonpyon.net>
 ※番組の放送時間は、ホームページで紹介しています。

鳥取市広報番組

とっとり知らせたい!

市民と行政がつながるTV「とっとり知らせたい!」。さまざまな情報をお送りしています。みなさんの知らせたい!情報も待っています。

【放送】毎週金・土 6:00～24:00 まで毎時00分放送
 ※12:30、19:30も放送あり

今月から新コーナー『つどう・まなぶ・むすぶ「ワクワク公民館」がスタート! 地区公民館の特色ある事業やさまざまな取り組みをご紹介します。お見逃しなく!

網田 田中
 長谷 松岡
 本日もよろしくお祈りします

Facebook「とっとり知らせ隊」も見てね!

静止画文字情報「鳥取市からのお知らせ」
 (番組の間に毎日放送しています)



コミュニティFM
 FM鳥取 RADIO BIRD
<http://www.radiobird.net/>

コミュニティFM「FM鳥取」(周波数 82.5MHz)で鳥取市のさまざまな情報をお送りしています。

■来ました 元気人!

★毎週月・水曜日 12:15 頃～ (30 分間)
 【再放送】毎週火・木曜日 16:00 頃～

■深掘り!! シティインフォメーション・トーク!!

★毎週金曜日 12:15 頃～ (20 分間)
 【再放送】毎週土曜日 10:20 頃～

■鳥取シティインフォメーション

★毎日朝・夕放送 (5 分間)

■鳥取おでかけナビ

★毎週土曜日の 9:15 頃～ (15 分間)



インターネット
 サイマルラジオ



鳥取のバドミントンを盛り上げる会

☎ 本庁舎広報室
 ☎ 0857-30-8008 ☎ 0857-20-3040

あなたの飼い犬・飼い猫は、ご近所に迷惑をかけていませんか?

☎ 駅南庁舎生活安全課
 ☎ 0857-30-8551 ☎ 0857-20-3962
 ☎ 各総合支所市民福祉課 ☎ 14

最期まで面倒をみる

飼育環境を整え、健康状態に気を配りましょう。家族の一員として、最期まで責任と愛情を持って飼育してください。どうしても飼えなくなった場合、責任を持って飼ってくれる人を探してください。

不妊・去勢手術をする

生まれた子犬や子猫を飼えないのであれば、生まれる前に飼い主の責任で不妊・去勢手術を行いましょう。また、病気の予防にもなります。

迷子にしない(所有者を明示する)

飼い主の連絡先がわかるよう首輪に必ず鑑札や迷子札を装着し、万が一迷子になっても飼い主のところへ戻れるようにしましょう。マイクロチップの装着も推奨します。

犬はつないで飼う・無駄吠えをさせない

放し飼いはもちろん、散歩中も必ずリードをつけて放さないようにしてください。無駄吠えが続くと近所の人も犬が嫌いになります。

猫は屋内で飼う

交通事故や感染症、猫同士のケンカによるケガを避けられます。大切な猫のためにも屋内で飼いましょう。

フン・尿を始末する

飼い犬は自宅で排泄をすませてから散歩にでかけましょう。やむを得ず外で排泄したときは、フンは持ち帰り、尿は持参したペットボトルの水で流すなど、後始末を行いましょう。

異物の誤飲に気を付ける

散歩中は犬にリードを付け、犬から目を離さないように注意しましょう。特にニオイを嗅げていると、何かを見つけ口にくわえる危険性があるので、注意しましょう。

野良猫に無責任なエサやりをしない

無責任に野良猫にエサを与えることで、野良猫がどんどん増えて、フン・尿や鳴き声などによる周辺への被害や迷惑も大きくなります。

廃棄物対策課からのお知らせ

☎ 本庁舎廃棄物対策課 (25 番窓口) TEL 0857-30-8091 FAX 0857-20-3918

1月31日から 収集時間帯 (鳥取地域) が変わります

鳥取地域の収集ルートの変更により、1月31日から収集時間帯が全体的に変更となります。**ごみは必ず午前8時までに出していただくようお願いします。**

なお、変更後の収集時間帯については、道路状況やごみ量によって変動しますので、各収集時間帯はお伝えできません。ご理解、ご了承ください。

ごみ処理施設などの年始受入れ開始

1月4日 (火) 8:30 ~

- 神谷清掃工場 直接搬入
- 東部環境クリーンセンター 直接搬入
- 大型ごみ受付センター



鳥取地域の年始のごみ収集

※国府・福部・河原・用瀬・佐治・気高・鹿野・青谷地域については、総合支所だよりをご確認いただくか、各総合支所市民福祉課にお問い合わせください

年始がごみ収集日にあたる地区は、ごみ収集のスケジュールが変更になります。

月日	可燃ごみ	古紙類	ペットボトル	プラスチックごみ	食品トレイ 資源ごみ 小型破碎ごみ
1月1日(土) (元日)	お休みします				
1月2日(日)	お休みします				
1月3日(月)	お休みします	お休みします ※10日(月祝)に振替	お休みします ※5日(水)に振替	お休みします	
1月4日(火)以降	収集します				
1月10日(月) (成人の日)	収集します				

【注意事項】

ごみを出すときは必ず収集日を守り、午前8時までに出してください。ただし、災害や大雪、新型コロナウイルス感染症の影響により、ごみ収集を中止する場合があります。ごみ出しやごみ収集が困難と思われる場合は、次回の収集日(安全な日)に出すようにしてください。

乾電池・蛍光管の収集 (鳥取地域)

2月

鳥取地域の次の乾電池、蛍光管の収集は**2月1日(火)~7日(月)の小型破碎ごみの収集日**です。乾電池は透明または半透明の袋に入れ、蛍光管は壊れないよう購入時のケースなどに入れて、出してください。

「WEB版わか」サイトを開設

☎ 本庁舎中心市街地整備課 (53 番窓口) TEL 0857-30-8331 FAX 0857-20-3953



HP <https://web-wakka.com>

鳥取市と鳥取市中心市街地活性化協議会では、2010年の秋から中心市街地エリア情報誌「わか」を発行してきましたが、冊子の内容をもっと多くの人に届けたいという想いから、「WEB版わか」サイトを立ち上げました。

誌面では伝えきれなかったことを動画で紹介したり、中心市街地再生に向けた取り組みや、中心市街地内の新たな話題、まちづくりに関わる人々などを紹介する、「中心市街地にこだわった情報」をWEBでも発信していきます。ぜひご覧ください。



鳥取市長選挙に関するお知らせ

問 本庁舎選挙管理委員会（44 番窓口） TEL 0857-30-8477 FAX 0857-20-3945 MAIL senkan@city.tottori.lg.jp

■選挙期日などについて

任期満了に伴う鳥取市長選挙を以下の日程で行います。

【選挙期日（投票日）】 3月27日（日）

【告示日および立候補届け出日】 3月20日（日）

■立候補予定者説明会

とき 2月8日（火）13:30～

ところ 本庁舎6階第7・8会議室

※本人または代理人が必ずご出席ください。

■投票立会人募集

鳥取市長選挙の投票日当日投票所および期日前投票所の投票立会人を次のとおり募集します。

◆投票立会人の主な仕事

○投票する人が、投票所に入場してから退場するまでの投票全般についての立会いなど

◆申込期間 1月12日（水）～28日（金）

◆人数

当日投票所 各投票所2人

期日前投票所 各日・各投票所につき2人

◆応募資格

【当日投票所（92カ所）】

条件 鳥取市の選挙人名簿に登録されている有権者で、当日必ず立会できる人

時間 6:30～20:30（立会人のうち1人は、開票所への投票箱送致に同伴、また、一部の投票所は1時間繰り上げ）

報酬 1万900円（源泉徴収あり）

※交通費支給なし、昼食は自己負担

【期日前投票所（10カ所）】

条件 鳥取市の選挙人名簿に登録されている有権者で当日必ず立会のできる人

時間・場所

○本庁舎麒麟 Square 多目的室1、各総合支所（福部地域、佐治地域を除く）、福部町コミュニティセンター、プラザ佐治記念ホール

8:15～20:00（投票終了まで）

○イオンモール鳥取北

9:40～20:00（投票終了まで）

※最終日は19:00まで

報酬 9600円（源泉徴収あり）

※交通費支給なし、昼食は自己負担

◆申し込み方法

○パソコン・携帯電話

本市公式ホームページ（電子申請）から申し込みができます。

○はがき・ファクシミリ・メール

住所（郵便番号）、氏名、生年月日、電話番号を記入のうえ、期日前投票期間の場合は希望される日（複数可）および希望場所、投票当日の場合は希望される投票所があれば記入して選挙管理委員会事務局宛に送ってください。

◆選任の決定

申込者へ文書でお知らせします。なお、同日に多数の応募がある場合は、抽選などで決定しますが、若い世代の人および当日投票所は当該投票区の人を優先します。

もっと食べたい！
麒麟のまちスタンプラリー開催

問「食べる！麒麟のまちグランプリ」運営事務局

TEL 0857-25-3091

「食べる！麒麟のまちグランプリ」参加店のおいしいグルメを、今度はスタンプラリーで楽しみましょう！異なる市町のお店の

スタンプ2つを集めて応募できます！抽選で豪華賞品も当たりますので、ぜひご参加ください！

実施期間 1月10日（月・祝）～2月20日（日）

詳しい情報は、「食べる！麒麟のまちグランプリ」ホームページをご覧ください。



子育て世帯への臨時特別給付

問 本庁舎こども家庭課（13 番窓口）

TEL 0857-30-8239 FAX 0857-20-3907

新型コロナウイルス感染症の影響を受けた子育て世帯への支援策として臨時・特別に給付金を支給。

対象 18歳以下の子どもの保護者（児童手当特例給付に準じた所得制限あり）

給付額 児童一人当たり一律10万円（現金給付）

手続き すでに認定されている児童手当受給者（公務員除く）は手続き不要。それ以外の方は、給付金を受けるための申請が必要。

※児童手当受給者には、令和3年12月中に、2回に分けて支給済です。

※詳しくは本市公式ホームページをご覧ください。



市民政策コメントを募集します

都市再生整備計画（気高地区）事後評価原案

問 本庁舎都市企画課（54 番窓口） TEL 0857-30-8323 FAX 0857-20-3953 MAIL tosikikaku@city.tottori.lg.jp

本市では、気高町浜村地区において「安心して住み続けられる生活環境を構築し、市民の日常生活を支える地域生活拠点の再生を目指す」ことを目標とした都市再生整備計画（気高地区）を策定しました。この整備計画に基づき、平成 28 年度から令和 3 年度にかけて、浜村駅前広場およびトイレの整備、市道の拡幅などの事業を実施してきました。この度、事業効果を検証するための事後評価原案を作成しましたので、みなさんからのご意見を募集します。

資料公開 本庁舎総合案内、本庁舎都市企画課、気高町総合支所、本市公式ホームページ
公開期間 1月4日（火）～25日（火）
提出方法 様式は問いません。住所、氏名、電話番号を明記のうえ、郵送、ファクシミリ、電子メール、本市公式ホームページ（電子申請）、持参のいずれかで問い合わせ先まで
提出期限 1月25日（火）必着

鳥取市地域防災計画（修正案）

問 本庁舎危機管理課（31 番窓口） TEL 0857-30-8033 FAX 0857-20-3042 MAIL kikikanri@city.tottori.lg.jp

鳥取市地域防災計画は、災害対策基本法に基づき、市および市域の防災関係機関その他の防災上重要な施設の管理者の処理すべき事務および業務の大綱を定めるものです。

今回は、災害対策基本法に基づく避難情報の改正を受けた見直しのほか、新型コロナウイルス感染症などの感染症対応を踏まえた避難所運営などの応急業務に関する規定の見直しなど、必要な修正を行うものです。この「鳥取市地域防災計画（修正案）」について、みなさんのご意見をお寄せください。

資料公開 本庁舎総合案内、各総合支所、本市公式ホームページ
公開期間 1月11日（火）～31日（月）
提出方法 様式は問いません。住所、氏名、電話番号を明記のうえ、郵送、ファクシミリ、電子メール、本市公式ホームページ（電子申請）、持参のいずれかで問い合わせ先まで
提出期限 1月31日（月）必着

第2期鳥取市子どもの未来応援計画（案）

問 本庁舎こども家庭課（13 番窓口）
TEL 0857-30-8236 FAX 0857-20-3907 MAIL kodomo-katei@city.tottori.lg.jp

本市では、平成 29 年から「鳥取市子どもの未来応援計画」（計画期間：平成 29 年度～令和 3 年度）を定めています。このたび、計画期間が終了することに伴い、子どもの成育環境調査に基づく保護者、子どもの意識やニーズ、また、有識者等による意見を踏まえ、「第 2 期鳥取市子どもの未来応援計画（案）」を作成しましたので、みなさんのご意見を募集します。

資料公開 本庁舎総合案内、各総合支所、本市公式ホームページ
公開期間 1月6日（木）～26日（水）
提出方法 様式は問いません。住所、氏名、電話番号を明記のうえ、郵送、ファクシミリ、電子メール、本市公式ホームページ（電子申請）、持参のいずれかで問い合わせ先まで
提出期限 1月26日（水）必着



あらためて田舎暮らし、ふるさとへのUターンを考えてみませんか？

リモートワークによる働き方が普及したこともあり、ますます地方移住への関心が高まっています。鳥取市は、Uターンや、地方都市、田舎での新しい生活を検討されている人をサポートする支援制度が充実しています。ぜひ、県外にお住まいのご家族やお知り合いにもご紹介ください。



移住支援金

～首都圏から鳥取市への移住をご検討の人へ～

問 鳥取市定住促進・Uターン相談支援窓口
(本庁舎地域振興課内 26 番窓口)
TEL 0120-567-464 FAX 0857-20-3919
MAIL chiikishinko@city.tottori.lg.jp

本市への移住に関して、一定の要件を満たして、首都圏から本市へ移住された人に対して、移住支援金を交付します(令和3年4月より、テレワークによる移住も対象になりました)。詳しくは鳥取市定住促進・Uターン相談支援窓口へお問い合わせください。



移住支援金

鳥取市Uターン支援登録制度

問 鳥取市移住・交流情報ガーデン
TEL 0857-30-6631 FAX 0857-30-6662
MAIL info@tottori-iju-garden.jp
MAIL https://www.tottori-iju-garden.jp



Uターン
支援登録

ふるさと鳥取市へのUターンを検討している人に、本市の「仕事」「住まい」「暮らし」などの最新情報を1年間提供します(更新可)。登録すると、移住定住相談員の移住支援のサポートが受けられます。QRコードまたは問い合わせ先から簡単にお申込みができます。

オンライン移住相談窓口をご利用しませんか

問 鳥取市定住促進・Uターン相談支援窓口
(本庁舎地域振興課内 26 番窓口)
TEL 0120-567-464 FAX 0857-20-3919
MAIL chiikishinko@city.tottori.lg.jp



オンライン
移住相談

ご自宅など、好きな場所からお気軽に移住のご相談ができる、オンライン移住相談窓口を開設しています。ウェブ会議ツール Zoom を使用して、本市の移住専任相談員がきめ細かくみなさんのご相談に対応します。なかなか鳥取市に赴くことができない人は、ぜひご利用ください。

河川の水質の状況をお知らせします

問 本庁舎生活環境課 (25 番窓口) TEL 0857-30-8084 FAX 0857-20-3918

主な河川の調査結果について、平成23年度から令和2年度までの10年間の状況をお知らせします。

※BOD(生物化学的酸素要求量):一定時間に微生物が必要とする酸素の量。河川の汚れの目安とされ、数値が大きいほど水が汚れています。

千代川のBOD

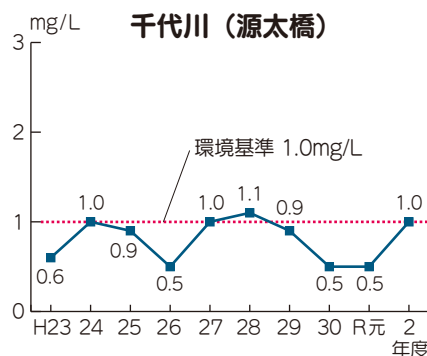
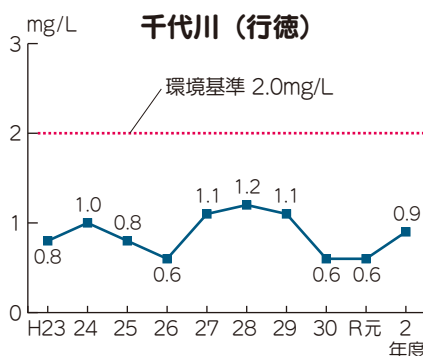

※千代川の有富川合流地点より上流は、BOD1.0mg/L以下、下流はBOD2.0mg/L以下の環境基準が設定されています。

千代川以外の主なBOD

河川名	BOD 数値
佐治川(佐治町小原)	0.5mg/L
八東川(河原町片山)	0.7mg/L
砂見川(長谷橋)	0.7mg/L
有富川(津浪橋)	0.5mg/L
大路川(西大路橋)	0.9mg/L
新袋川(面影橋)	0.7mg/L
袋川(若桜橋)	0.7mg/L
河内川(気高町宝木)	0.9mg/L
勝部川(青谷町青谷)	0.5mg/L
塩見川(福部町細川)	0.8mg/L

※上記河川に環境基準は設定されていません。

1月 情報ひろば

! イベント・講習会などに参加の際は、マスクの着用や手指消毒、体温測定など、新型コロナウイルス感染症対策にご協力をお願いします。

福祉

長寿社会課からのお知らせ

問 本庁舎長寿社会課 (13番窓口)

TEL 0857-30-8213

FAX 0857-20-3906

問 各地域包括支援センター

(TEL 14バ)

【認知症介護家族の集い】

時 1月14日(金) 10:00~12:00

所 本庁舎3階会議室3-1

容 情報交換をしながら交流をする場

料 無料

認知症に関する相談は各地域包括支援センターや次の各センター

凡例 時 日時 所 場所 容 内容 対 対象 案 条件 員 定員 数 数量 額 支給・助成額など
料 料金 募 募集期間・方法 受 受付 持 持参するもの 問 問い合わせ先

でも受けています。

問 認知症コールセンター (認知症の人と家族の会鳥取県支部)

毎週月~金 10:00~18:00

TEL 0859-37-6611

問 認知症疾患医療センター

(渡辺病院)

TEL 0857-39-1151

【おれんじドアとっとり】

時 1月27日(木) 10:00~12:00

所 渡辺病院南館1階 容 認知症の当事者同士が希望につながる情報を伝えあえる場

料 無料

介護予防教室(おたっしや教室)(4~6月)

問 各地域包括支援センター

(TEL 14バ)

容 主に椅子に座りながらの運動と認知トレーニング、栄養やお口の機能改善のための講話

時 毎週1回120分・3カ月間

所 公共施設など全17会場(予定)

対 満65歳以上の人 ※医師から、運動制限されていない人のみ。

※身体状況によっては、他のサービスを紹介することがあります。

料 1回500円 募 2月28日

(月)までにお住まいの地域の地域包括支援センターへ

家族教室・専門相談のご案内

問 駅南庁舎心の健康支援室

TEL 0857-22-5616

FAX 0857-20-3962

【アルコール・薬物・ギャンブル等家族教室】

時 1月14日(金) 13:30~15:00

※予約不要 所 さわやか会館3階第2研修室 容 ミニ講話「家族のできることは?」、話し合い

▽講師:岩岸直美さん(渡辺病院精神保健福祉士)

対 ご家族のアルコール・薬物・ギャンブルなどでお困りの人 ※ご本人はご遠慮ください。

【アルコール・薬物・ギャンブル等専門相談】

時 1月14日(金) 15:00~16:00

※前々日まで必要予約 所 さわやか会館3階第1研修室 対 アルコール・薬物・ギャンブルなどの問題でお困りの人 ※関係者からの相談も可能

【ひきこもり家族教室】

時 1月18日(火) 10:00~12:00

お知らせ

「THE 社会人」働く人のルールブック」を無料配布

問 労働相談所みなくる

TEL 0120-451-7833

働くときに

知っておきたい

法律知識、ハラ

スメント防止や

社会保険制度、相談窓口などをまとめた「THE 社会人」働く人の

ルールブック」(令和3年11月改訂、A5判74ページ)を無料配布。

職場でのさまざまな疑問や困り

ごとに対して、解決に向けたアド

バイスや情報提供を秘密厳守で

行っていますので、ひとりで悩ま

ず、気軽に相談ください。



令和3年度コミュニティ助成事業

次の事業は、宝くじの社会貢献広報事業として、(一財)自治総合センターが実施しているコミュニティ助成事業により、宝くじの助成金で整備したものです。



【公園遊具の整備】

問 本庁都市環境課 (53番窓口)
TEL 0857-30-8344
FAX 0857-20-3953

ふるさととの映像を見る会

問 鳥取市文化センター
TEL 0857-27-5181
FAX 0857-27-5154



寿団地町内会が、地域コミュニティの促進を図るため、No.102西品治公共空地に遊具を整備。

整備内容

2連ブランコ1基
すべり台1基
シーソー1基

アストロ雪まつりウィーク

問 さじアストロパーク
TEL 0858-89-1011
FAX 0858-88-0103
時 2月9日(水)～13日(日)

※事前申込み不要
※内容は同じ) 所 鳥取市文化センター2階大会議室 料 無料
容 ふるさとに関する昔なつかしの映像を上映 上映予定:鳥取スペシャル特集 ふるさと拝見(平成9年放送) 時 1月20日(木) 10:00～14:00(午前・午後とも内容は同じ) 所 鳥取市文化センター2階大会議室 料 無料

募集

「1株植樹」運動

所 さじアストロパーク 容 毎年恒例の雪まつりが、今年は期間を延長し開催。▽雪像づくりコンテスト(11日(金・祝)要申込み)
▽謎解き雪道散歩(期間中) ▽プラネタリウムで国際宇宙ステーションからの眺めを上映など
※詳しくはさじアストロパークホームページをご覧ください。



因幡地方の地酒の魅力を伝えたい! 鳥取市地酒で乾杯条例 プレゼントクイズ

問 本庁舎経済・雇用戦略課 (48番窓口)
TEL 0857-30-8282 FAX 0857-20-3947

クイズに回答していただいた人の中から抽選で20人に因幡地方の地酒をプレゼント!

【賞品】

■A賞 (2人)

日置桜 純米大吟醸強力
720ml (1本)



■B賞 (6人)

鳥取の地酒 5本セット
・日置桜 純米生
・美人長 純米笑
・いなば鶴五割搗き強力
・瑞泉 純米大吟醸生
・辨天娘 純米玉栄



※画像はイメージです

■C賞 (6人)

鳥取の地ビール 5本セット
・鳥取星取県ビール
・大山Gビール ヴァイツェン
・大山Gビール ピルスナー
・旬のプレミアムビール 2種

■D賞 (6人)

兎ッ兎ワイン ヤマソービニオン 720ml(1本)

応募期間 1月14日(金)まで

応募方法 QRコードを読み取り、電子申請サービスへアクセスしてクイズに回答してください。



電子申請サービス

※応募は1人1回限り
※当選発表は賞品の発送をもってかえさせていただきます。
※未成年の人は応募できません。
※応募されたみなさんの個人情報、プレゼントの発送にのみ使用します。

問 (公社) 鳥取県緑化推進委員会
TEL 0857-26-7416
HP <http://www.tottori-green.or.jp>
容 緑豊かな郷土とするために、多くの緑を育てていきましょう。
▽苗木の種類:クヌギ、コナラ、プルーン、ハナミズキ、ツツジなど
時 ▽運動の時期:1月～3月
対 申し込まれた苗木を本庁舎・各総合支所まで取りに来ることが出来る人 ※苗木の花の色などの指定はできません 料 指定の振込用紙で支払い 募 2月10日(木)まで ※詳しくは鳥取県緑化推進委員会ホームページをご覧ください。

鳥取市防災会議公募委員

問 本庁舎危機管理課 (31番窓口)

TEL 0857-30-8033

FAX 0857-20-3042

E-MAIL stani@city.tottori.jp

容 鳥取市地域防災計画の作成やその実施の推進についての協議など
 ▼任期：4月1日から令和6年3月31日までの2年間 ▼会議の開催：年1〜2回程度 **対市**
 内在住の20歳以上(令和4年4月1日現在)の個人で平日開催の会議に出席可能な人 ※鳥取市が設置する審議会などの委員の兼職数が5を超えないこと **員** 2人程度 **額** 7千円/出席1回 **募** 2月28日(月)必着で、「鳥取市の防災対策について」について800字程度にまとめ、住所、氏名、生年月日、職業、電話番号を明記のうえ、持参・郵送・ファクシミリ・電子メールのいずれかで問い合わせ先まで。 ※書類選考により決定

鳥取市文化センター 文化活動ブース利用団体

問 鳥取市文化センター

TEL 0857-27-5181

FAX 0857-27-5154

HP <http://www.tottori-shinkoukai.or.jp/bunka.html>

容 冷暖房完備の利用団体専用ブースを募集 ▼利用期間：4月1日〜令和7年3月31日 **対** 市内を拠点として、文化芸術活動を行っている非営利団体 ※選考のうえ決定 **員** 8ブース(約8平方メートル)
料 月額1万円(光熱水費込)
募 1月11日(火)〜31日(月)までに所定の申込書に必要事項を記入のうえ、問い合わせ先までお持ちください。 ※申込書は文化センター窓口またはホームページで配布 ※ブースの見学を希望する場合は、事前にお問合せください。

市営墓地の使用者

問 本庁舎生活環境課 (25番窓口)

TEL 0857-30-8083

FAX 0857-20-3918

容 第一いなば墓苑(第二期分・古郡家地内)の区画使用者募集

面積	使用料	区画数
3㎡	32万7千円	212
5㎡	54万5千円	599

※区画数は11月末現在
 ※空き区画の中から先着順。詳しくは問い合わせ先まで。

男女共同参画センター

「輝なんせ鳥取」からのお知らせ

問 男女共同参画センター(鳥取大丸5階)

TEL・FAX 0857-24-2704

【寒い冬に美味しい紅茶を楽しみましょう】

時 1月14日(金) 18:30〜20:00
 所 鳥取大丸5階プレイヤーズキッチン **容** 紅茶に関する知識を深め、美味しい紅茶の入れ方の講習 ▼講師：藤原一輝さん(紅茶の会代表) **対** 市内・近隣町在住または通勤・通学者している人 **員** 12人(要申込み・先着順) **料** 500円

【ジェンダー平等について考える】

①〜自分のなかのジェンダーバイアスに気づき、自分らしく生きよう!!
 時 1月22日(土) 10:00〜11:30
 所 男女共同参画センター研修室 **容** ▼講師：福壽みどりさん(公財)鳥取市人権情報センター主任研究員) **対** 市内・近隣町在住または通勤・通学している人 **員** 24人(要申込み・先着順) ※手話通訳あり 手話通訳申込締切：1月8日(土) **料** 無料

【認知症になってもだいじょうぶ! そんな社会を創っていきましょう】

時 1月29日(土) 10:30〜12:00

所 男女共同参画センター研修室

容 認知症本人の話を聴き、ともに暮らしやすいまちをつくっていくことを考える ▼講師：藤田和子さん(鳥取市認知症本人大使「希望大使」) **対** 市内・近隣町在住または通勤・通学している人 **員** 24人(要申込み・先着順) ※手話通訳あり 手話通訳申込締切：1月15日(土) **料** 無料

環境教育ワークショップ
 ゼロ・ウェイストのまち
 上勝町の取り組み

問 スロウライフ鳥取

TEL 050-5479-6333
 E-MAIL slowlife.tottori58010@gmail.com

時 1月16日(日) 9:00〜12:30

所 湖山池ベース(良田) **容** 「ゴミをださない町」として注目されている徳島県上勝町での取り組みを学び、着なくなったTシャツを使ってエコバックづくりを体験

対 市内の小・中学生とその家族 **員** 25人 ※要申込み・先着順(受付状況は本市公式ホームページでご確認ください) **料** 無料

【認知症になってもだいじょうぶ! そんな社会を創っていきましょう】

時 1月29日(土) 10:30〜12:00

所 男女共同参画センター研修室

容 認知症本人の話を聴き、ともに暮らしやすいまちをつくっていくことを考える ▼講師：藤田和子さん(鳥取市認知症本人大使「希望大使」) **対** 市内・近隣町在住または通勤・通学している人 **員** 24人(要申込み・先着順) ※手話通訳あり 手話通訳申込締切：1月8日(土) **料** 無料

職業訓練の受講生

問 ハローワーク鳥取
TEL 0857-23-2021(42#)
員 各12人 料 無料 ※テキスト代などの実費は自己負担 対 就職を希望される人

【医療事務科】

時 1月21日(金)～4月20日(水)
所 ニチイ学館鳥取教室 募 1月11日(火)12:00まで

【短期Webデザイン実践科】

時 3月8日(火)～6月7日(火)
所 ナレッジサポート湖山校
募 2月18日(金)12:00まで

**いなばの〜んびり歩こうや!!
体験観光 有機栽培冬だいこん
の収穫と大根御膳作り**

問 河原城風土資産研究会
TEL 0858-85-0046
FAX 0858-85-1946
時 1月23日(日) 9:30～13:00
所 河原町ら河内 容 旬の冬大根を収穫し、大根づくしの昼御膳を作り試食。大根の他にも美味しいお土産付。 員 6人 ※要申込み 料 1600円 持 長靴、ゴム手袋、エプロン、雨具など

鳥取市公式Instagram 今月の1枚



@yamad_m さん「雪と寒椿」

雪と椿と仁風閣、鳥取市らしい冬の景色ですね。素敵な写真の投稿ありがとうございます！ #それ鳥取市だよ をつけて投稿すると市報に載るかも!?

■ Instagram 公式アカウント
アカウント名: tottori_city

国際交流プラザからのお知らせ

問 国際交流プラザ(月曜日休館)
TEL・FAX 0857-31-3253
MAIL data@city.tottori.jp

【料理教室「ミャンマーのラフェットを作ろう!」】

時 1月30日(日) 10:00～12:00
容 ラフェット(ソースをつけて食べる豆料理)とスープ作り ▼講師: サウンミヤッターミさん(ミャンマー出身) 員 15人 ※要申込み・先着順 料 千円以内(材料費)
【作ってみようロシア料理!〜ビーフストロガノフ編〜】

時 2月5日(土) 10:00～12:00

容 ビーフストロガノフとマッシュポテト作り ▼講師: チェブラコワイリーナさん(ベラルーシ出身ロシア育ち) 員 15人
※要申込み・先着順 料 千円以内(材料費)

傾聴力養成講座

〜人とのつながりを大切にする「聴く」力を学びませんか〜

問 中央人権福祉センター

TEL 0857-24-8241
FAX 0857-24-8067

MAIL jin-chuo@city.tottori.jp
時 2月28日(月) 10:00～16:00

所 人権交流プラザ2階研修室

対 市内に在住または勤務・通学している人 員 10人程度 ※応募者多数の場合は抽選 募 2月10日(木)まで 料 無料

令和4年度国有林モニター

問 近畿中国森林管理局総務企画部企画調整課林政推進係
TEL 06-6881-3412(直通)
容 国有林の事業運営などについて、ご意見・ご要望を国有林野行政に反映させるため ▼4月1日～令和5年3月31日 対 鳥取県内にお住まいで、森林・林業および国有林に関心のある成人の人 ※国会および地方議会の議員、地方公共団体の長、常勤の国家公務員は除く 募 2月1日(火)まで ※詳しくは、近畿中国森林管理局ホームページをご覧ください。



**第47回鳥取市民音楽祭
出演団体**

問 鳥取市民音楽祭実行委員会事務局(岩田)

TEL 090-8396-7111
時 6月5日(日) 所 鳥取市民会館

募 出演を希望する団体は、1月20日(木)までに問合せ先まで

償却資産（固定資産税）の所有者は申告を

問 本庁舎固定資産税課(21番窓口)
☎ 0857-30-8156 ☎ 0857-20-3920

対 象 事業用の資産として市内に償却資産を所有している個人や会社

提出内容 令和4年1月1日現在の資産の状況について、償却資産申告書を提出

添付書類 個人名義で申告する場合：個人番号が確認できるカードなどと、身元が確認できる運転免許証など
※郵送の場合は写しを添付

提出期限 1月31日(月)

提出先 固定資産税課、各総合支所市民福祉課
インターネットを利用した便利な電子申告システム「eLTAX」での申告をご検討ください。

詳しくは



ポリテクセンター鳥取 受講生募集(3月入所生)

問 ポリテクセンター 鳥取(若葉台南七丁目)
☎ 0857-52-8802
🌐 <https://www3.jeed.go.jp/tottori/poly/>

【ものづくり溶接科】・【住宅リフォーム技術科】

募集期間	1月7日(金)～2月4日(金)
訓練期間	3月3日(木)～8月29日(月)
受講料	無料 ※テキスト代(約15000円)は自己負担
定 員	ものづくり溶接科 12人 住宅リフォーム技術科 18人
応募方法	受講申込書をハローワークへ提出
選考日	2月9日(水)

放送大学4月入学生募集

問 放送大学鳥取学習センター
☎ 0857-37-2351 📧 newtottori@ouj.ac.jp

【出願期間】 3月15日(火)まで

【入学相談会】

■鳥取県立図書館

1月15日(土) 13:00～17:00

■放送大学鳥取学習センター(駅南庁舎5階)

3月15日までの毎日 10:00～17:00

※毎週月曜日・祝日を除く



事業主のみなさんへのお知らせ



問 本庁舎市民税課
☎ 0857-30-8148 ☎ 0857-20-3921

【給与支払報告書(個人別明細書)の提出】

令和4年の提出期限は1月31日(月)です。義務化に該当する場合は、「eLTAX」などの電子媒体で提出をお願いします。

特別な事情による普通徴収への切替など、手続きの詳細は、11月下旬送付の給与支払報告書総括表に同封の書類をご確認ください。

図書館だより

BOOK

休館日：毎週火曜日、毎月最終の木曜日

- 中央図書館 ☎ 0857-27-5182 ☎ 0857-27-5192
開館時間 9:00～19:00(土・日曜は17:00まで)
- 気高図書館 ☎ 0857-37-6036 開館時間 10:00～18:00
- 用瀬図書館 ☎ 0858-87-2702 開館時間 10:00～18:00

親子で一緒に楽しむ講座

「親子で学ぼう おかねのはなし」

と き 1月10日(月・祝) 10:30～11:30

講 師 佐竹三穂里さん(鳥取県金融広報委員会金融広報アドバイザー)

対 象 小学1～3年生の子どもと保護者

定 員 10組 ※要申込み・先着順

郷土史講演会

と き 1月15日(土) 13:30～15:00

演 題 王舎城の夢～鹿野城主 亀井茲矩の韓国出兵

講 師 田中精夫さん(元小学校長・郷土史研究家)

定 員 25人 ※要申込み・先着順

講演と紙芝居「赤とんぼの母 碧川かたの生涯」

と き 1月23日(日) 11:00～12:00

講 師 四井幸子さん(碧川かた研究会会長)

対 象 小学4年生以上 ※大人1人での参加も可

定 員 20人 ※要申込み・先着順

いずれも ところ 中央図書館多目的ホール

参加料 無料

申込み・問い合わせ 中央図書館

休館日のお知らせ(特別資料整理のため)

- 1月17日(月)～21日(金) 河原町図書室
- 1月18日(火)～21日(金) 青谷町図書室
- 1月24日(月)～28日(金) 気高図書館
- 1月31日(月)～2月4日(金) 用瀬図書館

20歳になったら国民年金 ～新成人のみなさんへ～



☎ 鳥取年金事務所 ☎ 0857-27-8311
 ☎ 本庁舎保険年金課
 ☎ 0857-30-8224 ☎ 0857-20-3906

20歳になった人には、日本年金機構から、国民年金に加入したことをお知らせする案内が送付されますので、ご確認ください（すでに厚生年金または共済年金に加入している人は除きます）。

支払いが難しいときは免除制度のほか、「学生納付特例制度」や「納付猶予制度」などがあります。

保険料の未納期間があると、将来受け取る老齢年金の受給額に影響するだけでなく、障害の状態になったときに障害年金を申請することができなくなることがあります。保険料は納付期限を守って納めましょう。

市民伝言板 市民のみなさんの自主的な活動をご紹介します。

スウェーデン映画『サーミの血』上映会

時:1月23日(日) 10:30～、14:00～/所:県立博物館講堂/容:北欧スウェーデンの美しい自然を舞台に、サーミ人の少女の成長物語。差別に抗い生き抜く姿に心打たれる感動作/料:一般前売1000円(当日1300円)、小・中・高生前売500円(当日800円)/連:鳥取コミュニティシネマ ☎ 080-8907-9293
 ✉ masuo@jt4.so-net.ne.jp

ようこそ赤ちゃん！ プレパパ教室

時:1月29日(土) 14:00～15:30/所:とりぎん文化会館第5会議室/容:産前産後のパパの関わり方、健やかな夫婦関係について、沐浴実習など/対:初めてパパになる人(出産前)/料:無料/員:6人 ※要申込み(1月25日(火)まで)/連:鳥取県助産師会 平井 ☎ 090-3379-0212 ✉ hirai@hal.ne.jp
 🌐 https://tori-josansi.jimdo.com/

※3月号に掲載を希望される人は、必要事項を記入し、1月14日(金)までに、ハガキ、ファクシミリ(☎ 0857-20-3040)または電子メール(✉ shihou@city.tottori.lg.jp)で秘書課広報室まで

紙面の都合により掲載できない場合があります。あらかじめご了承ください。

ヒートショックに注意！

☎ 駅南庁舎健康・子育て推進課
 ☎ 0857-30-8581 ☎ 0857-20-3965

ヒートショックとは、「急激な温度の変化で身体がダメージを受けること」です。お風呂に入る際は、次のポイントに気をつけましょう。

◆冬のヒートショックを防ぐ6箇条

- ①入浴前に脱衣所や浴室を暖めましょう。
- ②お湯を沸かす際は、41度以下、入浴時間は10分までを目安にしましょう。
- ③湯船から急に立ち上がらないようにしましょう。
- ④飲酒後すぐ、食後すぐの入浴は控えましょう。
- ⑤精神安定剤、睡眠薬などを服用した後は注意して入浴しましょう。
- ⑥同居する家族がいる場合は一声かけてから入浴し、家族はいつもより入浴時間が長ければ声を掛けましょう。

リファレンいなば リサイクルファクトリー 1月スケジュール

☎ リファレンいなば(伏野2220)
 ☎ 0857-59-6026 開館時間:10:00～16:00
 休館日:月曜日(ただし月曜日が祝日の場合は翌平日)
 1月1日(土・祝)～3日(月)

体験講座	日 時	定員	費用
エコたわし (クマさん)	10日(月・祝) 10:00～12:00	6人	無料
マイバッグ (レジカゴバッグ)	14日(金) 10:00～15:00	5人	無料
健康布ぞうり	20日(木) 10:00～15:00	8人	100円
リメイク缶作り スチール缶・ ポット型	26日(水) 10:00～12:00	6人	100円

参加申込 1月4日(火)より受付(先着順)
 ※持ち物など、詳しくはお問い合わせください。
 ※上記以外の体験講座や出張講座も行います。
 お気軽にご相談ください。

令和3年11月号の訂正

☎ 本庁舎行財政改革課
 ☎ 0857-30-8111 ☎ 0857-20-3948

特集「令和2年度決算」7ページの「グラフ② 将来負担比率の推移」の数値を変更しました。

【変更】令和2年度 66.8% → 68.4%

鳥取市ボランティア・市民活動センターの案内



☎ 鳥取市ボランティア・市民活動センター
 ☎ 0857-29-2228
 🌐 <http://www.tottoricity-syakyo.or.jp/tvc/>

ボランティア・市民活動に対する支援や相談、さまざまな情報提供を行っています。
 ※詳しくはセンターへお問い合わせください。

■今月の講座・相談会

はじめてみませんか？ボランティア入門講座

とき(要予約) 1月13日(木) 10:00～11:00
 1月26日(水) 14:00～15:00

市民活動のための助成金相談会

とき(要予約) 1月18日(火) 10:00～10:45
 10:45～11:30

NPOなんでも相談会

とき(要予約) 1月21日(金) 14:00～14:45
 14:45～15:30

所 さざんか会館1階(富安二丁目104-2)
 市民活動拠点アクティブとっとり

公益財団法人 渡辺美術館

梅と天神 ～学問の神様 菅原道真～

と き 1月29日(土)～2月28日(月)

休 館 日：毎週火曜日(祝日の場合開館翌日休館)
 開館時間：10:00～17:00(月・水・木・金は15:00まで)

入館料(上記期間中)

一 般 900円 高 校 生 500円
 障がい者 400円 小・中学生 300円

☎ 渡辺美術館(覚寺55番地) ☎ 0857-24-1152

簡単にできる料理を紹介します。
 鳥取市食育推進委員会 国府支部
 適塩編 Vol.3



☆ロール白菜☆



材 料 (4人分)

白菜	8枚	玉ねぎ	中1/2
小松菜	80g	ベーコン	8枚
にんじん	40g	だし汁	1カップ
しめじ	40g	パセリ(みじん切り)	適量
豚バラ肉(スライス)	140g	塩・こしょう	適量
じゃがいも	中1個		

- ① 沸騰した湯に白菜を1枚ずつ入れ、柔らかくなったらずらに上げ、水気をしっかり取る。
- ② 小松菜はサツと茹で、5センチの長さに切る。にんじんは5センチ長さの拍子切り、しめじは石づきを取り、小房に分ける。
- ③ じゃがいもは皮をむき4等分、玉ねぎは皮をむき、くし形に切る。ベーコンは細かく刻む。
- ④ 白菜を1枚広げ、豚バラ肉を上のにのせて塩・こしょうをする。②の小松菜、にんじん、しめじを茎の部分のにのせ手前から巻き、巻き終わりを爪楊枝でとめる。
- ⑤ 鍋に④とじゃがいも、玉ねぎを入れる。だし汁、ベーコンを加えて蓋をし、弱めの中火で15～20分煮る。皿に盛り付け、上からパセリを散らす。

1人分 エネルギー 233kcal 脂質 15.1g
 タンパク質 11.1g 食塩相当量 0.7g

ガード博士からのランポイント!

まずは落ち着いて、画面を閉じるか電源を切るのじゃー!



ガード博士

これは「サポート詐欺」と呼ばれる手口で、消費者の不安に付け込み、必要のないセキュリティソフトやサポートなどの契約を結ばせるものです。警告画面が表示されても、慌てて事業者に連絡したり、サポートなどの契約に応じてはいけません。クレジットカードでの支払いのほか、プリペイド型電子マネーでの支払いを指示されるケースもあります。「警告画面が消えない」などの対処方法については、独立行政法人情報処理推進機構(IIPA)のホームページが参考になります。

【アドバイス】

されたのだろうか。

「これは「サポート詐欺」と呼ばれる手口で、消費者の不安に付け込み、必要のないセキュリティソフトやサポートなどの契約を結ばせるものです。警告画面が表示されても、慌てて事業者に連絡したり、サポートなどの契約に応じてはいけません。クレジットカードでの支払いのほか、プリペイド型電子マネーでの支払いを指示されるケースもあります。」「警告画面が消えない」などの対処方法については、独立行政法人情報処理推進機構(IIPA)のホームページが参考になります。」

パソコンの偽の警告表示に騙されないで!



メーブル助手

☎ 本庁舎鳥取市消費生活センター
 0857-20-38863

No.106

ガード博士とメーブル助手の消費者トラブル講座



無料相談

■市民総合相談課（市役所本庁舎2階）【予約不要】

《暮らし110番相談 28番窓口》

内容：日常生活の中での疑問、困りごとなど
（専門相談員対応）

とき：平日8:30～17:15（面談・電話相談）
☎ 0857-20-4894

《消費生活センター 29番窓口》

内容：訪問販売・通信販売・インターネットトラブル、借金問題など、消費生活に関すること
（専門相談員対応）

とき：平日8:30～17:15（面談・電話相談）
☎ 0857-20-3863

※土日祝日（年末年始以外）は消費者ホットライン
☎ 188（局番なし）をご利用ください。

下記相談の問い合わせは市民総合相談課（本庁舎2階）

☎ 0857-30-8181 ☎ 0857-20-3919 まで

■法律相談【電話予約制】※ご利用は年度内1回

内容：法律全般（弁護士対応）

とき：2/1（火）・8（火）・15（火）・22（火）
13:00～15:30（定員各5人・1人30分以内）

ところ：本庁舎2階 28番窓口

予約：1/25（火）8:30～
（先着順、定員になり次第終了）

■年金制度・労働・社会保険に関する相談【電話予約制】

内容：採用から退職までの労働および社会保険、
老後の年金を含む生活設計などに関すること
（社会保険労務士対応）

とき：2/9（水）13:00～15:30（定員5人）

ところ：本庁舎2階 28番窓口

予約：2/2（水）17:15まで
（先着順、定員になり次第終了）

■土地境界に関する相談【電話予約制】

内容：土地境界などに関すること（土地家屋調査士対応）

とき：2/17（木）13:00～15:45（定員3人）

ところ：本庁舎2階 28番窓口

予約：2/10（木）17:15まで
（先着順、定員になり次第終了）

※上記相談以外にも、市役所各担当課で、人権、福祉、税、
健康などの各種相談業務を随時行っています。お気軽に
ご相談ください。

多重債務・ヤミ金融など相談会（無料）

弁護士などの専門家による無料相談会です。

とき：2月16日（水）13:30～15:00 ※要予約

ところ：県庁議会棟第13・14会議室（東町一丁目）

☎ 県消費生活センター（県庁第二庁舎2階東部消費生活相談室）

☎ 0857-26-7605 ☎ 0857-26-8144

人権・生活相談

とき：1月4・25日（火）15:00～17:00

ところ：人権交流プラザ（幸町151）

内容：人権に関わること、生活上の悩みなど

定員：各回2人（カウンセラー対応）

☎ 中央人権福祉センター

☎ 0857-24-8241 ☎ 0857-24-8067

※相談日以外でも、平日8:30～17:15は人権福祉
員が対応しています。

行政への困りごと相談

内容：国などの仕事や手続き、サービスなど
（行政相談委員対応）

とき：1月12日（水）・18日（火）・25日（火）・
2月3日（木）13:30～15:00

ところ：1月12日＝輝なんせ鳥取

1月18日＝さざんか会館

1月25日＝トスク本店インフォメーションルーム

2月3日＝麒麟 Square 情報スペース

※翌月7日までの情報を掲載しています。

☎ 鳥取行政監視行政相談センター ☎ 0857-24-5541

特設人権相談

とき：1月13日（木）13:00～16:00

ところ：さざんか会館（富安二丁目）

内容：人権問題全般（人権擁護委員対応）について、
人権侵害が認められる相談については調査救
済（法務局対応）を行うことができます。

☎ 鳥取地方方法務局人権擁護課 ☎ 0857-22-2289

※法務局においても平日（8:30～17:15）は毎日相談
に応じています。専用ダイヤル ☎ 0570-003-110

行政書士相談

■行政書士会無料相談

・1月8日（土）10:00～15:00

中央図書館2階多目的ホール ※要予約（1人30分程度）

・2月6日（日）10:00～15:00

気高図書館2階会議室 ※当日受付、先着順

内容：相続・遺言、成年後見、農地転用、契約など

■外国人無料相談会

とき：1月12日（水）10:00～12:00 ※要予約

ところ：鳥取県立図書館2階

内容：在留資格、仕事、国際結婚、その他

※日本人の相談も可、英語・中国語対応可

☎ 鳥取県行政書士会事務局 ☎ 0857-24-2744

各施設催し物のご案内

さじアストロパーク

佐治町高山 1071-1 ☎ 0858-89-1011 ☎ 0858-88-0103
 入館料 一般 300円、中学生以下無料
 開館時間 水～金・日 10:00～17:15、土 10:00～21:00
 ※水～金・日は、事前予約で18:00～20:00使用可能
 休館日 1～4(年始)、11(火)、17・18(月・火)、
 24・25(月・火)、31日(月)

宇宙ふしぎ探検 冬の月、すばるを観察しよう

見ごろを迎えている冬の星座に見つけ方を学び、実際の星空で探してみよう。

と き 1月9日(日) 18:30～19:30
 ところ 国府町コミュニティセンター
 定員 20人 ※要申込み
 参加料 無料

青谷上寺地遺跡展示館

青谷町青谷 4064 ☎ 0857-85-0841 ☎ 0857-85-0844
 入館料 無料 開館時間 9:00～17:00 ※最終入館 16:30
 休館日 1～3(年始)、11(火)、17・24・31(月)

展示館のお年玉!

出土品のお金「貨泉」のレプリカを磨いて、お年玉を手に入れよう。

と き 1月4日(火)～10日(月祝)
 13:00～16:00

対象 3歳以上
 参加料 一般 300円、高校生以下無料
 ※申込み不要・材料がなくなり次第終了



パレットとっとり 市民交流ホール

弥生町 323-1 ☎ 0857-39-2555 ☎ 0857-39-2550
 開館時間 9:00～22:00 (18:00以降は予約時のみ)
 休館日 1～3(年始)

パレット冬あそび

影絵「ブレーメンの音楽隊」とシルエットあそび

岩美町を中心に活動する影絵劇団「みみずく」による影絵劇とシルエットあそび。

と き 1月22日(土) 11:00～
 定員 親子10組(3歳～小学生) ※要申込み
 参加料 無料

ペンライトアート「光のお絵描き」

懐中電灯を使って、空中に光の絵を描きましょう。

と き 1月22日(土) 14:00～
 定員 親子8組(小学生以上) ※要申込み
 参加料 無料 持ち物 懐中電灯

仁風閣・宝扇庵

東町二丁目 121 ☎ 0857-26-3595 ☎ 0857-22-4699
 入館料 一般 150円、高校生以下・65歳以上無料
 開館時間 9:00～17:00 ※入館は閉館時刻の30分前まで
 休館日 1～3(年始)、11(火)、17・24・31(月)

写真展

鳥取 R29 フォトキャラバン 仁風閣×麒麟獅子舞

と き 1月8日(土)～30日(日)

マスク着用や手指消毒、
 体温測定など、感染症対策に
 ご協力をお願いします



鳥取市民会館

掛出町 12 ☎ 0857-24-9411 ☎ 0857-24-9412
 休館日 1～3(年始)、18(火)

次世代育成推進事業 0歳児からのコンサート

と き 1月22日(土)
 11:00～11:30、13:30～14:00
 出演 トトリの森の音楽隊
 定員 各回 40人 ※要申込み
 (小学生未満のお子さんと保護者各20組)
 入場料 無料

お城山展望台 河原城

河原町谷一木 1011 ☎ 0858-85-0046 ☎ 0858-85-1946
 入館料 一般 300円、18歳未満・65歳以上無料
 開館時間 9:30～17:00 ※入館は閉館時刻の30分前まで
 休館日 2・3(年始)、11(火)、17・24・31(月)

節分・豆まき行事

年男・福娘(河原第一小学校5年生児童)のみ
 なさんの豆まきと福を呼ぶ麒麟獅子舞で一年の無病
 息災を祈願。鬼退治ゲームに参加して鬼滅グッズを
 ゲット。

と き 1月30日(日) 11:00～12:30
 ※11:45～(予定) 先着100人に豚汁のふるまい

因幡万葉歴史館

国府町町屋 726 ☎ 0857-26-1780 ☎ 0857-26-1781
 常設展入館料 一般 300円、高校生以下・65歳以上無料
 開館時間 9:00～17:00 ※入館は閉館時刻の30分前まで
 休館日 1～3(年始)、11(火)、17・24・31(月)

第28回 旧正月万葉茶会

短歌講座の後に茶席と箏の生演奏、麒麟獅子舞。

と き 1月30日(日) 10:00～、13:30～
 定員 各回 30人 ※要申込み
 参加料 300円(抹茶代)

【同時開催】 児童生徒書道作品展

万葉かな書道教室

と き 2月5日(土)
 13:30～15:30

講師 村上千砂さん
 (鳥取書道連盟副会長)

定員 10人 ※要申込み 参加料 無料



鳥取市歴史博物館 やまびこ館

上町88 ☎ 0857-23-2140 📠 0857-23-2149
 常設展入館料 一般300円、高校生以下・65歳以上無料
 開館時間 9:00～17:00 ※入館は閉館時刻の30分前まで
 休館日 1～3(年始)、11(火)、17・24・31(月)

おもてなし(新春イベント)

クイズラリーに参加で記念品をプレゼント。
 と き 1月8・9日(土・日)
 定員 100人 ※先着順 参加料 無料

新春イベント やまびこ館にGO!! 鉄道の世界にいらっしやい

鉄道関係の資料などの展示。
 と き 1月8日(土)～16日(日)
 観覧料 無料

鉄道模型の運転体験・ ミニトレイン乗車体験

と き 1月10日(月祝)、
 15・16日(土・日)
 参加料 無料



おうちだにアカデミー

古代の女官と伊福吉部徳足比賣

と き 1月22日(土) 14:00～15:00
 講師 鎌澤圭伸さん(因幡万葉歴史館学芸員)
 定員 20人 ※要申込み
 参加料 無料

わらべ館

西町三丁目202 ☎ 0857-22-7070 📠 0857-22-3030
 入館料 一般500円、高校生以下無料
 開館時間 9:00～17:00 ※入館は閉館時刻の30分前まで
 休館日 1(年始)、19(水)

あそぼう広場プラス

きせかえ人形、スポーツゲーム、知育玩具で遊べる「15テーブルのあそび場」。
 と き 1月10日(月祝)まで
 参加料 無料 ※要入館料

親子で楽しむおはなしの世界

人形劇やエプロンシアター。
 と き 1月16日(日) 11:00～11:50
 出演 白うさぎの会
 定員 60人 参加料 無料 ※要申込み・入館料

童謡・唱歌企画展

発行100年 コドモノクニの世界展

と き 2月15日(火)まで
 観覧料 無料 ※要入館料

コドモノクニ名曲コンサート

と き 1月22日(土) 14:00～15:00
 出演 中原美幸さん、綿口裕美子さん
 定員 30人 参加料 無料 ※要申込み・入館料

鳥取市移住・交流情報ガーデン

永楽温泉町109番地 ☎ 0857-30-6631 📠 0857-30-6662
 開館時間 10:00～18:00
 休館日 1～3(年始)、5・12・19・26(水)

ガーデン移住者交流会

と き 1月22日(土) 13:30～15:00
 定員 10人 ※先着順
 参加料 無料 ※要申込み

あおや郷土館

青谷町青谷2990-4 ☎ 0857-85-2351
 入館料 無料 開館時間 9:00～17:00
 休館日 1～3(年始)、11(火)、17・24・31(月)

気高・鹿野・青谷の子どもたちによる 第17回鳥取市児童生徒交流絵画展

気高・鹿野・青谷の保育所の園児、小中学校と青谷高等学校の児童生徒が制作した絵画作品を展示。
 と き 1月15日(土)～2月13日(日)
 観覧料 無料

動物ポンポン作り ～トラ編～

干支にちなみ、毛糸を使った可愛い「トラ」作り。
 と き 1月15・22・29日(土)、
 2月5日(土)、11日(金祝)、12日(土)
 10:00～、14:00～
 対象 小学生以上(小学校中学年以上推奨)
 定員 各回5人 ※要申込み 参加料 無料



あおや和紙工房

青谷町山根313 ☎ 0857-86-6060 📠 0857-86-6061
 入館料 常設展入館無料 開館時間 9:00～17:00
 休館日 1～3(年始)、11(火)、17・24・31(月)

企画展 第18回因州和紙あかり展

鳥取県特産の因州和紙などを使用したあかり作品、オブジェなどの和紙あかりの全国公募展。
 と き 1月15日(土)
 ～3月21日(月祝)
 観覧料 一般300円
 小・中・高校生 150円

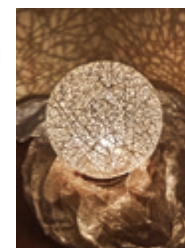

ワークショップ ランプシェードづくり

と き 1月23日(日) 13:30～
 講師 山ノ内芳彦さん(木工・灯り作家)
 定員 15人 ※要申込み
 参加料 3000円(材料代)

ワークショップ

手すき和紙で墨流し(マーブリング)を楽しもう

と き 1月9・16日(日) 13:00～
 定員 各回10人 ※要申込み
 参加料 500円

日	月	火	水	木	金	土
26	27	28 仕事納め	29 証明書コンビニ 二交付停止(~ 1/3)	30	31	1 元日 ▶
2	3 成人式	4 仕事始め	5	6	7	8
9	10 成人の日 食べる!麒麟のまち グランプリスタンプ ラリー(~2/20) ▶親子で学ぼうお かねのはなし	11 鳥取市文化セン ター文化活動 ブース利用団体 募集(~1/31)	12 鳥取市長選挙投 票立会人募集(~ 18日)	13	14 ▶認知症介護家 族の集い▶地酒 で乾杯条例プレ ゼントクイズ応 募	15 郷土史講演会
16 救急救命講習会 ▶環境教育ワー クショップ	17	18	19 証明書コンビニ 交付停止	20 プレゼント応募 ▶ふるさとの 映像を見る会▶ 市民音楽祭出演 団体募集	21	22 講演会「ジェン ダー平等につい て考える」
23 いなばの~ん びり歩こうや!! ▶赤とんぼの母 碧川かたの生涯	24	25 市報2月号お届け 予定日(~27 日)▶市民政策 コメント(都市再 生整備計画)	26 市民政策コメン ト(子どもの未 来応援計画)	27 おれんじドア とっとり	28	29 講演会「認知症 になってもだ いじょうぶ!」
30 ちびっこスキー 教室申込▶ ミャンマーの ラフェットを作 ろう	31 償却資産申告書 提出▶市民政 策コメント(地 域防災計画)	1 ▶国有林モニター 募集	2	3	4	5 作ってみよう ロシア料理!

※紙面の都合上、行事を抜粋し、名称を省略して掲載しています。また、日程は変更される場合があります。
※1月の健診などの日程は12月号(前月号)14ページを、1月の無料相談などの日程は12月号29ページをご覧ください。

LINEでプレゼントに応募
しよう!

◆応募方法

- ①鳥取市公式LINEを友だち追加
- ②LINEのアンケート(毎月5日正午配信)に回答 ※配信時点の友だちのみ回答できます。5日以降に友だち追加した方は、次号から応募できます。
- ③回答後でくる抽選で「あたり」がでたら、店舗で景品受取り

鳥取市公式LINEの友だち
募集中!

新型コロナの情報やイベント情報、お知らせなどを発信しています。ポチッと友だち追加をお願いします!



今月のプレゼント 締切 1月20日(木)

抽選で
5名様



吉岡温泉会館「一ノ湯」
ペアチケット

因幡を代表する温泉地「吉岡温泉」にある、湯量が豊富な源泉かけ流しの温泉施設です。露天風呂を設けた「木風呂」「岩風呂」の2種類の大浴場のほか、坪庭付きの貸切風呂やバリアフリー風呂、大小2つの「わんこの湯」もあり、家族みんなで温泉をゆっくり楽しんでいただけます。

【提供】吉岡温泉会館 一ノ湯(吉岡温泉町666)
営業時間 8:00~21:00 ☎0857-57-0555

■応募方法

▷ハガキ: 〒680-8571 鳥取市役所秘書課広報室 プレゼント係
住所・氏名・電話番号・年齢を明記のうえ、「鳥取市の広報」に対するご意見やご感想を添えてお送りください。

▷本市公式ホームページ: 応募ページはこちら → → → → → →

※応募されたみなさんの個人情報は、プレゼントの発送にのみ使用します。
※同じ名前での応募は1通として受け付けます。
※当選者の発表は、発送をもってかえさせていただきます。



プレゼント応募ページ